

Informe del Sistema Nacional de Información Criminal

SNIC – Año 2022

**Ciudad Autónoma de Buenos
Aires**

Septiembre de 2023

Dirección de Relevamiento y Análisis de la Información

Dirección Nacional de Estadística Criminal



Ministerio de Seguridad
Argentina

Secretaría de Seguridad y Política Criminal
Dirección Nacional de Estadística Criminal

Autoridades

Presidente de la Nación

Dr. Alberto Fernández

Vicepresidenta de la Nación

Dra. Cristina Fernández de Kirchner

Ministro de Seguridad de la Nación

Dr. y Cdor. Aníbal D. Fernández

Secretaria de Seguridad y Política Criminal

Lic. Mercedes La Gioiosa

Director Nacional de Estadística Criminal

Lic. José Manuel González Rearte

Director de Relevamiento y Análisis de la Información

Lic. Germán Leonarhdt

Equipo de trabajo:

Lic. Belén Bustamante

Nadia Gomez

Lic. Daniela Guariniello

Jessica Lencinas

Lic. Juan Pablo Pedregal

Guillermo Stojacovich

Belisario Otaño

Índice

Agradecimientos.....	9
Introducción.....	10
Definiciones generales.....	11
¿Qué es el Sistema Nacional de Información Criminal (SNIC)?.....	11
Aclaraciones metodológicas.....	12
Datos provinciales 2022.....	15
Total delitos 2022.....	15
Muertes violentas 2022.....	20
Delitos seleccionados.....	24
2.1. Homicidios dolosos.....	25
2.2. Lesiones dolosas.....	29
2.3. Delitos contra la integridad sexual.....	33
2.4. Robos totales (robos, robos agravados por el resultado de lesiones y/o muertes y sus tentativas).....	37
2.5. Hurtos totales (hurtos y tentativas de hurtos).....	41
2.6. Ley 23.737 (estupefacientes).....	45
Detalle de los delitos reportados al SNIC.....	52
3.1. Homicidios dolosos.....	52
3.2. Homicidios dolosos en grado de tentativa.....	55
3.3. Muertes en accidentes viales.....	57
3.4. Homicidios culposos por otros hechos.....	60
3.5. Lesiones dolosas.....	62
3.6. Lesiones culposas.....	64
3.7. Lesiones culposas por otros hechos.....	66
3.8. Otros delitos contra las personas.....	68
3.9. Delitos contra el honor.....	70

3.10. Abusos sexuales con acceso carnal (violaciones).....	72
3.11. Otros delitos contra la integridad sexual.....	74
3.12. Delitos contra el estado civil.....	76
3.13. Amenazas.....	78
3.14.1. Trata de personas simple.....	80
3.14.2. Trata de personas agravado.....	82
3.14.3. Otros delitos contra la libertad.....	84
3.15. Robos.....	86
3.16. Tentativas de robo (excluye las agravadas por el res. de lesiones y/o muerte)..	88
3.17. Robos agravados por el resultado de lesiones y/o muertes.....	90
3.18. Tentativas de robo agravados por el resultado de lesiones y/o muertes.....	93
3.19. Hurtos.....	95
3.20. Tentativas de hurtos.....	97
3.21. Otros delitos contra la propiedad.....	99
3.22. Delitos contra la seguridad pública.....	101
3.23. Delitos contra el orden público.....	103
3.24. Delitos contra la seguridad de la Nación.....	105
3.25. Delitos contra los poderes públicos y el orden constitucional.....	107
3.26. Delitos contra la administración pública.....	109
3.27. Delitos contra la fe pública.....	111
3.28.1. Siembra y producción de estupefacientes.....	113
3.28.2. Comercialización y entrega de estupefacientes.....	115
3.28.3. Tenencia o entrega atenuada de estupefacientes.....	117
3.28.4. Desvío de Importación de estupefacientes.....	119
3.28.5. Organización y financiación de estupefacientes.....	121
3.28.6. Tenencia simple de estupefacientes.....	123
3.28.7. Tenencia simple atenuada para uso personal de estupefacientes.....	125
3.28.8. Confabulación de estupefacientes.....	127
3.28.9. Contrabando de estupefacientes.....	129

3.28.10. Otros delitos previstos en la Ley 23.737.....	131
3.29.1. Ley de residuos peligrosos.....	133
3.29.2. Ley de fauna.....	135
3.29.3. Delitos migratorios.....	137
3.29.4. Obstrucción del código aduanero.....	139
3.29.5. Contrabando simple.....	141
3.29.6. Contrabando agravado.....	143
3.29.7. Contrabando de elementos nucleares, agresivos químicos, armas y municiones.....	145
3.29.8. Otros delitos previstos en leyes especiales.....	147
3.30. Figuras contravencionales.....	149
3.31. Suicidios consumados.....	151
3.32. Delitos contra el orden económico y financiero.....	153
Anexo.....	156
Objetivo del sistema y marco regulatorio.....	158
Definiciones conceptuales.....	160
Proceso de cierre de datos.....	166

Agradecimientos

Esta publicación fue posible a partir del trabajo de las autoridades y los equipos de:

- ☒ Los Ministerios de Seguridad y las Policías de las 23 provincias y de la Ciudad Autónoma de Buenos Aires,
- ☒ Gendarmería Nacional Argentina, Policía Federal Argentina, Policía de Seguridad Aeroportuaria y Prefectura Naval Argentina.

Deseamos destacar el trabajo cotidiano de los/as funcionarios/as que se dedican a la gestión y el reporte de datos al Sistema Nacional de Información Criminal.

Por último, agradecemos el trabajo mancomunado de las autoridades y personal del Ministerio de Seguridad de la Nación.

Introducción

En el presente informe se presentan los datos estadísticos oficiales sobre los presuntos hechos delictivos denunciados durante el año 2022 en todo el territorio de la República Argentina que fueron registrados y reportados al Sistema Nacional de Información Criminal (SNIC). Se trata de un trabajo interinstitucional y federal que se desarrolla a lo largo de todo el año. La Dirección Nacional de Estadística Criminal del Ministerio de Seguridad de la Nación recopila, consolida, procesa y elabora esta publicación basada en la información aportada por las agencias policiales de las 23 provincias y de la Ciudad Autónoma de Buenos Aires, así como por la Gendarmería Nacional, la Policía Federal, la Policía de Seguridad Aeroportuaria y la Prefectura Naval Argentina.

El mismo se elaboró siguiendo los circuitos y procedimientos que fueron evaluados por la Oficina de las Naciones Unidas Contra la Droga y el Delito (UNODC), a través del Centro de Excelencia para Información Estadística de Gobierno, Seguridad Pública, Victimization y Justicia (CdeE). Ese organismo internacional evaluó los procesos de trabajo con base en los Principios Fundamentales de las Estadísticas Oficiales de las Naciones Unidas, y otorgó al SNIC el grado de Calidad Estadística tipo “A”.

Las bases de datos que respaldan el presente informe son publicadas en el micrositio de Estadísticas Criminales en [argentina.gob.ar¹](https://www.argentina.gob.ar/seguridad/estadisticas-criminales/bases-de-datos) siguiendo los lineamientos de acceso a la información pública.

¹ <https://www.argentina.gob.ar/seguridad/estadisticas-criminales/bases-de-datos>

Definiciones generales

¿Qué es el Sistema Nacional de Información Criminal (SNIC)?

El SNIC es un sistema de recolección y consolidación de datos para el análisis de información estadística criminal en la Argentina, que tiene como objeto brindar información sobre hechos presuntamente delictuosos registrados por las fuerzas policiales provinciales², fuerzas federales de seguridad y otras entidades oficiales de recepción de denuncias, en todo el ámbito del territorio de la República Argentina.

Este sistema se compone de un total de cinco módulos:



El módulo de SNIC-Total de hechos delictuosos releva información agregada sobre 56 hechos delictuosos³, tomando en consideración los establecidos por el Código Penal de la Nación y de Leyes Especiales⁴.

Los Sistemas de Alerta Temprana (SAT) son otro componente del Sistema Nacional de Información Criminal que relevan información más detallada sobre ciertos tipos de delitos⁵.

² En aquellos casos en que la jurisdicción articule con el Ministerio Público Fiscal provincial, los datos incluyen además información de esa instancia.

³ Ver Anexo.

⁴ Ver Anexo.

⁵ Estos son: Homicidios dolosos, Muertes viales, Suicidios y Delitos contra la propiedad. Los mismos también forman parte del módulo SNIC pero de forma agregada y con menor grado de detalle.

Aclaraciones metodológicas

Para el cálculo de las tasas se utilizaron las proyecciones de población basadas en los resultados del Censo Nacional de Población, Hogares y Viviendas 2010 realizadas por INDEC. En cuanto al operativo censal realizado durante el año 2022, no fueron considerados los datos poblacionales debido a que al momento de la publicación del presente informe no habían sido puestas a disposición del público los datos definitivos.

Luego de la publicación de cada anual de SNIC, las jurisdicciones y las Fuerzas Federales envían rectificaciones sobre los datos de dicho año y años anteriores. Por ese motivo, la información expuesta en este informe puede diferir respecto a la expuesta en informes anteriores.

Sección 1.

Datos provinciales 2022

Datos provinciales 2022

Total delitos 2022

A continuación, se detallan el total de hechos y víctimas (en los casos que corresponda), con sus correspondientes tasas cada 100.000 habitantes, de los 56 tipos delictivos reportados al SNIC correspondientes al año 2022⁶.

Tabla 1. Cantidad de hechos y víctimas según tipo de delito. Valores absolutos y tasas cada 100.000 habitantes. Ciudad Autónoma de Buenos Aires. Año 2022

Código de delito SNIC	Tipo de delito	Hechos		Víctimas	
		Cantidad	Tasa	Cantidad	Tasa
Delitos del Código Penal					
Delitos contra las personas					
1	Homicidios dolosos	87	2,8	89	2,9
	Fuerza provincial	87	...	89	...
	Fuerza federal	-	...	-	...
2	Homicidios dolosos en grado de tentativa	102	3,3	115	3,7
	Fuerza provincial	102	...	115	...
	Fuerza federal	-	...	-	...
3	Muertes en Accidentes Viales	107	3,5	111	3,6
	Fuerza provincial	107	...	111	...
	Fuerza federal	-	...	-	...
4	Homicidios culposos por otros hechos	72	2,3	72	2,3
	Fuerza provincial	72	...	72	...
	Fuerza federal	-	...	-	...
5	Lesiones dolosas	10.204	331,1	11.023	357,7
	Fuerza provincial	10.153	...	10.964	...
	Fuerza federal	51	...	59	...
6	Lesiones culposas en Accidentes Viales	10.080	327,1	11.711	380,0
	Fuerza provincial	10.070	...	11.699	...
	Fuerza federal	10	...	12	...
7	Lesiones culposas por otros hechos	301	9,8	318	10,3
	Fuerza provincial	250	...	255	...
	Fuerza federal	51	...	63	...

⁶ Los códigos asociados a cada tipo delictivo corresponden a los asignados en el sistema de carga.

8	Otros delitos contra las personas	530	17,2	583	18,9
	Fuerza provincial	520	...	571	...
	Fuerza federal	10	...	12	...
Delitos contra el honor					
9	Delitos contra el honor	40	1,3	41	1,3
	Fuerza provincial	40	...	41	...
	Fuerza federal	-	...	-	...
Delitos contra la integridad sexual					
10	Violaciones	320	10,4	350	11,4
	Fuerza provincial	320	...	350	...
	Fuerza federal	-	...	-	...
11	Otros delitos contra la integridad sexual	1.834	59,5	1.979	64,2
	Fuerza provincial	1.802	...	1.944	...
	Fuerza federal	32	...	35	...
Delitos contra el estado civil					
12	Delitos contra el estado civil	1	0,0
	Fuerza provincial	1
	Fuerza federal	-
Delitos contra la libertad					
13	Amenazas	9.899	321,2
	Fuerza provincial	9.857
	Fuerza federal	42
14	Otros delitos contra la libertad	1.801	58,4	2.228	72,3
14_1	Trata de personas simple	136	4,4	181	5,9
	Fuerza provincial	89	...	89	...
	Fuerza federal	47	...	92	...
14_2	Trata de personas agravado	11	0,4	11	0,4
	Fuerza provincial	2	...	2	...
	Fuerza federal	9	...	9	...
14_3	Otros delitos contra la libertad	1.654	53,7	2.036	66,1
	Fuerza provincial	1.628	...	2.010	...
	Fuerza federal	26	...	26	...
Delitos contra la propiedad					
15	Robos (excluye los agravados por el resultado de lesiones y/o muertes)	55.163	1.790,1
	Fuerza provincial	54.890
	Fuerza federal	273
16	Tentativas de robo (excluye las agravadas por el res. de lesiones y/o muerte)	6.089	197,6

	Fuerza provincial	6.064
	Fuerza federal	25
17	Robos agravados por el resultado de lesiones y/o muertes	1.446	46,9
	Fuerza provincial	1.444
	Fuerza federal	2
18	Tentativas de robo agravado por el resultado de lesiones y/o muertes	337	10,9
	Fuerza provincial	337
	Fuerza federal	-
19	Hurtos	54.967	1.783,7
	Fuerza provincial	54.304
	Fuerza federal	663
20	Tentativas de hurto	2.665	86,5
	Fuerza provincial	2.653
	Fuerza federal	12
21	Otros delitos contra la propiedad	28.760	933,3
	Fuerza provincial	28.664
	Fuerza federal	96
Delitos contra la seguridad pública					
22	Delitos contra la seguridad pública	683	22,2
	Fuerza provincial	630
	Fuerza federal	53
Delitos contra el orden público					
23	Delitos contra el orden público	127	4,1
	Fuerza provincial	117
	Fuerza federal	10
Delitos contra la seguridad de la nación					
24	Delitos contra la seguridad de la nación	2	0,1
	Fuerza provincial	-
	Fuerza federal	2
Delitos contra los poderes públicos y el orden constitucional					
25	Delitos contra los poderes públicos y el orden constitucional	2	0,1
	Fuerza provincial	1
	Fuerza federal	1
Delitos contra la administración pública					
26	Delitos contra la administración pública	1.916	62,2
	Fuerza provincial	1.878

	Fuerza federal	38
Delitos contra la fe pública					
27	Delitos contra la fe pública	629	20,4
	Fuerza provincial	581
	Fuerza federal	48
Delitos previstos en otras leyes especiales					
28	Ley 23.737 (estupefacientes)	7.759	251,8
28_1	Siembra y producción de estupefacientes	39	1,3
	Fuerza provincial	39
	Fuerza federal	-
28_2	Comercialización y entrega de estupefacientes	1.763	57,2
	Fuerza provincial	1.708
	Fuerza federal	55
28_3	Tenencia o entrega atenuada de estupefacientes	96	3,1
	Fuerza provincial	89
	Fuerza federal	7
28_4	Desvío de Importación de estupefacientes	-	-
	Fuerza provincial	-
	Fuerza federal	-
28_5	Organización y financiación de estupefacientes	-	-
	Fuerza provincial	-
	Fuerza federal	-
28_6	Tenencia simple de estupefacientes	715	23,2
	Fuerza provincial	382
	Fuerza federal	333
28_7	Tenencia simple atenuada para uso personal de estupefacientes	4.872	158,1
	Fuerza provincial	4.515
	Fuerza federal	357
28_8	Confabulación de estupefacientes	5	0,2
	Fuerza provincial	-
	Fuerza federal	5
28_9	Contrabando de estupefacientes	17	0,6
	Fuerza provincial	-
	Fuerza federal	17
28_10	Otros delitos previstos en la ley 23.737	252	8,2
	Fuerza provincial	252
	Fuerza federal	-
29	Otros delitos previstos en leyes especiales	77	2,5

Delitos ambientales					
29_1	Ley de residuos peligrosos	30	1,0
	Fuerza provincial	11
	Fuerza federal	19
29_2	Ley de fauna	-	-
	Fuerza provincial	-
	Fuerza federal	-
Delitos migratorios					
29_3	Delitos migratorios	1	0,0
	Fuerza provincial	-
	Fuerza federal	1
Contrabando					
29_4	Obstrucción del código aduanero	1	0,0
	Fuerza provincial	-
	Fuerza federal	1
29_5	Contrabando Simple	41	1,3
	Fuerza provincial	27
	Fuerza federal	14
29_6	Contrabando Agravado	2	0,1
	Fuerza provincial	-
	Fuerza federal	2
29_7	Contrabando de elementos nucleares, agresivos químicos, armas y municiones	2	0,1
	Fuerza provincial	-
	Fuerza federal	2
Otros delitos previstos en leyes especiales					
29_8	Otros delitos previstos en leyes especiales	2.717	88,2
	Fuerza provincial	2.685
	Fuerza federal	32
Figuras contravencionales					
30	Figuras contravencionales	4	0,1
	Fuerza provincial	-
	Fuerza federal	4
Delitos contra el orden económico y financiero					
32	Delitos contra el orden económico y financiero	44	1,4
	Fuerza provincial	14
	Fuerza federal	30
Suicidios (consumados)					
31	Suicidios (consumados)(*)	242	8,4	242	8,4

Fuerza provincial	240	...	240	...
Fuerza federal	2	...	2	...

Total de hechos	199.007
------------------------	----------------

Referencias: (-) Cero absoluto. (...) Dato no disponible. (*) Tasa calculada sobre la población mayor a 5 años.
Fuente: Sistema Nacional de Información Criminal - Sistema Alerta Temprana (SNIC - SAT), Ministerio de Seguridad de la Nación e INDEC.

Muertes violentas 2022

Se utiliza esta definición para agrupar los delitos de homicidios dolosos, homicidios culposos por otras causas (no viales), muertes viales, sumados a los suicidios consumados.

A continuación, se presenta la evolución anual⁷ de la cantidad de víctimas y la tasa cada 100.000 habitantes de cada uno de estos delitos.

Tabla 2. Víctimas de muertes violentas por año, según tipo de delito. Valores absolutos y variaciones interanuales. Ciudad Autónoma de Buenos Aires. Años 2014-2022

Tipo de muerte violenta	Homicidios dolosos	Muertes viales	Homicidios culposos por otras causas	Suicidios
2014	200	102	24	185
2015	165	111	30	166
2016	146	138	15	175
2017	143	140	22	176
2018	137	149	24	238
2019	102	103	33	230
2020	125	82	16	206
2021	103	97	25	236
2022	89	111	72	242
Variación 2022/2021	-13,6%	14,4%	188,0%	2,5%

Fuente: Sistema Nacional de Información Criminal -Sistema Alerta Temprana (SNIC -SAT), Ministerio de Seguridad de la Nación e INDEC.

⁷ Debido a posibles diferencias metodológicas entre la recopilación de las distintas áreas de las que dependió el SNIC las series se encuentran expuestas desde el año 2014 en adelante. Sin embargo, la Dirección Nacional de Estadística Criminal se encuentra realizando un trabajo de reconstrucción de series históricas a los fines de contar con una serie estadística completa del año 2001 al último año de publicación.

Tabla 3. Víctimas de muertes violentas por año, según tipo de delito. Tasas cada 100.000 habitantes y variaciones interanuales. Ciudad Autónoma de Buenos Aires. Años 2014-2022

Tipo de muerte violenta	Homicidios dolosos	Muertes viales	Homicidios culposos por otras causas	Suicidios (*)
2014	6,6	3,3	0,8	6,5
2015	5,4	3,6	1,0	5,8
2016	4,8	4,5	0,5	6,1
2017	4,7	4,6	0,7	6,2
2018	4,5	4,9	0,8	8,3
2019	3,3	3,4	1,1	8,0
2020	4,1	2,7	0,5	7,2
2021	3,3	3,2	0,8	8,2
2022	2,9	3,6	2,3	8,4
Variación 2022/2021	-13,7%	14,3%	187,7%	2,4%

Referencias: (*) Tasa calculada sobre la población mayor a 5 años.

Fuente: Sistema Nacional de Información Criminal -Sistema Alerta Temprana (SNIC -SAT), Ministerio de Seguridad de la Nación e INDEC.

Gráfico 1. Víctimas según tipo de muerte violenta por año. Tasas cada 100.000 habitantes. Ciudad Autónoma de Buenos Aires. Años 2014-2022

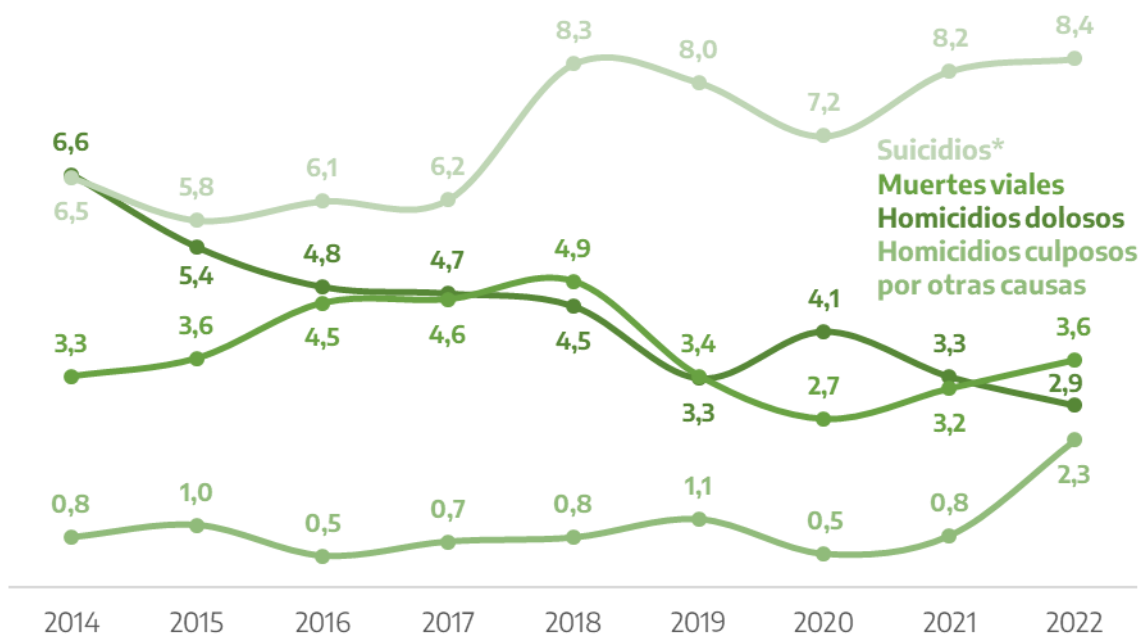

Referencias: (*) Tasa calculada sobre la población mayor a 5 años.

Fuente: Sistema Nacional de Información Criminal -Sistema Alerta Temprana (SNIC -SAT), Ministerio de Seguridad de la Nación e INDEC.

Sección 2.

Delitos seleccionados

Delitos seleccionados

En esta sección se realiza una exposición detallada de los siguientes tipos delictivos seleccionados teniendo en cuenta su importancia para el análisis del fenómeno delictivo:

- Homicidios dolosos
- Lesiones dolosas
- Delitos contra la integridad sexual
- Robos
- Hurtos
- Ley 23.737 (estupefacientes).

2.1. Homicidios dolosos.

Gráfico 2. Víctimas de homicidios dolosos por año. Valores absolutos y tasas cada 100.000 habitantes. Ciudad Autónoma de Buenos Aires. Años 2014-2022

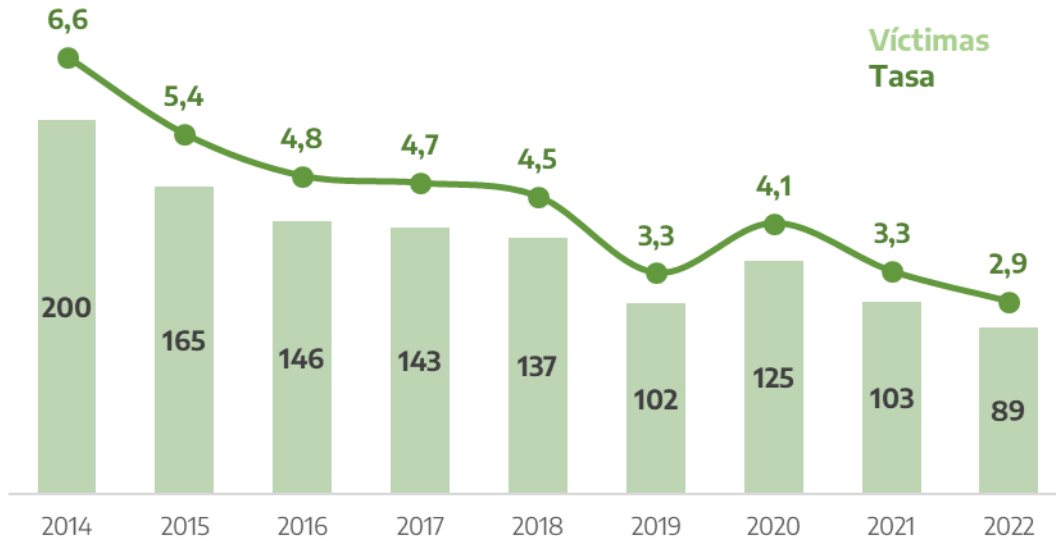

Fuente: Sistema Nacional de Información Criminal -Sistema Alerta Temprana (SNIC -SAT), Ministerio de Seguridad de la Nación e INDEC.

Tabla 4. Víctimas de homicidios dolosos por sexo. Valores absolutos y participación. Ciudad Autónoma de Buenos Aires. Años 2017-2022

Años	Masculino		Femenino		No consta		Total
	Cantidad	Porcentaje	Cantidad	Porcentaje	Cantidad	Porcentaje	
2017	112	78,3%	31	21,7%	-	-	143
2018	117	85,4%	20	14,6%	-	-	137
2019	84	82,4%	18	17,6%	-	-	102
2020	111	88,8%	14	11,2%	-	-	125
2021	83	80,6%	20	19,4%	-	-	103
2022	76	85,4%	13	14,6%	-	-	89

Referencias: (-) Cero absoluto.

Fuente: Sistema Nacional de Información Criminal - Sistema Alerta Temprana (SNIC - SAT), Ministerio de Seguridad de la Nación e INDEC.

Gráfico 3. Víctimas de homicidios dolosos por mes. Valores absolutos. Ciudad Autónoma de Buenos Aires. Años 2020-2022

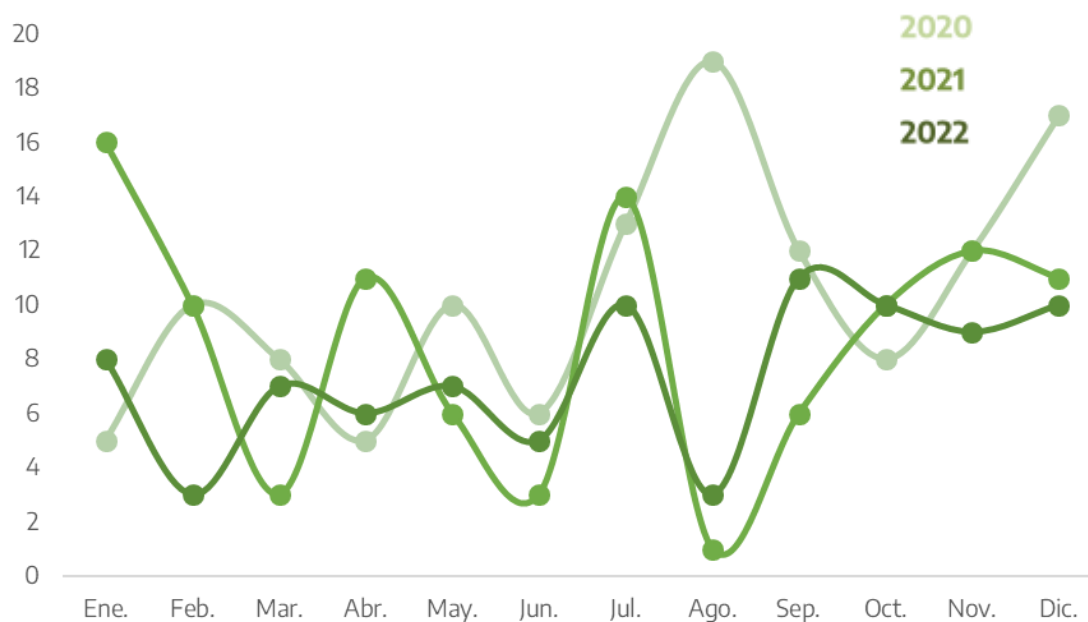

Fuente: Sistema Nacional de Información Criminal - Sistema Alerta Temprana (SNIC - SAT), Ministerio de Seguridad de la Nación e INDEC.

Tabla 5. Víctimas de homicidios dolosos por comuna. Valores absolutos, tasas cada 100.000 habitantes y variaciones interanuales. Ciudad Autónoma de Buenos Aires. Años 2021-2022

Comuna	Cantidad de víctimas		Tasa		Variación 2022/2021
	2021	2022	2021	2022	
Comuna 1	15	16	5,8	6,2	6,4%
Comuna 2	1	2	0,7	1,3	100,0%
Comuna 3	13	4	6,7	2,1	-69,3%
Comuna 4	24	22	10,0	9,1	-8,4%
Comuna 5	4	2	2,1	1,1	-50,0%
Comuna 6	3	2	1,6	1,1	-33,4%
Comuna 7	16	19	6,6	7,8	18,6%
Comuna 8	8	8	3,5	3,5	-0,2%
Comuna 9	2	2	1,2	1,2	-0,1%
Comuna 10	1	-	0,6	-	-100,0%
Comuna 11	1	1	0,5	0,5	-0,0%
Comuna 12	3	4	1,4	1,9	33,2%
Comuna 13	4	2	1,7	0,8	-50,0%
Comuna 14	3	2	1,3	0,9	-33,3%
Comuna 15	5	3	2,7	1,6	-40,0%
Comuna sin determinar	-	-	///	///	///
Total Ciudad Autónoma de Buenos Aires	103	89	3,3	2,9	-13,7%

Referencias: (-) Cero absoluto. (///) No corresponde.

Fuente: Sistema Nacional de Información Criminal - Sistema Alerta Temprana (SNIC - SAT), Ministerio de Seguridad de la Nación e INDEC.

Mapa 1. Víctimas de homicidios dolosos por comuna. Valores absolutos y tasas cada 100.000 habitantes. Ciudad Autónoma de Buenos Aires. Año 2022

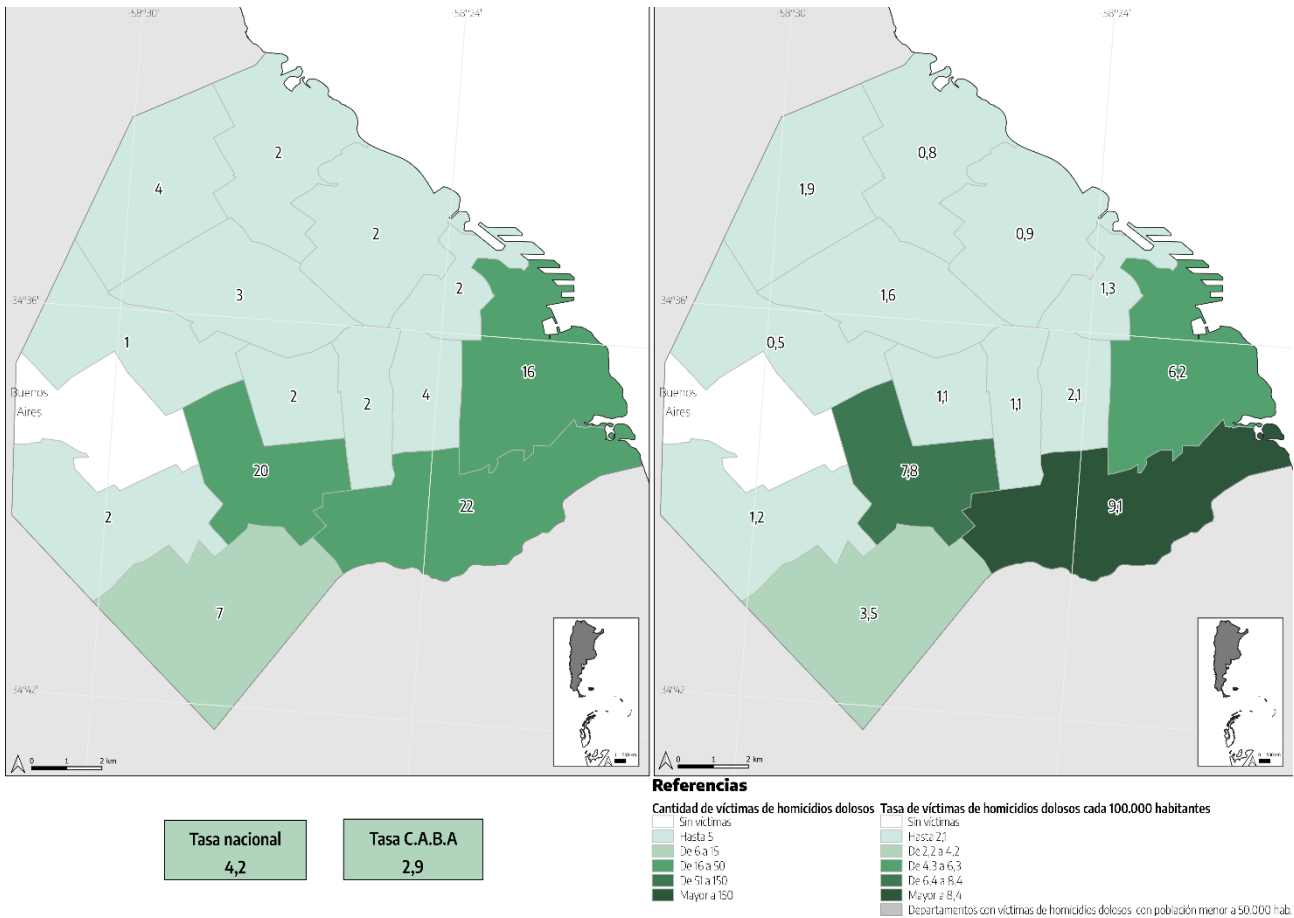

Fuente: Sistema Nacional de Información Criminal - Sistema Alerta Temprana (SNIC - SAT), Ministerio de Seguridad de la Nación e INDEC.

2.2. Lesiones dolosas.

Gráfico 4. Víctimas de lesiones dolosas por año. Valores absolutos y tasas cada 100.000 habitantes. Ciudad Autónoma de Buenos Aires. Años 2014-2022

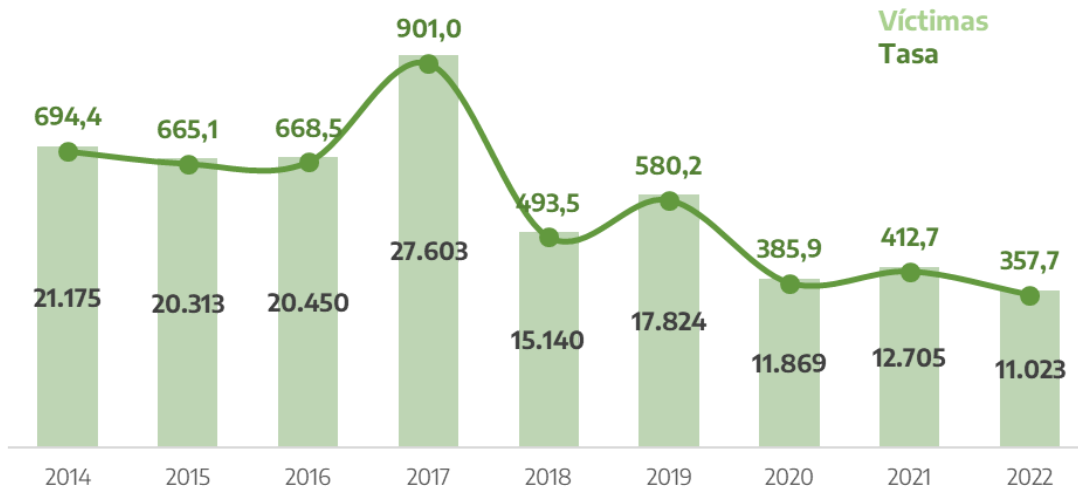

Fuente: Sistema Nacional de Información Criminal -Sistema Alerta Temprana (SNIC -SAT), Ministerio de Seguridad de la Nación e INDEC.

Tabla 6. Víctimas de lesiones dolosas por sexo. Valores absolutos y participación. Ciudad Autónoma de Buenos Aires. Años 2017-2022

Años	Masculino		Femenino		No consta		Total
	Cantidad	Porcentaje	Cantidad	Porcentaje	Cantidad	Porcentaje	
2017	13.540	49,1%	13.458	48,8%	605	2,2%	27.603
2018	6.057	40,0%	5.923	39,1%	3.160	20,9%	15.140
2019	7.664	43,0%	7.843	44,0%	2.317	13,0%	17.824
2020	5.158	43,5%	5.777	48,7%	934	7,9%	11.869
2021	5.408	42,6%	6.540	51,5%	757	6,0%	12.705
2022	3.648	33,1%	3.907	35,4%	3.468	31,5%	11.023

Fuente: Sistema Nacional de Información Criminal - Sistema Alerta Temprana (SNIC - SAT), Ministerio de Seguridad de la Nación e INDEC.

Gráfico 5. Víctimas de lesiones dolosas por mes según año. Valores absolutos. Ciudad Autónoma de Buenos Aires. Años 2020-2022

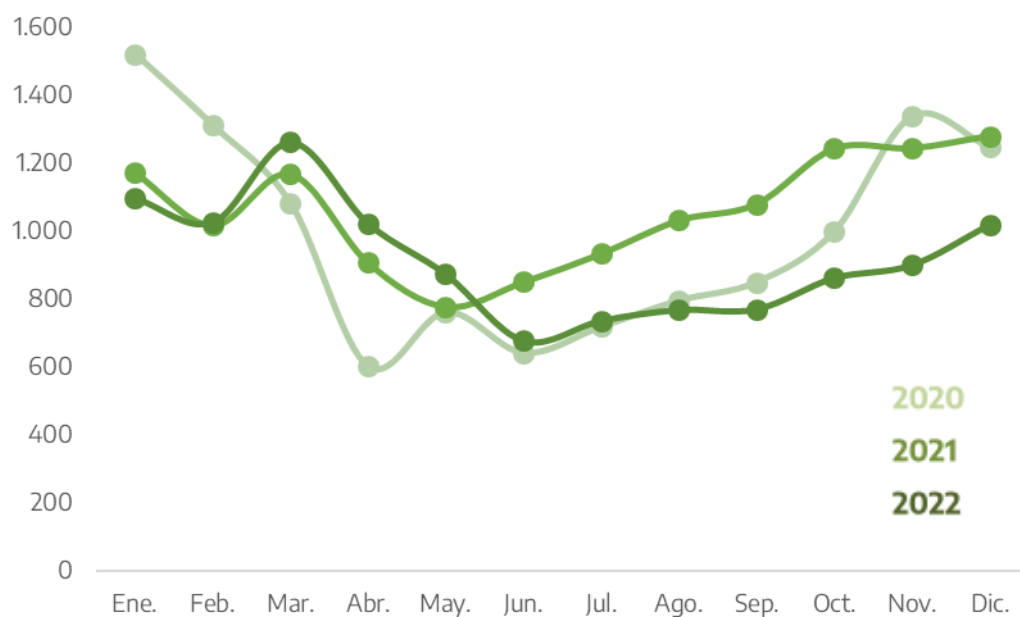

Fuente: Sistema Nacional de Información Criminal - Sistema Alerta Temprana (SNIC - SAT), Ministerio de Seguridad de la Nación e INDEC.

Tabla 7. Víctimas de lesiones dolosas por comuna. Valores absolutos, tasas cada 100.000 habitantes y variaciones interanuales. Ciudad Autónoma de Buenos Aires. Años 2021-2022

Comuna	Cantidad de víctimas		Tasa		Variación 2022/2021
	2021	2022	2021	2022	
Comuna 1	2.046	1.792	795,4	694,8	-12,7%
Comuna 2	401	377	268,5	252,4	-6,0%
Comuna 3	1.030	845	532,5	436,6	-18,0%
Comuna 4	1.686	1.274	701,2	529,3	-24,5%
Comuna 5	478	453	254,7	241,2	-5,3%
Comuna 6	484	370	260,7	199,2	-23,6%
Comuna 7	983	884	405,9	364,6	-10,2%
Comuna 8	1.389	1.101	605,1	478,7	-20,9%
Comuna 9	621	608	362,2	354,3	-2,2%
Comuna 10	470	462	275,4	270,6	-1,7%
Comuna 11	463	395	243,5	207,7	-14,7%
Comuna 12	473	444	220,0	206,3	-6,2%
Comuna 13	403	400	170,4	169,1	-0,8%
Comuna 14	559	607	246,1	267,1	8,6%
Comuna 15	572	532	313,5	291,5	-7,0%
Comuna sin determinar	647	479	///	///	///
Total Ciudad Autónoma de Buenos Aires	12.705	11.023	412,7	357,7	-13,3%

Referencias: (///) No corresponde.

Fuente: Sistema Nacional de Información Criminal - Sistema Alerta Temprana (SNIC - SAT), Ministerio de Seguridad de la Nación e INDEC.

Mapa 2. Víctimas de lesiones dolosas por comuna. Valores absolutos y tasas cada 100.000 habitantes. Ciudad Autónoma de Buenos Aires. Año 2022

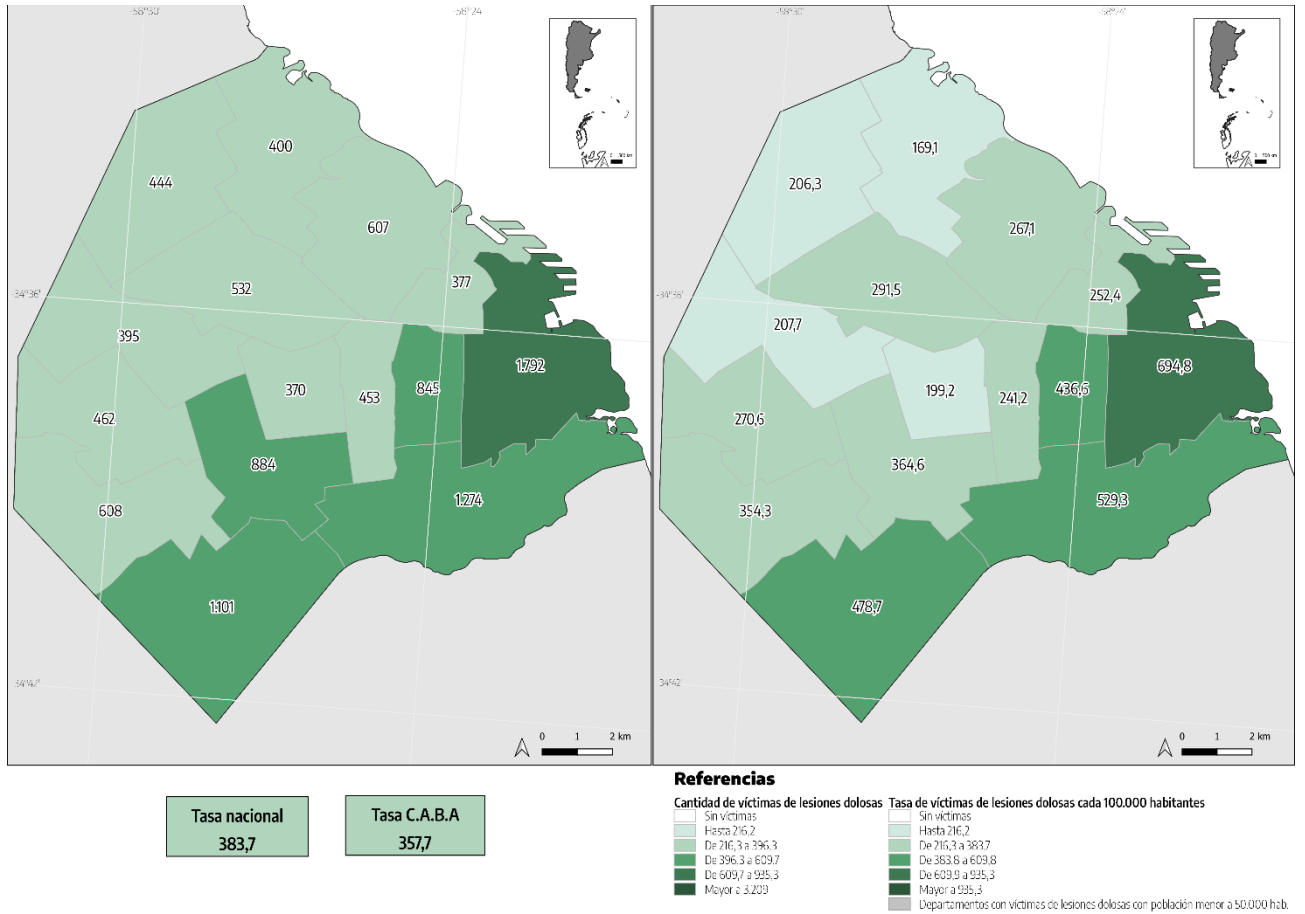

Fuente: Sistema Nacional de Información Criminal - Sistema Alerta Temprana (SNIC - SAT), Ministerio de Seguridad de la Nación e INDEC.

2.3. Delitos contra la integridad sexual.

Gráfico 6. Víctimas de delitos contra la integridad sexual por año. Valores absolutos y tasas cada 100.000 habitantes. Ciudad Autónoma de Buenos Aires. Años 2014-2022

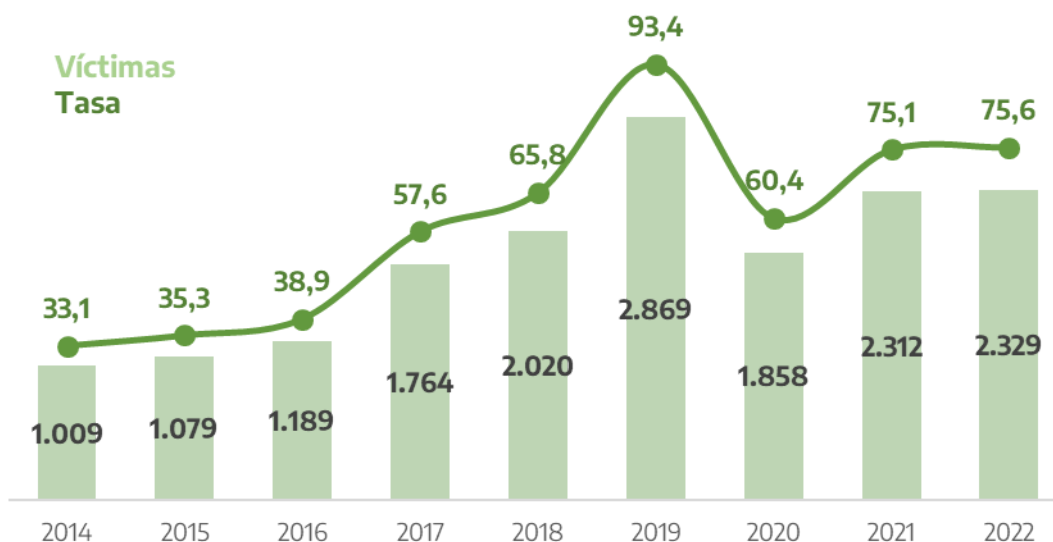

Fuente: Sistema Nacional de Información Criminal -Sistema Alerta Temprana (SNIC -SAT), Ministerio de Seguridad de la Nación e INDEC.

Tabla 8. Víctimas de delitos contra la integridad sexual por tipo de delito. Valores absolutos y variaciones interanuales. Ciudad Autónoma de Buenos Aires. Años 2014-2022

Tipo de delito	Violaciones	Otros delitos contra la integridad sexual	Total delitos contra la integridad sexual
2014	291	718	1.009
2015	299	780	1.079
2016	291	898	1.189
2017	161	1.603	1.764
2018	184	1.836	2.020
2019	426	2.443	2.869
2020	258	1.600	1.858
2021	334	1.978	2.312
2022	350	1.979	2.329
Variación 2022/2021	4,8%	0,1%	0,7%

Fuente: Sistema Nacional de Información Criminal - Sistema Alerta Temprana (SNIC - SAT), Ministerio de Seguridad de la Nación e INDEC.

Tabla 9. Víctimas de delitos contra la integridad sexual por sexo. Valores absolutos y participación. Ciudad Autónoma de Buenos Aires. Años 2017-2022

Años	Masculino		Femenino		No consta		Total
	Cantidad	Porcentaje	Cantidad	Porcentaje	Cantidad	Porcentaje	
2017	225	12,8%	1.415	80,2%	124	7,0%	1.764
2018	292	14,5%	1.240	61,4%	488	24,2%	2.020
2019	389	13,6%	2.275	79,3%	205	7,1%	2.869
2020	250	13,5%	1.475	79,4%	133	7,2%	1.858
2021	231	10,0%	1.770	76,6%	311	13,5%	2.312
2022	232	10,0%	1.690	72,6%	407	17,5%	2.329

Fuente: Sistema Nacional de Información Criminal - Sistema Alerta Temprana (SNIC - SAT), Ministerio de Seguridad de la Nación e INDEC.

Gráfico 7. Víctimas de delitos contra la integridad sexual por mes. Valores absolutos. Ciudad Autónoma de Buenos Aires. Años 2021-2022

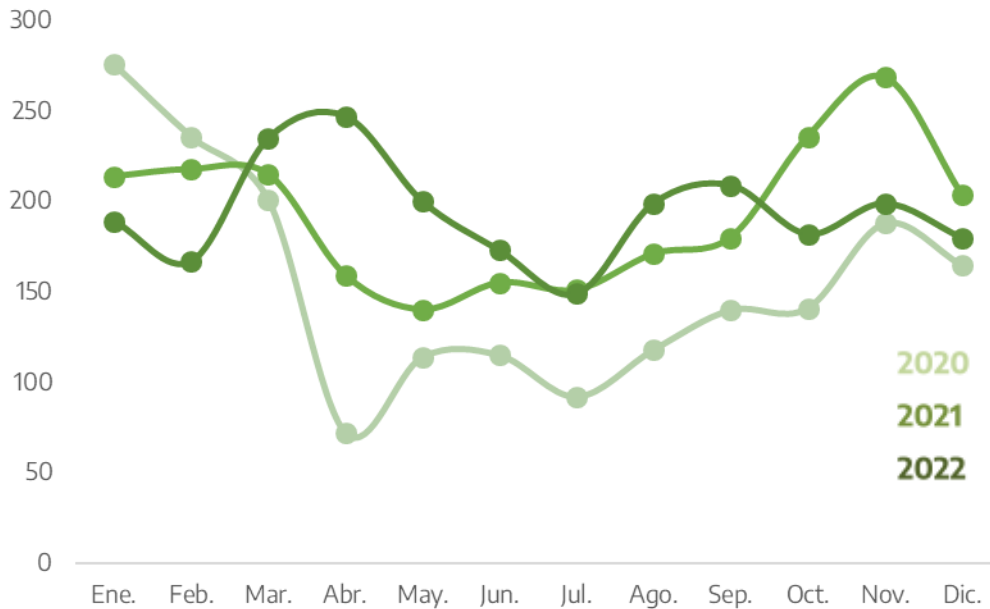

Fuente: Sistema Nacional de Información Criminal - Sistema Alerta Temprana (SNIC - SAT), Ministerio de Seguridad de la Nación e INDEC.

Tabla 10. Víctimas de delitos contra la integridad sexual por comuna. Valores absolutos, tasas cada 100.000 habitantes y variaciones interanuales. Ciudad Autónoma de Buenos Aires. Años 2021-2022

Comuna	Cantidad de víctimas		Tasa		Variación 2022/2021
	2021	2022	2021	2022	
Comuna 1	295	311	114,7	120,6	5,1%
Comuna 2	92	84	61,6	56,2	-8,7%
Comuna 3	176	140	91,0	72,3	-20,5%
Comuna 4	278	273	115,6	113,4	-1,9%
Comuna 5	100	89	53,3	47,4	-11,1%
Comuna 6	100	111	53,9	59,8	10,9%
Comuna 7	194	171	80,1	70,5	-12,0%
Comuna 8	161	241	70,1	104,8	49,4%
Comuna 9	118	123	68,8	71,7	4,1%
Comuna 10	130	97	76,2	56,8	-25,4%
Comuna 11	90	75	47,3	39,4	-16,7%
Comuna 12	89	105	41,4	48,8	17,9%
Comuna 13	82	96	34,7	40,6	17,0%
Comuna 14	142	131	62,5	57,7	-7,8%
Comuna 15	100	105	54,8	57,5	5,0%
Comuna sin determinar	165	177	///	///	///
Total Ciudad Autónoma de Buenos Aires	2.312	2.329	75,1	75,6	0,6%

Referencias: (///) No corresponde.

Fuente: Sistema Nacional de Información Criminal - Sistema Alerta Temprana (SNIC - SAT), Ministerio de Seguridad de la Nación e INDEC.

Mapa 3. Víctimas de delitos contra la integridad sexual por comuna. Valores absolutos y tasas cada 100.000 habitantes. Ciudad Autónoma de Buenos Aires. Año 2022

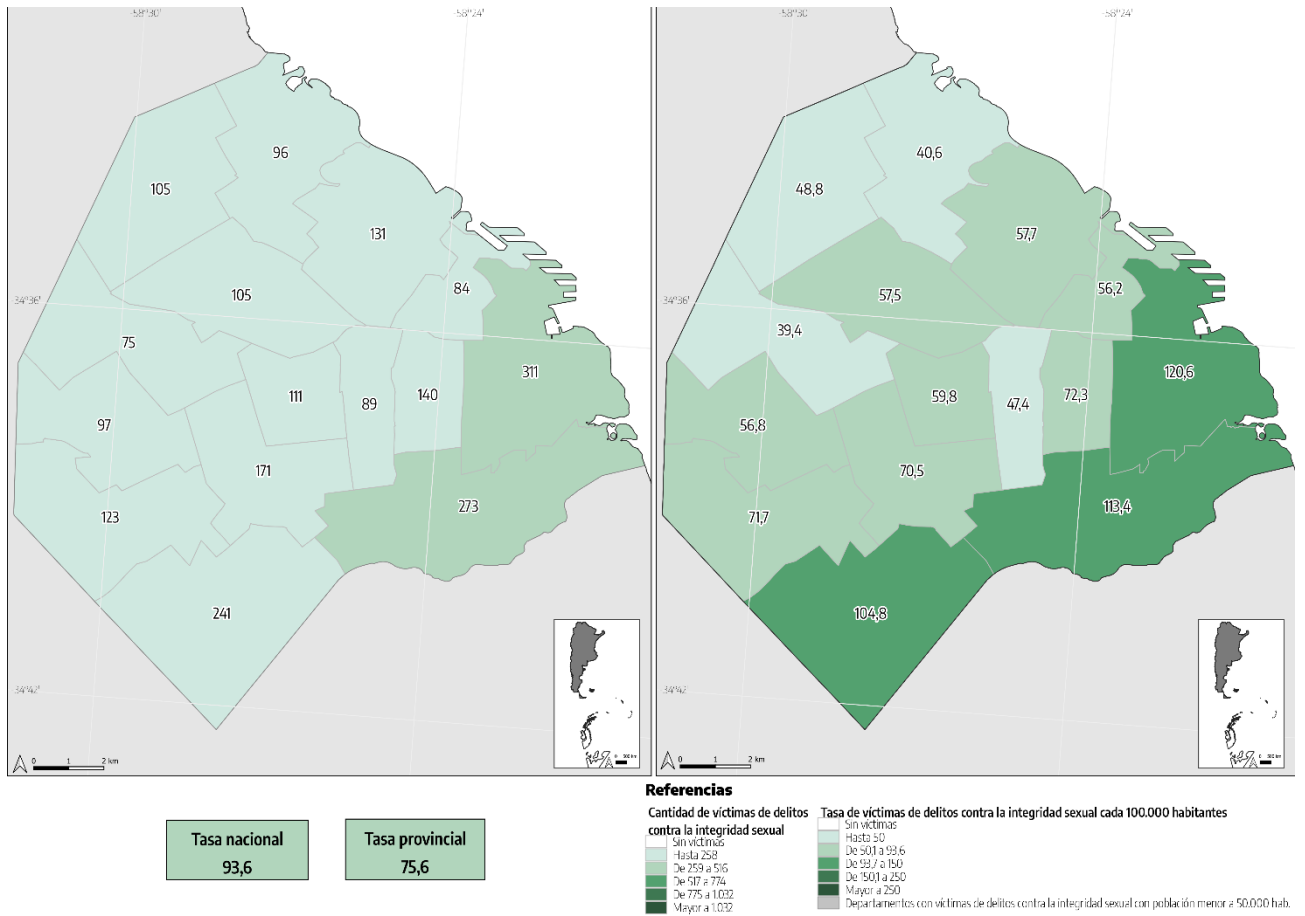

Fuente: Sistema Nacional de Información Criminal - Sistema Alerta Temprana (SNIC - SAT), Ministerio de Seguridad de la Nación e INDEC.

2.4. Robos totales (robos, robos agravados por el resultado de lesiones y/o muertes y sus tentativas).

Gráfico 8. Hechos de robos por año. Valores absolutos y tasas cada 100.000 habitantes. Ciudad Autónoma de Buenos Aires. Años 2014-2022

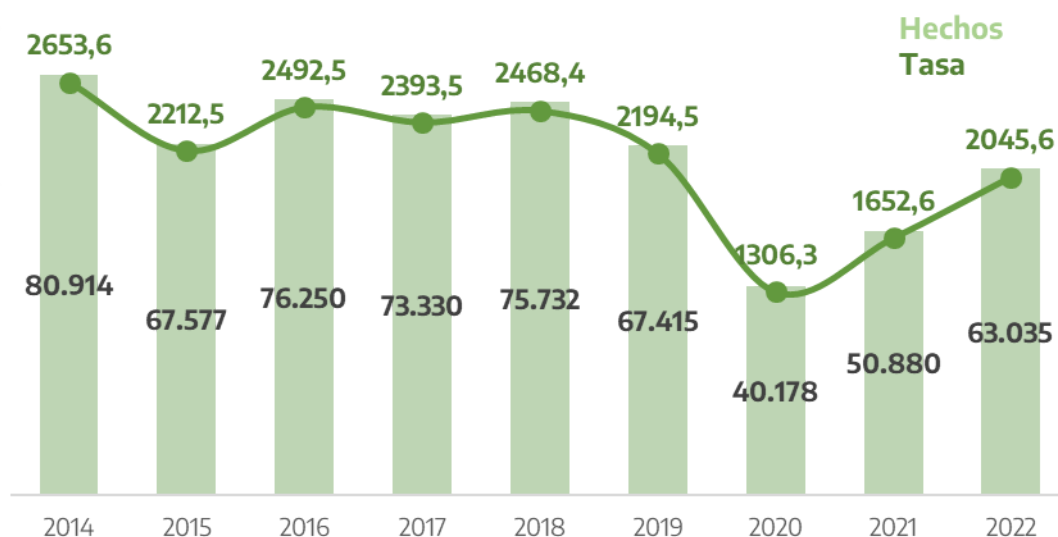

Fuente: Sistema Nacional de Información Criminal -Sistema Alerta Temprana (SNIC -SAT), Ministerio de Seguridad de la Nación e INDEC.

Tabla 11. Hechos de robos por tipo de delito. Valores absolutos y variaciones interanuales. Ciudad Autónoma de Buenos Aires. Años 2014-2022

Tipo de delito	Robos	Robos agravados por lesiones o muerte	Tentativas de robo y de robo agrav.	Total de robos
2014	75.685	166	5.063	80.914
2015	62.909	133	4.535	67.577
2016	71.226	-	5.024	76.250
2017	68.219	78	5.033	73.330
2018	70.916	205	4.611	75.732
2019	62.791	554	4.070	67.415
2020	33.671	1.089	5.418	40.178
2021	43.810	1.275	5.795	50.880
2022	55.163	1.446	6.426	63.035
Variación 2022/2021	25,9%	13,4%	10,9%	23,9%

Referencias: (-) Cero absoluto.

Fuente: Sistema Nacional de Información Criminal - Sistema Alerta Temprana (SNIC - SAT), Ministerio de Seguridad de la Nación e INDEC.

Gráfico 9. Hechos de robos totales por mes. Valores absolutos. Ciudad Autónoma de Buenos Aires. Años 2020-2022

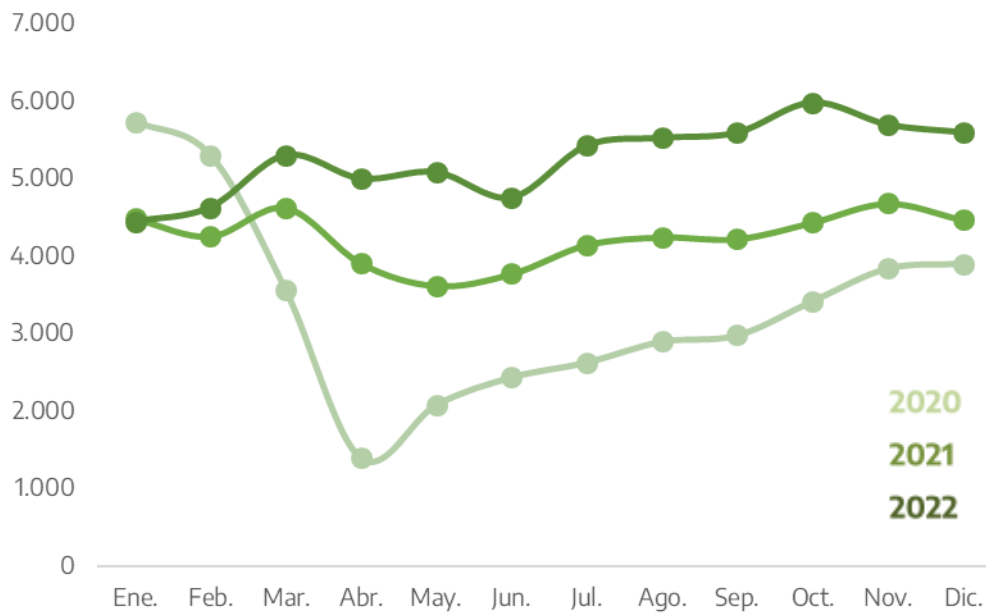

Fuente: Sistema Nacional de Información Criminal - Sistema Alerta Temprana (SNIC - SAT), Ministerio de Seguridad de la Nación e INDEC.

Tabla 12. Hechos de robo por comuna. Valores absolutos, tasas cada 100.000 habitantes y variaciones interanuales. Ciudad Autónoma de Buenos Aires. Años 2021-2022

Comuna	Cantidad de hechos		Tasa		Variación 2022/2021
	2021	2022	2021	2022	
Comuna 1	6.545	9.560	2.544,4	3.706,4	45,7%
Comuna 2	2.623	3.222	1.756,0	2.157,5	22,9%
Comuna 3	4.362	5.624	2.255,1	2.905,6	28,8%
Comuna 4	5.013	5.980	2.085,0	2.484,3	19,2%
Comuna 5	2.831	3.276	1.508,5	1.744,4	15,6%
Comuna 6	2.349	2.580	1.265,5	1.388,9	9,8%
Comuna 7	4.137	5.447	1.708,2	2.246,6	31,5%
Comuna 8	3.543	3.967	1.543,5	1.724,6	11,7%
Comuna 9	2.609	3.113	1.521,8	1.814,1	19,2%
Comuna 10	1.919	2.282	1.124,3	1.336,5	18,9%
Comuna 11	1.727	2.249	908,4	1.182,8	30,2%
Comuna 12	2.406	2.672	1.119,1	1.241,7	11,0%
Comuna 13	3.208	3.891	1.356,6	1.644,8	21,2%
Comuna 14	4.253	5.229	1.872,2	2.301,3	22,9%
Comuna 15	2.695	3.395	1.476,8	1.860,2	26,0%
Comuna sin determinar	660	548	///	///	///
Total Ciudad Autónoma de Buenos Aires	50.880	63.035	1.652,6	2.045,6	23,8%

Referencias: (///) No corresponde.

Fuente: Sistema Nacional de Información Criminal - Sistema Alerta Temprana (SNIC - SAT), Ministerio de Seguridad de la Nación e INDEC.

Mapa 4. Hechos de robo por comuna. Valores absolutos y tasas cada 100.000 habitantes. Ciudad Autónoma de Buenos Aires. Año 2022

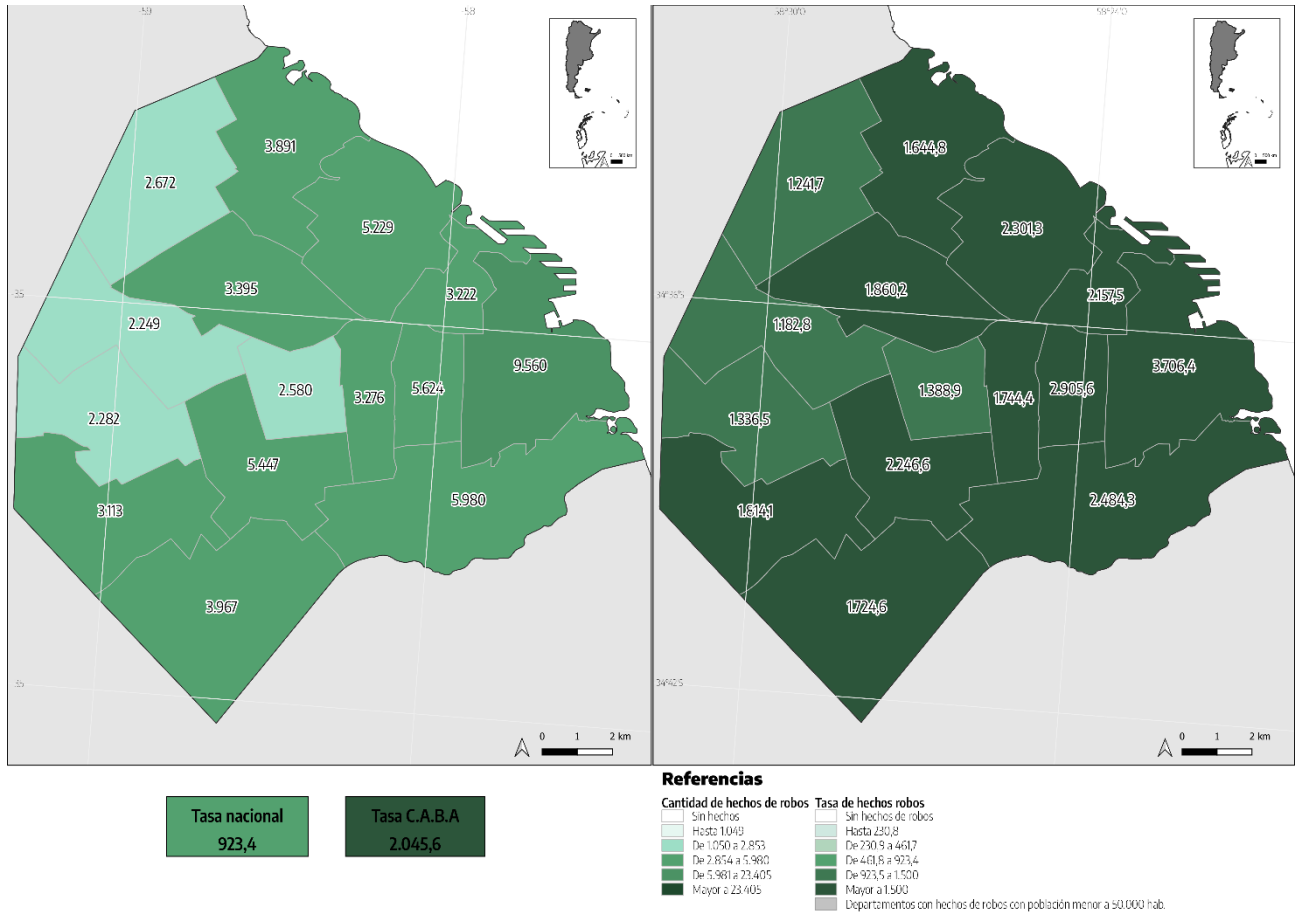

Fuente: Sistema Nacional de Información Criminal - Sistema Alerta Temprana (SNIC - SAT), Ministerio de Seguridad de la Nación e INDEC.

2.5. Hurtos totales (hurtos y tentativas de hurtos).

Gráfico 10. Hechos de hurtos por año. Valores absolutos y tasas cada 100.000 habitantes. Ciudad Autónoma de Buenos Aires. Años 2014-2022

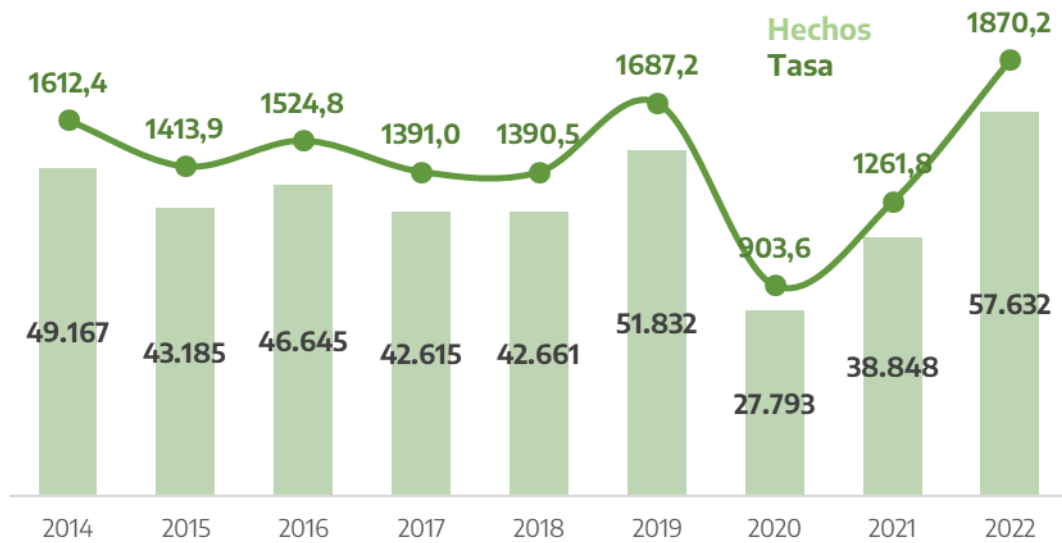

Fuente: Sistema Nacional de Información Criminal -Sistema Alerta Temprana (SNIC -SAT), Ministerio de Seguridad de la Nación e INDEC.

Tabla 13. Hechos de hurtos por tipo de delito. Valores absolutos y variaciones interanuales. Ciudad Autónoma de Buenos Aires. Años 2014-2022

Tipo de delito	Hurtos	Tentativas de hurto	Total hurtos
2014	48.317	850	49.167
2015	42.410	775	43.185
2016	46.178	467	46.645
2017	42.150	465	42.615
2018	42.274	387	42.661
2019	50.247	1.585	51.832
2020	25.950	1.843	27.793
2021	36.718	2.130	38.848
2022	54.967	2.665	57.632
Variación 2022/2021	49,7%	25,1%	48,4%

Fuente: Sistema Nacional de Información Criminal - Sistema Alerta Temprana (SNIC - SAT), Ministerio de Seguridad de la Nación e INDEC.

Gráfico 11. Hechos de hurtos totales por mes. Valores absolutos. Ciudad Autónoma de Buenos Aires. Años 2021-2022

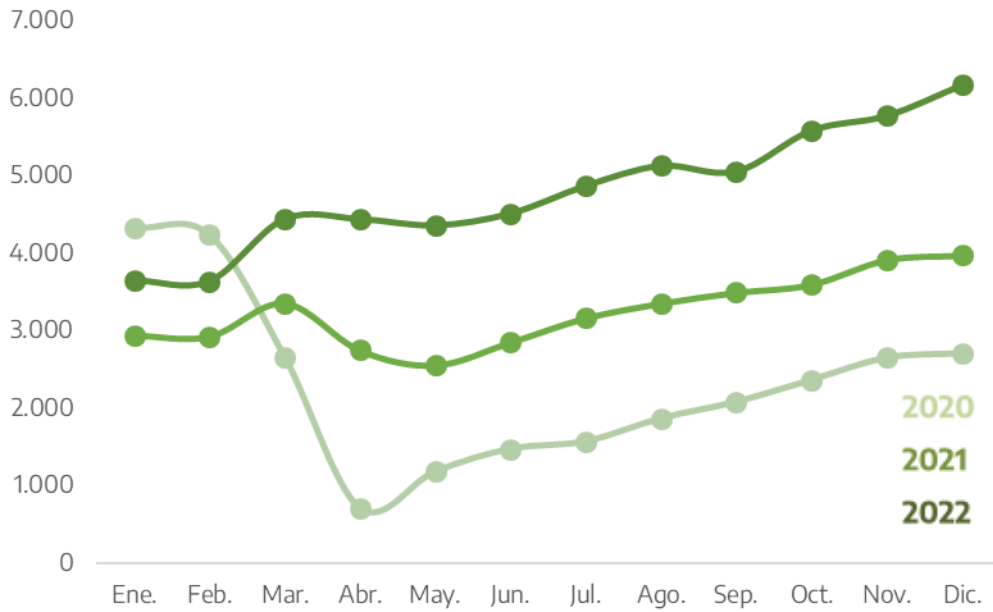

Fuente: Sistema Nacional de Información Criminal - Sistema Alerta Temprana (SNIC - SAT), Ministerio de Seguridad de la Nación e INDEC.

Tabla 14. Hechos de hurtos por comuna. Valores absolutos, tasas cada 100.000 habitantes y variaciones interanuales. Ciudad Autónoma de Buenos Aires. Años 2021-2022

Comuna	Cantidad de hechos		Tasa		Variación 2022/2021
	2021	2022	2021	2022	
Comuna 1	4.039	8.105	1.570,2	3.142,3	100,1%
Comuna 2	2.222	3.030	1.487,6	2.029,0	36,4%
Comuna 3	3.173	4.474	1.640,4	2.311,4	40,9%
Comuna 4	2.860	3.774	1.189,5	1.567,8	31,8%
Comuna 5	2.117	3.061	1.128,0	1.629,9	44,5%
Comuna 6	1.786	2.561	962,2	1.378,7	43,3%
Comuna 7	2.625	3.837	1.083,9	1.582,5	46,0%
Comuna 8	2.116	2.835	921,8	1.232,5	33,7%
Comuna 9	2.314	3.471	1.349,7	2.022,7	49,9%
Comuna 10	2.129	2.925	1.247,4	1.713,0	37,3%
Comuna 11	2.091	3.072	1.099,9	1.615,7	46,9%
Comuna 12	2.115	2.903	983,7	1.349,0	37,1%
Comuna 13	2.579	3.455	1.090,6	1.460,5	33,9%
Comuna 14	3.940	5.957	1.734,4	2.621,7	51,2%
Comuna 15	2.176	3.290	1.192,4	1.802,7	51,2%
Comuna sin determinar	566	882	///	///	///
Total Ciudad Autónoma de Buenos Aires	38.848	57.632	1.261,8	1.870,2	48,2%

Referencias: (///) No corresponde.

Fuente: Sistema Nacional de Información Criminal - Sistema Alerta Temprana (SNIC - SAT), Ministerio de Seguridad de la Nación e INDEC.

Mapa 5. Hechos de hurto por comuna. Valores absolutos y tasas cada 100.000 habitantes. Ciudad Autónoma de Buenos Aires. Año 2022

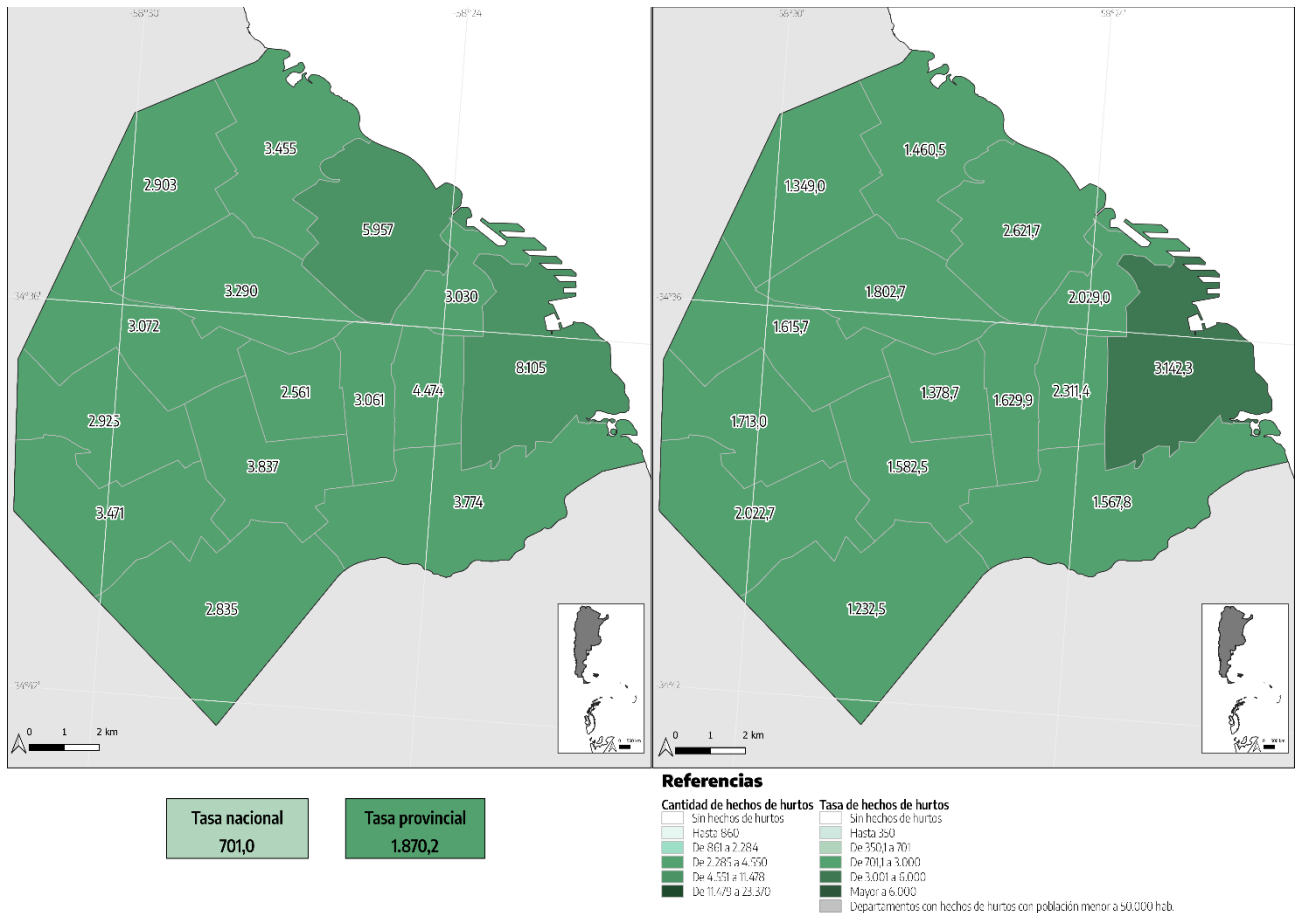

Fuente: Sistema Nacional de Información Criminal - Sistema Alerta Temprana (SNIC - SAT), Ministerio de Seguridad de la Nación e INDEC.

2.6. Ley 23.737 (estupefacientes).

Gráfico 12. Hechos de violación a la Ley 23.737. Valores absolutos y tasas cada 100.000 habitantes. Ciudad Autónoma de Buenos Aires. Años 2014-2022

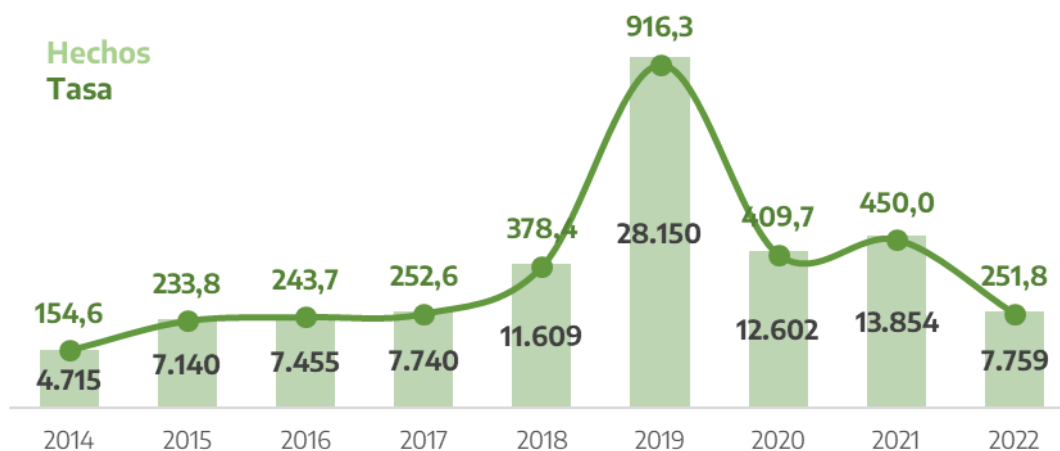

Fuente: Sistema Nacional de Información Criminal -Sistema Alerta Temprana (SNIC -SAT), Ministerio de Seguridad de la Nación e INDEC.

Tabla 15. Hechos de violación a la Ley 23.737. Valores absolutos y variaciones interanuales. Ciudad Autónoma de Buenos Aires. Años 2017-2022

Tipo de delito	2017	2018	2019	2020	2021	2022	Variación 2022/2021
Siembra y producción de estupefacientes	23	25	196	50	58	39	-32,8%
Comercialización y entrega de estupefacientes	860	2.117	1.951	1.048	1.328	1.763	32,8%
Tenencia o entrega atenuada de estupefacientes	14	189	565	116	96	96	-
Desvío de Importación de estupefacientes	4	-	-	-	-	-	///
Organización y financiación de estupefacientes	-	29	3	2	2	-	-100,0%
Tenencia simple de estupefacientes	3.499	2.175	4.517	2.609	980	715	-27,0%
Tenencia simple atenuada para uso personal de estupefacientes	1.214	1.171	9.907	6.618	10.612	4.872	-54,1%
Confabulación de estupefacientes	2	-	1	-	4	5	25,0%
Contrabando de estupefacientes	45	184	12	1	6	17	183,3%
Otros delitos previstos en la ley 23.737	2.079	5.719	10.998	2.158	768	252	-67,2%
Total hechos de violación a la Ley 23.737 (estupefacientes)	7.740	11.609	28.150	12.602	13.854	7.759	-44,0%

Referencias: (-) Cero absoluto. (///) No corresponde.

Fuente: Sistema Nacional de Información Criminal - Sistema Alerta Temprana (SNIC - SAT), Ministerio de Seguridad de la Nación e INDEC.

Gráfico 13. Hechos de violación a la Ley 23.737 por mes. Valores absolutos. Ciudad Autónoma de Buenos Aires. Años 2021-2022

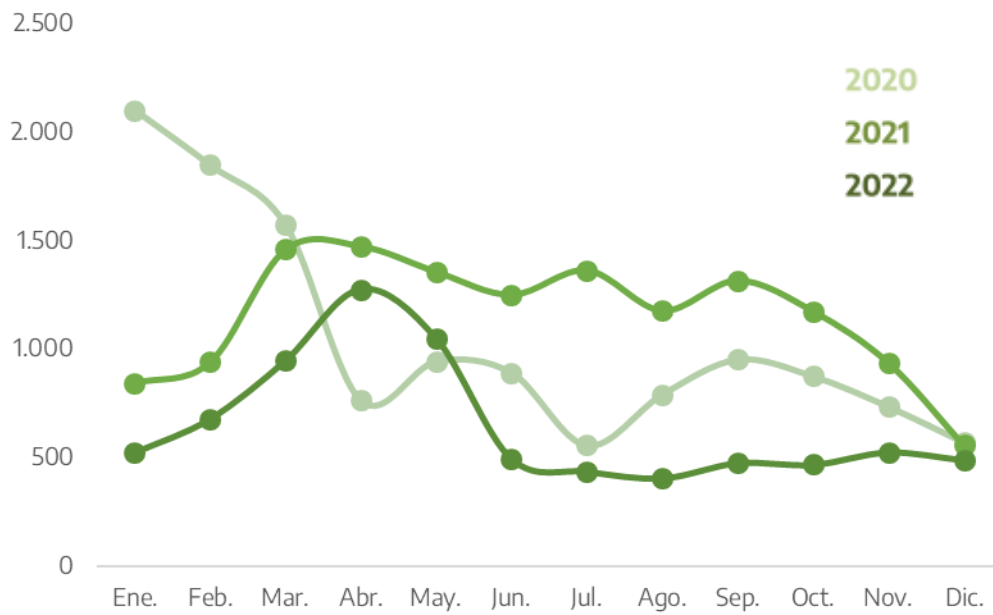

Fuente: Sistema Nacional de Información Criminal - Sistema Alerta Temprana (SNIC - SAT), Ministerio de Seguridad de la Nación e INDEC.

Tabla 16. Hechos de violación a la Ley 23.737 por comuna. Valores absolutos, tasas cada 100.000 habitantes y variaciones interanuales. Ciudad Autónoma de Buenos Aires. Años 2021-2022

Comuna	Cantidad de hechos		Tasa		Variación 2022/2021
	2021	2022	2021	2022	
Comuna 1	4.655	1.852	1.809,6	718,0	-60,3%
Comuna 2	126	53	84,4	35,5	-57,9%
Comuna 3	467	610	241,4	315,1	30,5%
Comuna 4	1.493	592	621,0	245,9	-60,4%
Comuna 5	123	71	65,5	37,8	-42,3%
Comuna 6	106	60	57,1	32,3	-43,4%
Comuna 7	305	237	125,9	97,7	-22,4%
Comuna 8	1.531	927	667,0	403,0	-39,6%
Comuna 9	872	423	508,6	246,5	-51,5%
Comuna 10	145	89	85,0	52,1	-38,6%
Comuna 11	515	360	270,9	189,3	-30,1%
Comuna 12	715	168	332,6	78,1	-76,5%
Comuna 13	131	84	55,4	35,5	-35,9%
Comuna 14	395	687	173,9	302,4	73,9%
Comuna 15	254	107	139,2	58,6	-57,9%
Comuna sin determinar	2.021	1.439	///	///	///
Total Ciudad Autónoma de Buenos Aires	13.854	7.759	450,0	251,8	-44,0%

Referencias: (///) No corresponde.

Fuente: Sistema Nacional de Información Criminal - Sistema Alerta Temprana (SNIC - SAT), Ministerio de Seguridad de la Nación e INDEC.

Mapa 6. Hechos de violación a la Ley 23.737 por comuna. Valores absolutos y tasas cada 100.000 habitantes. Ciudad Autónoma de Buenos Aires. Año 2022

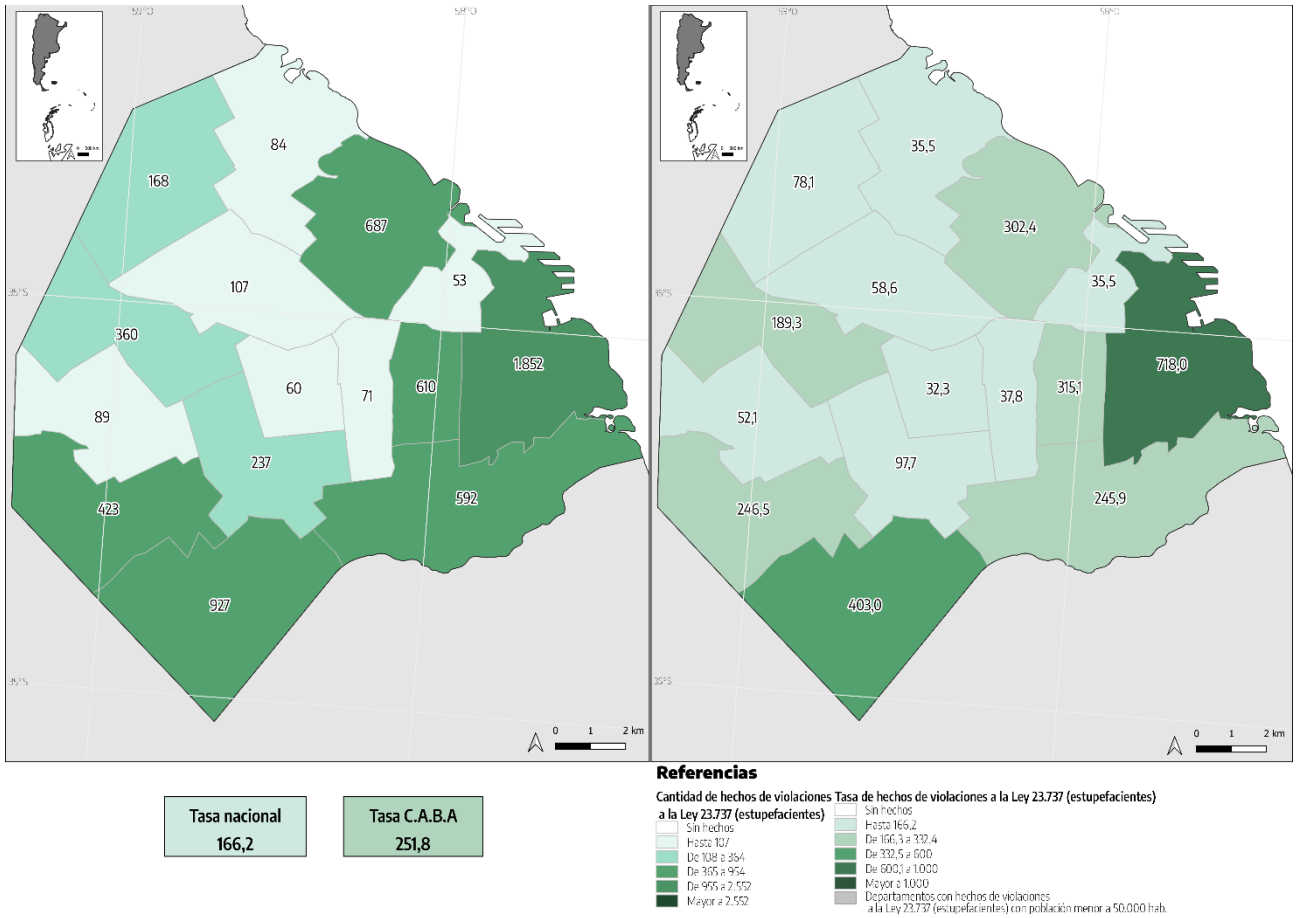

Fuente: Sistema Nacional de Información Criminal - Sistema Alerta Temprana (SNIC - SAT), Ministerio de Seguridad de la Nación e INDEC.

Sección 3.

Detalle de los delitos reportados al SNIC

Detalle de los delitos reportados al SNIC

3.1. Homicidios dolosos.

Tabla 17. Víctimas de homicidios dolosos por año. Valores absolutos, tasas cada 100.000 habitantes y variaciones interanuales. Ciudad Autónoma de Buenos Aires. Años 2014-2022

Año	Víctimas	Tasa
2014	200	6,6
2015	165	5,4
2016	146	4,8
2017	143	4,7
2018	137	4,5
2019	102	3,3
2020	125	4,1
2021	103	3,3
2022	89	2,9
Variación 2022/2021	-13,6%	-13,7%

Fuente: Sistema Nacional de Información Criminal - Sistema Alerta Temprana (SNIC - SAT), Ministerio de Seguridad de la Nación e INDEC.

Gráfico 14. Víctimas de homicidios dolosos por año. Valores absolutos y tasas cada 100.000 habitantes. Ciudad Autónoma de Buenos Aires. Años 2014-2022

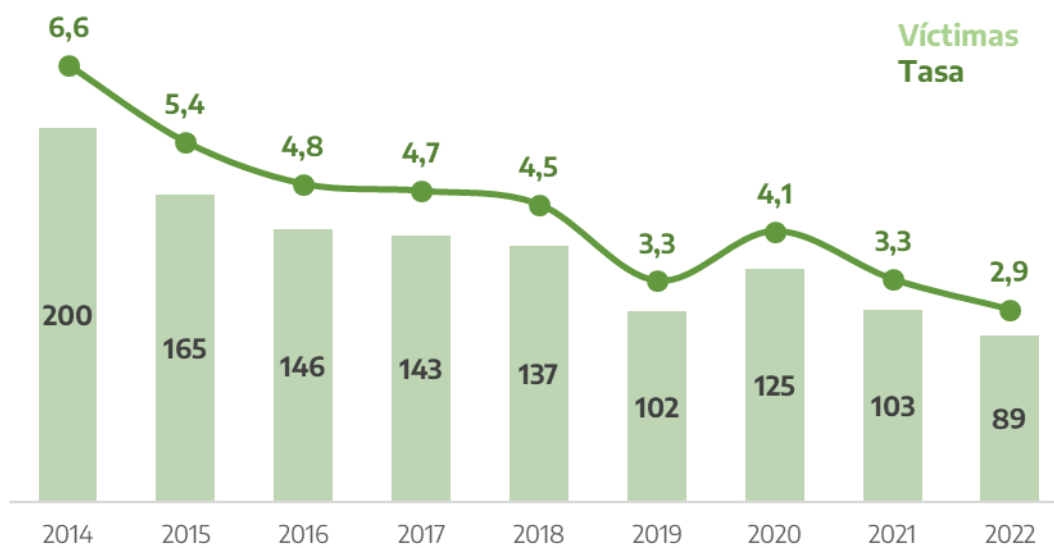

Fuente: Sistema Nacional de Información Criminal - Sistema Alerta Temprana (SNIC - SAT), Ministerio de Seguridad de la Nación e INDEC.

Tabla 18. Víctimas de homicidios dolosos por comuna. Valores absolutos, tasas cada 100.000 habitantes y variaciones interanuales. Ciudad Autónoma de Buenos Aires. Años 2021-2022

Comuna	Cantidad de víctimas		Tasa		Variación 2022/2021
	2021	2022	2021	2022	
Comuna 1	15	16	5,8	6,2	6,4%
Comuna 2	1	2	0,7	1,3	100,0%
Comuna 3	13	4	6,7	2,1	-69,3%
Comuna 4	24	22	10,0	9,1	-8,4%
Comuna 5	4	2	2,1	1,1	-50,0%
Comuna 6	3	2	1,6	1,1	-33,4%
Comuna 7	16	19	6,6	7,8	18,6%
Comuna 8	8	8	3,5	3,5	-0,2%
Comuna 9	2	2	1,2	1,2	-0,1%
Comuna 10	1	-	0,6	-	-100,0%
Comuna 11	1	1	0,5	0,5	-0,0%
Comuna 12	3	4	1,4	1,9	33,2%
Comuna 13	4	2	1,7	0,8	-50,0%
Comuna 14	3	2	1,3	0,9	-33,3%
Comuna 15	5	3	2,7	1,6	-40,0%
Comuna sin determinar	-	-	///	///	///
Total Ciudad Autónoma de Buenos Aires	103	89	3,3	2,9	-13,7%

Referencias: (-) Cero absoluto. (///) No corresponde.

Fuente: Sistema Nacional de Información Criminal - Sistema Alerta Temprana (SNIC - SAT), Ministerio de Seguridad de la Nación e INDEC.

3.2. Homicidios dolosos en grado de tentativa.

Tabla 19. Víctimas de homicidios dolosos en grado de tentativa por año. Valores absolutos, tasas cada 100.000 habitantes y variaciones interanuales. Ciudad Autónoma de Buenos Aires. Años 2014-2022

Año	Víctimas	Tasa
2014	68	2,2
2015	53	1,7
2016	87	2,8
2017	73	2,4
2018	33	1,1
2019	84	2,7
2020	93	3,0
2021	93	3,0
2022	115	3,7
Variación 2022/2021	23,7%	23,5%

Fuente: Sistema Nacional de Información Criminal - Sistema Alerta Temprana (SNIC - SAT), Ministerio de Seguridad de la Nación e INDEC.

Gráfico 15. Víctimas de homicidios dolosos en grado de tentativa por año. Valores absolutos y tasas cada 100.000 habitantes. Ciudad Autónoma de Buenos Aires. Años 2014-2022

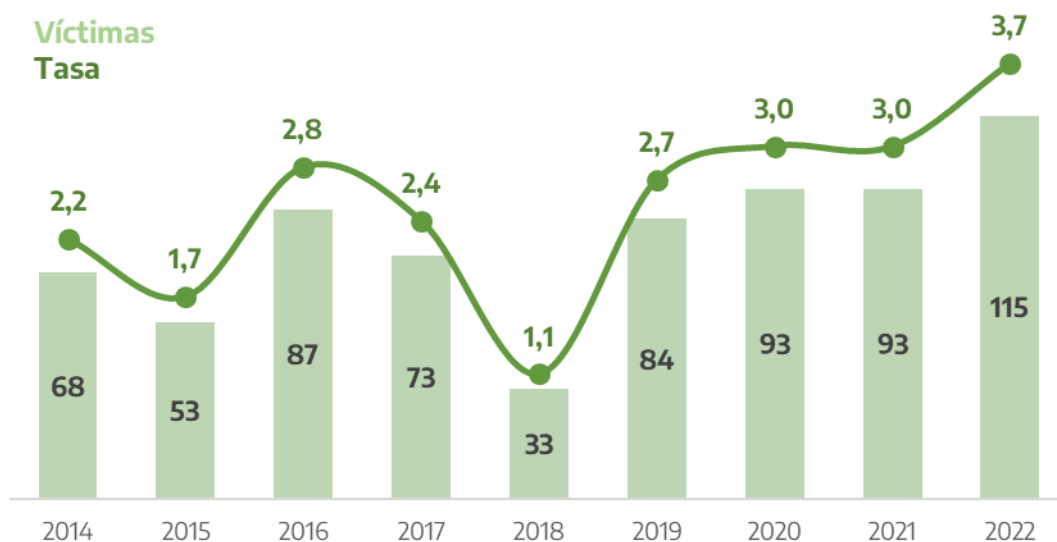

Fuente: Sistema Nacional de Información Criminal - Sistema Alerta Temprana (SNIC - SAT), Ministerio de Seguridad de la Nación e INDEC.

Tabla 20. Víctimas de homicidios dolosos en grado de tentativa por comuna. Valores absolutos, tasas cada 100.000 habitantes y variaciones interanuales. Ciudad Autónoma de Buenos Aires. Años 2021-2022

Comuna	Cantidad de víctimas		Tasa		Variación 2022/2021
	2021	2022	2021	2022	
Comuna 1	22	31	8,6	12,0	40,5%
Comuna 2	1	-	0,7	-	-100,0%
Comuna 3	6	10	3,1	5,2	66,6%
Comuna 4	14	26	5,8	10,8	85,5%
Comuna 5	2	3	1,1	1,6	49,9%
Comuna 6	3	1	1,6	0,5	-66,7%
Comuna 7	11	16	4,5	6,6	45,3%
Comuna 8	17	8	7,4	3,5	-53,0%
Comuna 9	1	2	0,6	1,2	99,8%
Comuna 10	-	1	-	0,6	///
Comuna 11	1	1	0,5	0,5	-0,0%
Comuna 12	4	5	1,9	2,3	24,9%
Comuna 13	4	2	1,7	0,8	-50,0%
Comuna 14	1	3	0,4	1,3	199,9%
Comuna 15	3	6	1,6	3,3	100,0%
Comuna sin determinar	3	-	///	///	///
Total Ciudad Autónoma de Buenos Aires	93	115	3,0	3,7	23,5%

Referencias: (-) Cero absoluto. (///) No corresponde.

Fuente: Sistema Nacional de Información Criminal - Sistema Alerta Temprana (SNIC - SAT), Ministerio de Seguridad de la Nación e INDEC.

3.3. Muertes en accidentes viales.

Tabla 21. Víctimas de muertes en accidentes viales por año. Valores absolutos, tasas cada 100.000 habitantes y variaciones interanuales. Ciudad Autónoma de Buenos Aires. Años 2014-2022

Año	Víctimas	Tasa
2014	102	3,3
2015	111	3,6
2016	138	4,5
2017	140	4,6
2018	149	4,9
2019	103	3,4
2020	82	2,7
2021	97	3,2
2022	111	3,6
Variación 2022/2021	14,4%	14,3%

Fuente: Sistema Nacional de Información Criminal - Sistema Alerta Temprana (SNIC - SAT), Ministerio de Seguridad de la Nación e INDEC.

Gráfico 16. Víctimas de muertes en accidentes viales por año. Valores absolutos y tasas cada 100.000 habitantes. Ciudad Autónoma de Buenos Aires. Años 2014-2022

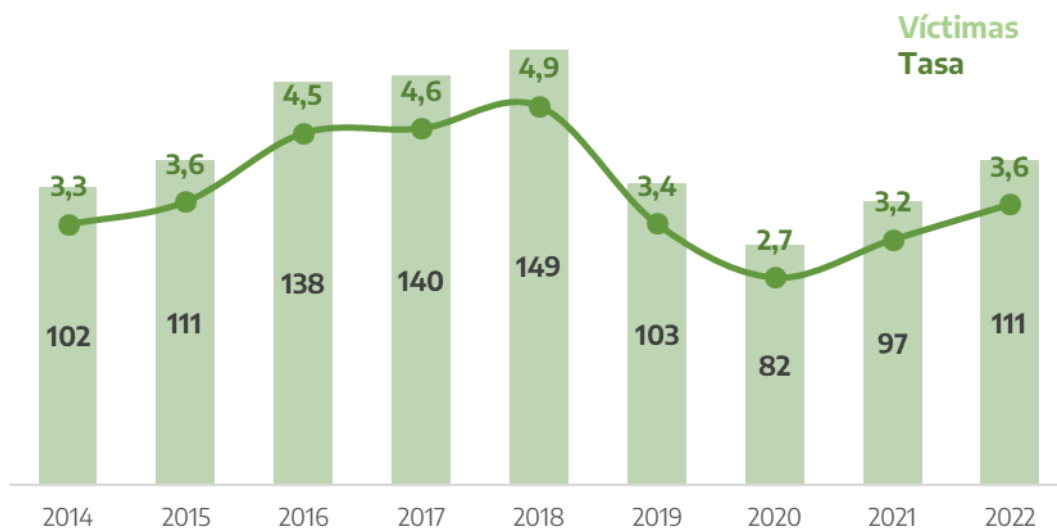

Fuente: Sistema Nacional de Información Criminal - Sistema Alerta Temprana (SNIC - SAT), Ministerio de Seguridad de la Nación e INDEC.

Tabla 22. Víctimas de muertes en accidentes viales por comuna. Valores absolutos, tasas cada 100.000 habitantes y variaciones interanuales. Ciudad Autónoma de Buenos Aires. Años 2021-2022

Comuna	Cantidad de víctimas		Tasa		Variación 2022/2021
	2021	2022	2021	2022	
Comuna 1	8	15	3,1	5,8	87,0%
Comuna 2	4	5	2,7	3,3	25,0%
Comuna 3	8	3	4,1	1,5	-62,5%
Comuna 4	14	11	5,8	4,6	-21,5%
Comuna 5	4	7	2,1	3,7	74,9%
Comuna 6	5	3	2,7	1,6	-40,0%
Comuna 7	7	9	2,9	3,7	28,4%
Comuna 8	6	9	2,6	3,9	49,7%
Comuna 9	11	9	6,4	5,2	-18,3%
Comuna 10	2	10	1,2	5,9	399,8%
Comuna 11	5	5	2,6	2,6	-0,0%
Comuna 12	7	6	3,3	2,8	-14,4%
Comuna 13	7	6	3,0	2,5	-14,3%
Comuna 14	4	9	1,8	4,0	124,9%
Comuna 15	5	4	2,7	2,2	-20,0%
Comuna sin determinar	-	-	///	///	///
Total Ciudad Autónoma de Buenos Aires	97	111	3,2	3,6	14,3%

Referencias: (-) Cero absoluto. (///) No corresponde.

Fuente: Sistema Nacional de Información Criminal - Sistema Alerta Temprana (SNIC - SAT), Ministerio de Seguridad de la Nación e INDEC.

3.4. Homicidios culposos por otros hechos.

Tabla 23. Víctimas de homicidios culposos por otros hechos por año. Valores absolutos, tasas cada 100.000 habitantes y variaciones interanuales. Ciudad Autónoma de Buenos Aires. Años 2014-2022

Año	Víctimas	Tasa
2014	24	0,8
2015	30	1,0
2016	15	0,5
2017	22	0,7
2018	24	0,8
2019	33	1,1
2020	16	0,5
2021	25	0,8
2022	72	2,3
Variación 2022/2021	188,0%	187,7%

Fuente: Sistema Nacional de Información Criminal - Sistema Alerta Temprana (SNIC - SAT), Ministerio de Seguridad de la Nación e INDEC.

Gráfico 17. Víctimas de homicidios culposos por otros hechos por año. Valores absolutos y tasas cada 100.000 habitantes. Ciudad Autónoma de Buenos Aires. Años 2014-2022

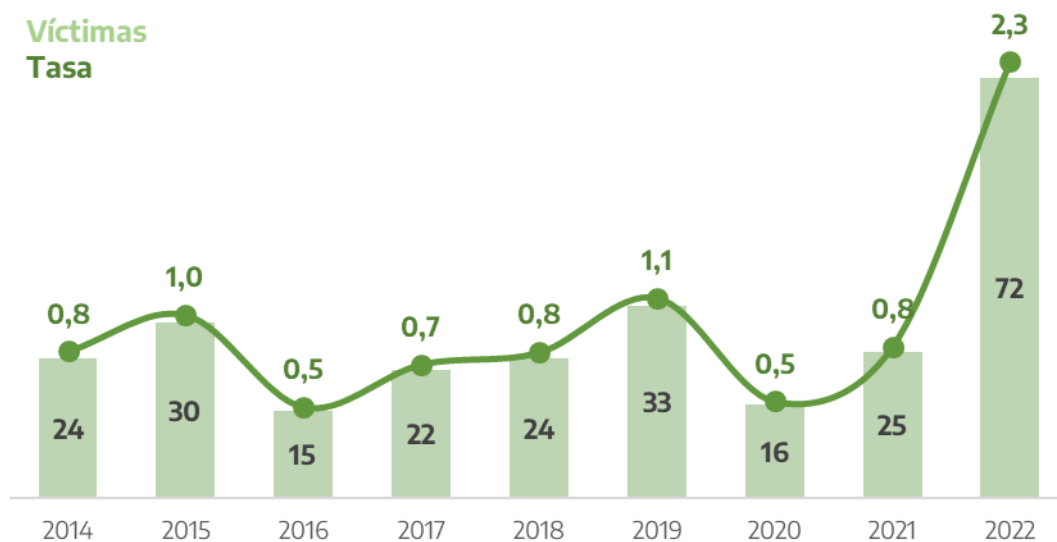

Fuente: Sistema Nacional de Información Criminal - Sistema Alerta Temprana (SNIC - SAT), Ministerio de Seguridad de la Nación e INDEC.

Tabla 24. Víctimas de homicidios culposos por otros hechos por comuna. Valores absolutos, tasas cada 100.000 habitantes y variaciones interanuales. Ciudad Autónoma de Buenos Aires. Años 2021-2022

Comuna	Cantidad de víctimas		Tasa		Variación 2022/2021
	2021	2022	2021	2022	
Comuna 1	3	6	1,2	2,3	99,5%
Comuna 2	1	1	0,7	0,7	0,0%
Comuna 3	3	2	1,6	1,0	-33,4%
Comuna 4	2	8	0,8	3,3	299,5%
Comuna 5	2	3	1,1	1,6	49,9%
Comuna 6	1	3	0,5	1,6	199,8%
Comuna 7	-	5	-	2,1	///
Comuna 8	2	4	0,9	1,7	99,6%
Comuna 9	1	6	0,6	3,5	499,5%
Comuna 10	2	4	1,2	2,3	99,9%
Comuna 11	1	6	0,5	3,2	499,9%
Comuna 12	1	5	0,5	2,3	399,6%
Comuna 13	-	6	-	2,5	///
Comuna 14	4	8	1,8	3,5	100,0%
Comuna 15	2	5	1,1	2,7	150,0%
Comuna sin determinar	-	-	///	///	///
Total Ciudad Autónoma de Buenos Aires	25	72	0,8	2,3	187,7%

Referencias: (-) Cero absoluto. (///) No corresponde.

Fuente: Sistema Nacional de Información Criminal - Sistema Alerta Temprana (SNIC - SAT), Ministerio de Seguridad de la Nación e INDEC.

3.5. Lesiones dolosas.

Tabla 25. Víctimas de lesiones dolosas por año. Valores absolutos, tasas cada 100.000 habitantes y variaciones interanuales. Ciudad Autónoma de Buenos Aires. Años 2014-2022

Año	Víctimas	Tasa
2014	21.175	694,4
2015	20.313	665,1
2016	20.450	668,5
2017	27.603	901,0
2018	15.140	493,5
2019	17.824	580,2
2020	11.869	385,9
2021	12.705	412,7
2022	11.023	357,7
Variación 2022/2021	-13,2%	-13,3%

Fuente: Sistema Nacional de Información Criminal - Sistema Alerta Temprana (SNIC - SAT), Ministerio de Seguridad de la Nación e INDEC.

Gráfico 18. Víctimas de lesiones dolosas por año. Valores absolutos y tasas cada 100.000 habitantes. Ciudad Autónoma de Buenos Aires. Años 2014-2022

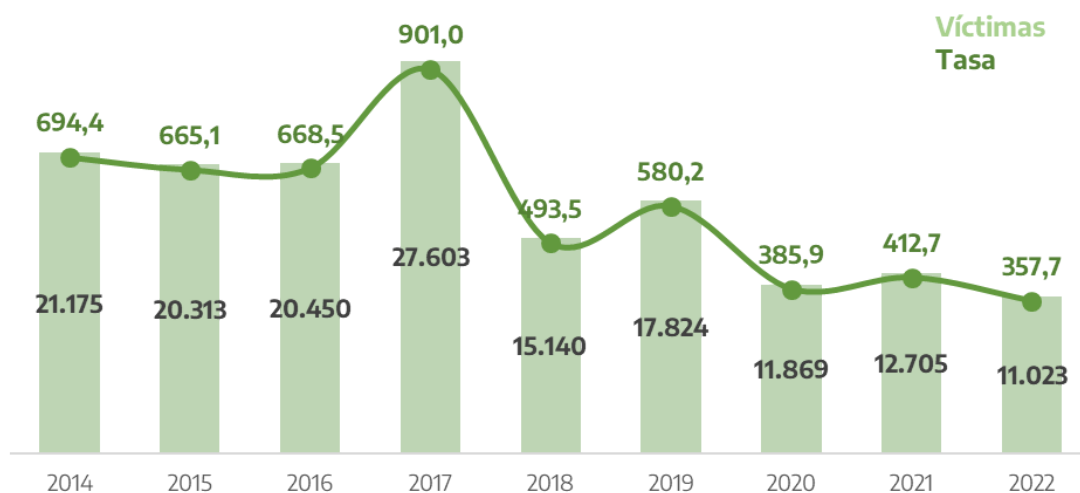

Fuente: Sistema Nacional de Información Criminal - Sistema Alerta Temprana (SNIC - SAT), Ministerio de Seguridad de la Nación e INDEC.

Tabla 26. Víctimas de lesiones dolosas por comuna. Valores absolutos, tasas cada 100.000 habitantes y variaciones interanuales. Ciudad Autónoma de Buenos Aires. Años 2021-2022

Comuna	Cantidad de víctimas		Tasa		Variación 2022/2021
	2021	2022	2021	2022	
Comuna 1	2.046	1.792	795,4	694,8	-12,7%
Comuna 2	401	377	268,5	252,4	-6,0%
Comuna 3	1.030	845	532,5	436,6	-18,0%
Comuna 4	1.686	1.274	701,2	529,3	-24,5%
Comuna 5	478	453	254,7	241,2	-5,3%
Comuna 6	484	370	260,7	199,2	-23,6%
Comuna 7	983	884	405,9	364,6	-10,2%
Comuna 8	1.389	1.101	605,1	478,7	-20,9%
Comuna 9	621	608	362,2	354,3	-2,2%
Comuna 10	470	462	275,4	270,6	-1,7%
Comuna 11	463	395	243,5	207,7	-14,7%
Comuna 12	473	444	220,0	206,3	-6,2%
Comuna 13	403	400	170,4	169,1	-0,8%
Comuna 14	559	607	246,1	267,1	8,6%
Comuna 15	572	532	313,5	291,5	-7,0%
Comuna sin determinar	647	479	///	///	///
Total Ciudad Autónoma de Buenos Aires	12.705	11.023	412,7	357,7	-13,3%

Referencias: (///) No corresponde.

Fuente: Sistema Nacional de Información Criminal - Sistema Alerta Temprana (SNIC - SAT), Ministerio de Seguridad de la Nación e INDEC.

3.6. Lesiones culposas.

Tabla 27. Víctimas de lesiones culposas en accidentes viales por año. Valores absolutos, tasas cada 100.000 habitantes y variaciones interanuales. Ciudad Autónoma de Buenos Aires. Años 2014-2022

Año	Víctimas	Tasa
2014	10.562	346,4
2015	11.395	373,1
2016	9.730	318,1
2017	11.404	372,2
2018	11.750	383,0
2019	11.992	390,4
2020	8.381	272,5
2021	8.994	292,1
2022	11.711	380,0
Variación 2022/2021	30,2%	30,1%

Fuente: Sistema Nacional de Información Criminal - Sistema Alerta Temprana (SNIC - SAT), Ministerio de Seguridad de la Nación e INDEC.

Gráfico 19. Víctimas de lesiones culposas en accidentes viales por año. Valores absolutos y tasas cada 100.000 habitantes. Ciudad Autónoma de Buenos Aires. Años 2014-2022

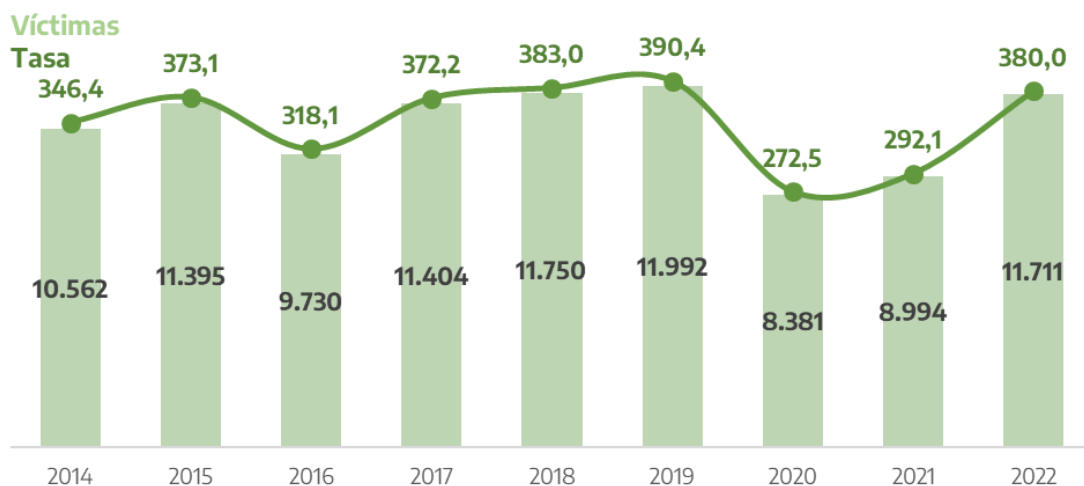

Fuente: Sistema Nacional de Información Criminal - Sistema Alerta Temprana (SNIC - SAT), Ministerio de Seguridad de la Nación e INDEC.

Tabla 28. Víctimas de lesiones culposas en accidentes viales por comuna. Valores absolutos, tasas cada 100.000 habitantes y variaciones interanuales. Ciudad Autónoma de Buenos Aires. Años 2021-2022

Comuna	Cantidad de víctimas		Tasa		Variación 2022/2021
	2021	2022	2021	2022	
Comuna 1	920	1.062	357,6	411,7	15,1%
Comuna 2	346	359	231,6	240,4	3,8%
Comuna 3	622	854	321,6	441,2	37,2%
Comuna 4	695	734	289,1	304,9	5,5%
Comuna 5	453	377	241,4	200,7	-16,8%
Comuna 6	322	540	173,5	290,7	67,6%
Comuna 7	586	763	242,0	314,7	30,1%
Comuna 8	430	641	187,3	278,7	48,8%
Comuna 9	701	746	408,9	434,7	6,3%
Comuna 10	524	676	307,0	395,9	29,0%
Comuna 11	493	604	259,3	317,7	22,5%
Comuna 12	571	836	265,6	388,5	46,3%
Comuna 13	515	670	217,8	283,2	30,0%
Comuna 14	619	799	272,5	351,6	29,1%
Comuna 15	677	852	371,0	466,8	25,8%
Comuna sin determinar	520	1.198	///	///	///
Total Ciudad Autónoma de Buenos Aires	8.994	11.711	292,1	380,0	30,1%

Referencias: (///) No corresponde.

Fuente: Sistema Nacional de Información Criminal - Sistema Alerta Temprana (SNIC - SAT), Ministerio de Seguridad de la Nación e INDEC.

3.7. Lesiones culposas por otros hechos.

Tabla 29. Víctimas de lesiones culposas por otros hechos por año. Valores absolutos, tasas cada 100.000 habitantes y variaciones interanuales. Ciudad Autónoma de Buenos Aires. Años 2014-2022

Año	Víctimas	Tasa
2014	3.133	102,7
2015	2.014	65,9
2016	2.545	83,2
2017	2.638	86,1
2018	1.999	65,2
2019	846	27,5
2020	250	8,1
2021	1.190	38,7
2022	318	10,3
Variación 2022/2021	-73,3%	-73,3%

Fuente: Sistema Nacional de Información Criminal - Sistema Alerta Temprana (SNIC - SAT), Ministerio de Seguridad de la Nación e INDEC.

Gráfico 20. Víctimas de lesiones culposas por otros hechos por año. Valores absolutos y tasas cada 100.000 habitantes. Ciudad Autónoma de Buenos Aires. Años 2014-2022

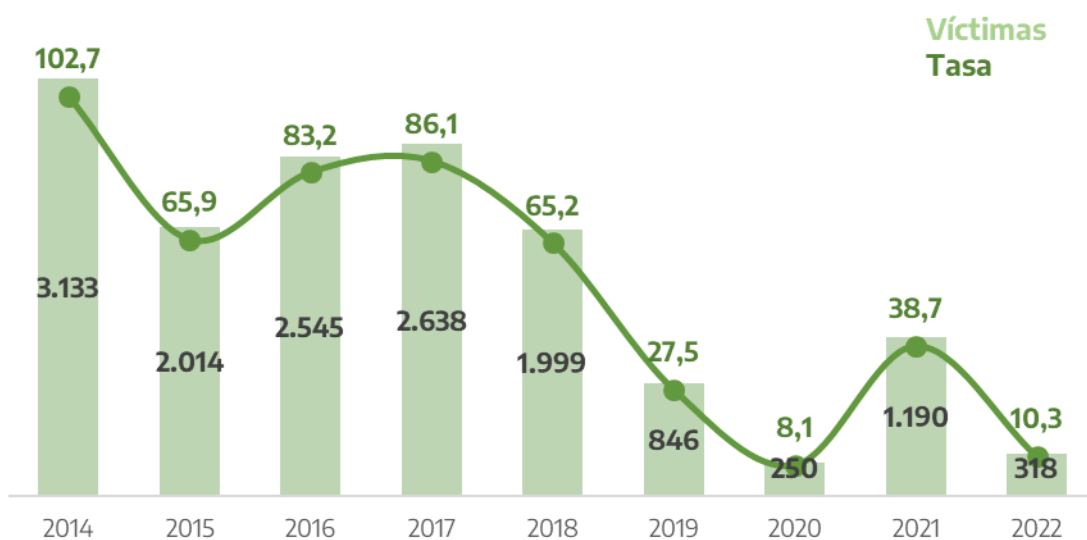

Fuente: Sistema Nacional de Información Criminal - Sistema Alerta Temprana (SNIC - SAT), Ministerio de Seguridad de la Nación e INDEC.

Tabla 30. Víctimas de lesiones culposas por otros hechos por comuna. Valores absolutos, tasas cada 100.000 habitantes y variaciones interanuales. Ciudad Autónoma de Buenos Aires. Años 2021-2022

Comuna	Cantidad de víctimas		Tasa		Variación 2022/2021
	2021	2022	2021	2022	
Comuna 1	101	32	39,3	12,4	-68,4%
Comuna 2	56	17	37,5	11,4	-69,6%
Comuna 3	77	29	39,8	15,0	-62,4%
Comuna 4	95	12	39,5	5,0	-87,4%
Comuna 5	71	10	37,8	5,3	-85,9%
Comuna 6	54	10	29,1	5,4	-81,5%
Comuna 7	64	21	26,4	8,7	-67,2%
Comuna 8	43	11	18,7	4,8	-74,5%
Comuna 9	73	15	42,6	8,7	-79,5%
Comuna 10	84	7	49,2	4,1	-91,7%
Comuna 11	39	26	20,5	13,7	-33,3%
Comuna 12	87	9	40,5	4,2	-89,7%
Comuna 13	80	15	33,8	6,3	-81,3%
Comuna 14	102	15	44,9	6,6	-85,3%
Comuna 15	99	25	54,3	13,7	-74,8%
Comuna sin determinar	65	64	///	///	///
Total Ciudad Autónoma de Buenos Aires	1.190	318	38,7	10,3	-73,3%

Referencias: (///) No corresponde.

Fuente: Sistema Nacional de Información Criminal - Sistema Alerta Temprana (SNIC - SAT), Ministerio de Seguridad de la Nación e INDEC.

3.8. Otros delitos contra las personas.

Tabla 31. Víctimas de otros delitos contra las personas por año. Valores absolutos, tasas cada 100.000 habitantes y variaciones interanuales. Ciudad Autónoma de Buenos Aires. Años 2014-2022

Año	Víctimas	Tasa
2014	623	20,4
2015	656	21,5
2016	670	21,9
2017	786	25,7
2018	841	27,4
2019	823	26,8
2020	434	14,1
2021	612	19,9
2022	583	18,9
Variación 2022/2021	-4,7%	-4,8%

Fuente: Sistema Nacional de Información Criminal - Sistema Alerta Temprana (SNIC - SAT), Ministerio de Seguridad de la Nación e INDEC.

Gráfico 21. Víctimas de otros delitos contra las personas por año. Valores absolutos y tasas cada 100.000 habitantes. Ciudad Autónoma de Buenos Aires. Años 2014-2022

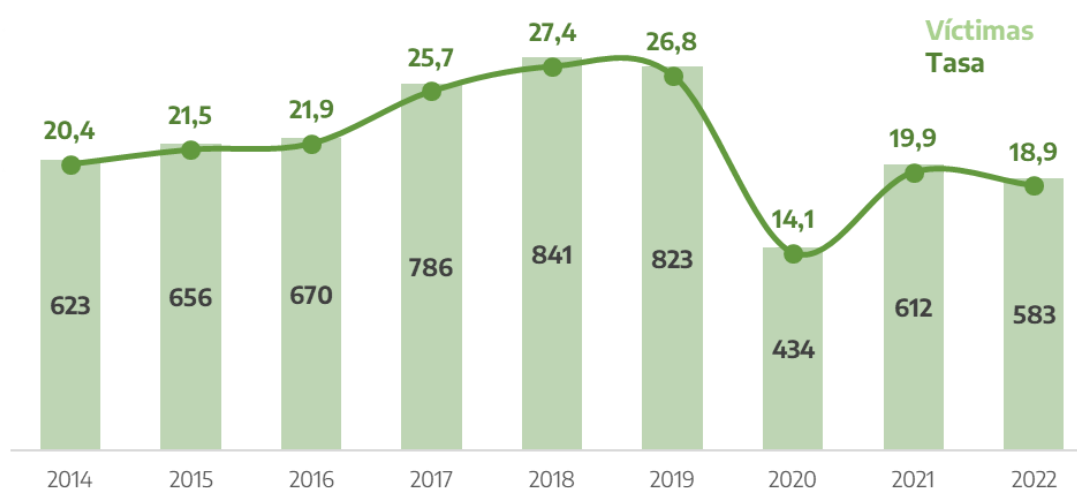

Fuente: Sistema Nacional de Información Criminal - Sistema Alerta Temprana (SNIC - SAT), Ministerio de Seguridad de la Nación e INDEC.

Tabla 32. Víctimas de otros delitos contra las personas por comuna. Valores absolutos, tasas cada 100.000 habitantes y variaciones interanuales. Ciudad Autónoma de Buenos Aires. Años 2021-2022

Comuna	Cantidad de víctimas		Tasa		Variación 2022/2021
	2021	2022	2021	2022	
Comuna 1	64	44	24,9	17,1	-31,4%
Comuna 2	39	40	26,1	26,8	2,6%
Comuna 3	42	39	21,7	20,1	-7,2%
Comuna 4	102	104	42,4	43,2	1,8%
Comuna 5	29	20	15,5	10,6	-31,1%
Comuna 6	26	33	14,0	17,8	26,8%
Comuna 7	53	46	21,9	19,0	-13,3%
Comuna 8	33	39	14,4	17,0	17,9%
Comuna 9	29	28	16,9	16,3	-3,5%
Comuna 10	19	19	11,1	11,1	-0,0%
Comuna 11	22	26	11,6	13,7	18,2%
Comuna 12	38	29	17,7	13,5	-23,8%
Comuna 13	32	19	13,5	8,0	-40,6%
Comuna 14	28	37	12,3	16,3	32,1%
Comuna 15	21	22	11,5	12,1	4,7%
Comuna sin determinar	35	38	///	///	///
Total Ciudad Autónoma de Buenos Aires	612	583	19,9	18,9	-4,8%

Referencias: (///) No corresponde.

Fuente: Sistema Nacional de Información Criminal - Sistema Alerta Temprana (SNIC - SAT), Ministerio de Seguridad de la Nación e INDEC.

3.9. Delitos contra el honor.

Tabla 33. Víctimas de delitos contra el honor por año. Valores absolutos, tasas cada 100.000 habitantes y variaciones interanuales. Ciudad Autónoma de Buenos Aires. Años 2014-2022

Año	Víctimas	Tasa
2014	-	-
2015	-	-
2016	-	-
2017	2	0,1
2018	32	1,0
2019	38	1,2
2020	18	0,6
2021	23	0,7
2022	41	1,3
Variación 2022/2021	78,3%	78,1%

Referencias: (-) Cero absoluto.

Fuente: Sistema Nacional de Información Criminal - Sistema Alerta Temprana (SNIC - SAT), Ministerio de Seguridad de la Nación e INDEC.

Gráfico 22. Víctimas de delitos contra el honor por año. Valores absolutos y tasas cada 100.000 habitantes. Ciudad Autónoma de Buenos Aires. Años 2014-2022

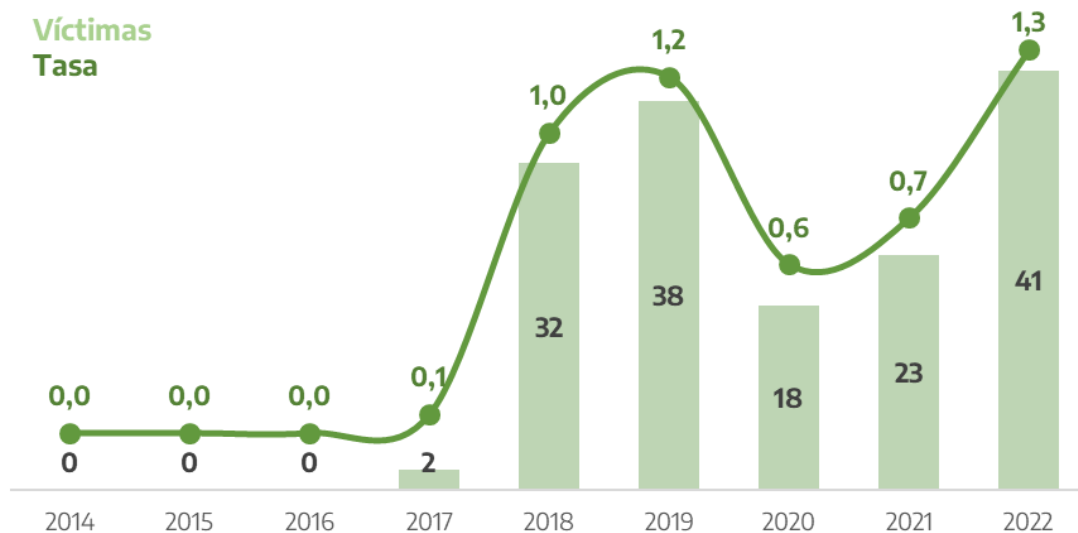

Fuente: Sistema Nacional de Información Criminal - Sistema Alerta Temprana (SNIC - SAT), Ministerio de Seguridad de la Nación e INDEC.

Tabla 34. Víctimas de delitos contra el honor por comuna. Valores absolutos, tasas cada 100.000 habitantes y variaciones interanuales. Ciudad Autónoma de Buenos Aires. Años 2021-2022

Comuna	Cantidad de víctimas		Tasa		Variación 2022/2021
	2021	2022	2021	2022	
Comuna 1	6	3	2,3	1,2	-50,1%
Comuna 2	-	3	-	2,0	///
Comuna 3	1	1	0,5	0,5	-0,1%
Comuna 4	-	3	-	1,2	///
Comuna 5	5	1	2,7	0,5	-80,0%
Comuna 6	2	1	1,1	0,5	-50,0%
Comuna 7	1	2	0,4	0,8	99,8%
Comuna 8	1	1	0,4	0,4	-0,2%
Comuna 9	-	-	-	-	///
Comuna 10	1	2	0,6	1,2	99,9%
Comuna 11	-	2	-	1,1	///
Comuna 12	1	6	0,5	2,8	499,5%
Comuna 13	-	-	-	-	///
Comuna 14	-	6	-	2,6	///
Comuna 15	1	6	0,5	3,3	499,9%
Comuna sin determinar	4	4	///	///	///
Total Ciudad Autónoma de Buenos Aires	23	41	0,7	1,3	78,1%

Referencias: (-) Cero absoluto. (///) No corresponde.

Fuente: Sistema Nacional de Información Criminal - Sistema Alerta Temprana (SNIC - SAT), Ministerio de Seguridad de la Nación e INDEC.

3.10. Abusos sexuales con acceso carnal (violaciones).

Tabla 35. Víctimas de abusos sexuales con acceso carnal (violaciones) por año. Valores absolutos, tasas cada 100.000 habitantes y variaciones interanuales. Ciudad Autónoma de Buenos Aires. Años 2014-2022

Año	Víctimas	Tasa
2014	291	9,5
2015	299	9,8
2016	291	9,5
2017	161	5,3
2018	184	6,0
2019	426	13,9
2020	258	8,4
2021	334	10,8
2022	350	11,4
Variación 2022/2021	4,8%	4,7%

Fuente: Sistema Nacional de Información Criminal - Sistema Alerta Temprana (SNIC - SAT), Ministerio de Seguridad de la Nación e INDEC.

Gráfico 23. Víctimas de abusos sexuales con acceso carnal (violaciones) por año. Valores absolutos, tasas cada 100.000 habitantes. Ciudad Autónoma de Buenos Aires. Años 2014-2022



Fuente: Sistema Nacional de Información Criminal - Sistema Alerta Temprana (SNIC - SAT), Ministerio de Seguridad de la Nación e INDEC.

Tabla 36. Víctimas de abusos sexuales con acceso carnal (violaciones) por comuna. Valores absolutos, tasas cada 100.000 habitantes y variaciones interanuales. Ciudad Autónoma de Buenos Aires. Años 2021-2022

Comuna	Cantidad de víctimas		Tasa		Variación 2022/2021
	2021	2022	2021	2022	
Comuna 1	47	48	18,3	18,6	1,9%
Comuna 2	12	18	8,0	12,1	50,0%
Comuna 3	20	18	10,3	9,3	-10,1%
Comuna 4	54	53	22,5	22,0	-2,0%
Comuna 5	13	13	6,9	6,9	-0,1%
Comuna 6	15	13	8,1	7,0	-13,4%
Comuna 7	29	27	12,0	11,1	-7,0%
Comuna 8	33	33	14,4	14,3	-0,2%
Comuna 9	17	12	9,9	7,0	-29,5%
Comuna 10	14	14	8,2	8,2	-0,0%
Comuna 11	10	9	5,3	4,7	-10,0%
Comuna 12	10	15	4,7	7,0	49,9%
Comuna 13	3	13	1,3	5,5	333,2%
Comuna 14	18	16	7,9	7,0	-11,1%
Comuna 15	23	16	12,6	8,8	-30,4%
Comuna sin determinar	16	32	///	///	///
Total Ciudad Autónoma de Buenos Aires	334	350	10,8	11,4	4,7%

Referencias: No corresponde.

Fuente: Sistema Nacional de Información Criminal - Sistema Alerta Temprana (SNIC - SAT), Ministerio de Seguridad de la Nación e INDEC.

3.11. Otros delitos contra la integridad sexual.

Tabla 37. Víctimas de otros delitos contra la integridad sexual por año. Valores absolutos, tasas cada 100.000 habitantes y variaciones interanuales. Ciudad Autónoma de Buenos Aires. Años 2014-2022

Año	Víctimas	Tasa
2014	718	23,5
2015	780	25,5
2016	898	29,4
2017	1.603	52,3
2018	1.836	59,8
2019	2.443	79,5
2020	1.600	52,0
2021	1.978	64,2
2022	1.979	64,2
Variación 2022/2021	0,1%	-0,0%

Fuente: Sistema Nacional de Información Criminal - Sistema Alerta Temprana (SNIC - SAT), Ministerio de Seguridad de la Nación e INDEC.

Gráfico 24. Víctimas de otros delitos contra la integridad sexual por año. Valores absolutos y tasas cada 100.000 habitantes. Ciudad Autónoma de Buenos Aires. Años 2014-2022

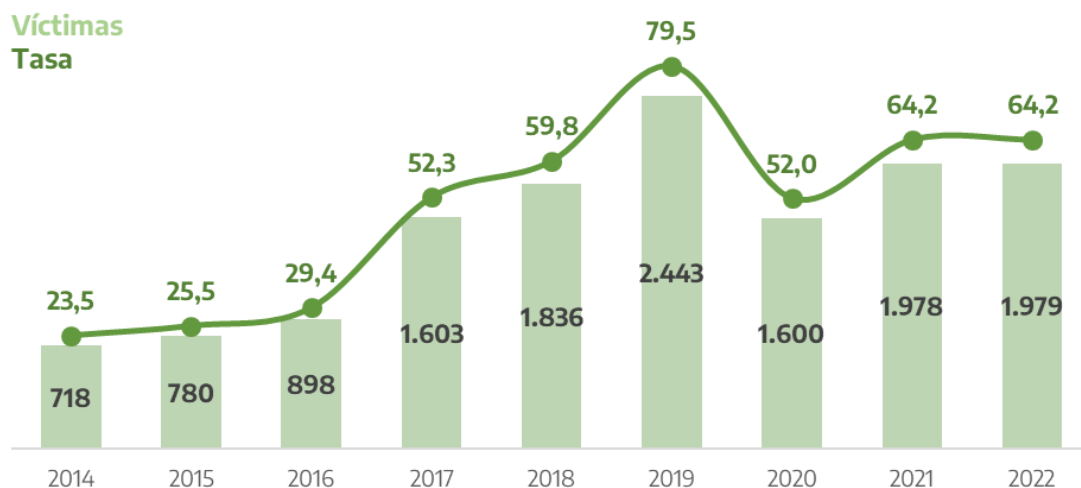

Fuente: Sistema Nacional de Información Criminal - Sistema Alerta Temprana (SNIC - SAT), Ministerio de Seguridad de la Nación e INDEC.

Tabla 38. Víctimas de otros delitos contra la integridad sexual por comuna. Valores absolutos, tasas cada 100.000 habitantes y variaciones interanuales. Ciudad Autónoma de Buenos Aires. Años 2021-2022

Comuna	Cantidad de víctimas		Tasa		Variación 2022/2021
	2021	2022	2021	2022	
Comuna 1	248	263	96,4	102,0	5,8%
Comuna 2	80	66	53,6	44,2	-17,5%
Comuna 3	156	122	80,7	63,0	-21,8%
Comuna 4	224	220	93,2	91,4	-1,9%
Comuna 5	87	76	46,4	40,5	-12,7%
Comuna 6	85	98	45,8	52,8	15,2%
Comuna 7	165	144	68,1	59,4	-12,8%
Comuna 8	128	208	55,8	90,4	62,2%
Comuna 9	101	111	58,9	64,7	9,8%
Comuna 10	116	83	68,0	48,6	-28,5%
Comuna 11	80	66	42,1	34,7	-17,5%
Comuna 12	79	90	36,7	41,8	13,8%
Comuna 13	79	83	33,4	35,1	5,0%
Comuna 14	124	115	54,6	50,6	-7,3%
Comuna 15	77	89	42,2	48,8	15,6%
Comuna sin determinar	149	145	///	///	///
Total Ciudad Autónoma de Buenos Aires	1.978	1.979	64,2	64,2	-0,0%

Referencias: (///) No corresponde.

Fuente: Sistema Nacional de Información Criminal - Sistema Alerta Temprana (SNIC - SAT), Ministerio de Seguridad de la Nación e INDEC.

3.12. Delitos contra el estado civil.

Tabla 39. Hechos de delitos contra el estado civil por año. Valores absolutos, tasas cada 100.000 habitantes y variaciones interanuales. Ciudad Autónoma de Buenos Aires. Años 2014-2022

Año	Hechos	Tasa
2014	2	0,1
2015	3	0,1
2016	4	0,1
2017	-	-
2018	5	0,2
2019	12	0,4
2020	2	0,1
2021	3	0,1
2022	1	0,0
Variación 2022/2021	-66,7%	-66,7%

Referencias: (-) Cero absoluto.

Fuente: Sistema Nacional de Información Criminal - Sistema Alerta Temprana (SNIC - SAT), Ministerio de Seguridad de la Nación e INDEC.

Gráfico 25. Hechos de delitos contra el estado civil por año. Valores absolutos y tasas cada 100.000 habitantes. Ciudad Autónoma de Buenos Aires. Años 2014-2022



Fuente: Sistema Nacional de Información Criminal - Sistema Alerta Temprana (SNIC - SAT), Ministerio de Seguridad de la Nación e INDEC.

Tabla 40. Hechos de delitos contra el estado civil por comuna. Valores absolutos, tasas cada 100.000 habitantes y variaciones interanuales. Ciudad Autónoma de Buenos Aires. Años 2021-2022

Comuna	Cantidad de hechos		Tasa		Variación 2022/2021
	2021	2022	2021	2022	
Comuna 1	1	-	0,4	-	-100,0%
Comuna 2	-	-	-	-	///
Comuna 3	-	-	-	-	///
Comuna 4	-	-	-	-	///
Comuna 5	-	-	-	-	///
Comuna 6	-	-	-	-	///
Comuna 7	-	-	-	-	///
Comuna 8	1	1	0,4	0,4	-0,2%
Comuna 9	1	-	0,6	-	-100,0%
Comuna 10	-	-	-	-	///
Comuna 11	-	-	-	-	///
Comuna 12	-	-	-	-	///
Comuna 13	-	-	-	-	///
Comuna 14	-	-	-	-	///
Comuna 15	-	-	-	-	///
Comuna sin determinar	-	-	///	///	///
Total Ciudad Autónoma de Buenos Aires	3	1	0,1	0,0	-66,7%

Referencias: (-) Cero absoluto. (///) No corresponde.

Fuente: Sistema Nacional de Información Criminal - Sistema Alerta Temprana (SNIC - SAT), Ministerio de Seguridad de la Nación e INDEC.

3.13. Amenazas.

Tabla 41. Hechos de amenazas por año. Valores absolutos, tasas cada 100.000 habitantes y variaciones interanuales. Ciudad Autónoma de Buenos Aires. Años 2014-2022

Año	Hechos	Tasa
2014	12.441	408,0
2015	10.761	352,3
2016	9.992	326,6
2017	10.397	339,4
2018	10.609	345,8
2019	11.933	388,4
2020	9.011	293,0
2021	11.111	360,9
2022	9.899	321,2
Variación 2022/2021	-10,9%	-11,0%

Fuente: Sistema Nacional de Información Criminal - Sistema Alerta Temprana (SNIC - SAT), Ministerio de Seguridad de la Nación e INDEC.

Gráfico 26. Hechos de amenazas por año. Valores absolutos y tasas cada 100.000 habitantes. Ciudad Autónoma de Buenos Aires. Años 2014-2022

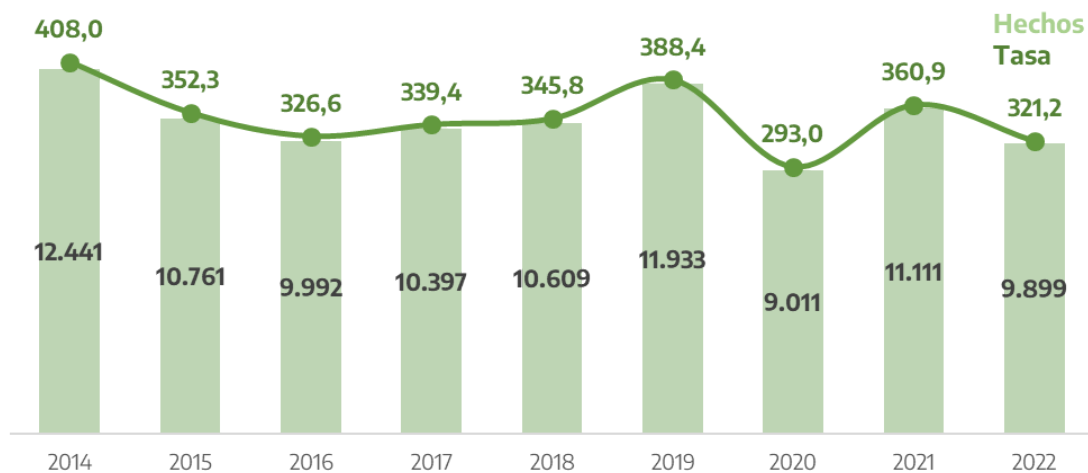

Fuente: Sistema Nacional de Información Criminal - Sistema Alerta Temprana (SNIC - SAT), Ministerio de Seguridad de la Nación e INDEC.

Tabla 42. Hechos de amenazas por comuna. Valores absolutos, tasas cada 100.000 habitantes y variaciones interanuales. Ciudad Autónoma de Buenos Aires. Años 2021-2022

Comuna	Cantidad de hechos		Tasa		Variación 2022/2021
	2021	2022	2021	2022	
Comuna 1	1.359	1.209	528,3	468,7	-11,3%
Comuna 2	380	304	254,4	203,6	-20,0%
Comuna 3	749	651	387,2	336,3	-13,1%
Comuna 4	1.480	1.267	615,5	526,3	-14,5%
Comuna 5	503	465	268,0	247,6	-7,6%
Comuna 6	397	351	213,9	189,0	-11,7%
Comuna 7	719	729	296,9	300,7	1,3%
Comuna 8	1.218	1.143	530,6	496,9	-6,4%
Comuna 9	696	632	406,0	368,3	-9,3%
Comuna 10	543	539	318,1	315,7	-0,8%
Comuna 11	551	430	289,8	226,2	-22,0%
Comuna 12	530	488	246,5	226,8	-8,0%
Comuna 13	434	336	183,5	142,0	-22,6%
Comuna 14	482	429	212,2	188,8	-11,0%
Comuna 15	533	563	292,1	308,5	5,6%
Comuna sin determinar	537	363	///	///	///
Total Ciudad Autónoma de Buenos Aires	11.111	9.899	360,9	321,2	-11,0%

Referencias: (///) No corresponde.

Fuente: Sistema Nacional de Información Criminal - Sistema Alerta Temprana (SNIC - SAT), Ministerio de Seguridad de la Nación e INDEC.

3.14.1. Trata de personas simple.

Tabla 43. Víctimas de trata de personas simple por año. Valores absolutos, tasas cada 100.000 habitantes y variaciones interanuales. Ciudad Autónoma de Buenos Aires. Años 2017-2022

Año	Víctimas	Tasa
2017	71	2,3
2018	15	0,5
2019	33	1,1
2020	138	4,5
2021	92	3,0
2022	181	5,9
Variación 2022/2021	96,7%	96,6%

Fuente: Sistema Nacional de Información Criminal - Sistema Alerta Temprana (SNIC - SAT), Ministerio de Seguridad de la Nación e INDEC.

Gráfico 27. Víctimas de trata de personas simple por año. Valores absolutos y tasas cada 100.000 habitantes. Ciudad Autónoma de Buenos Aires. Años 2017-2022

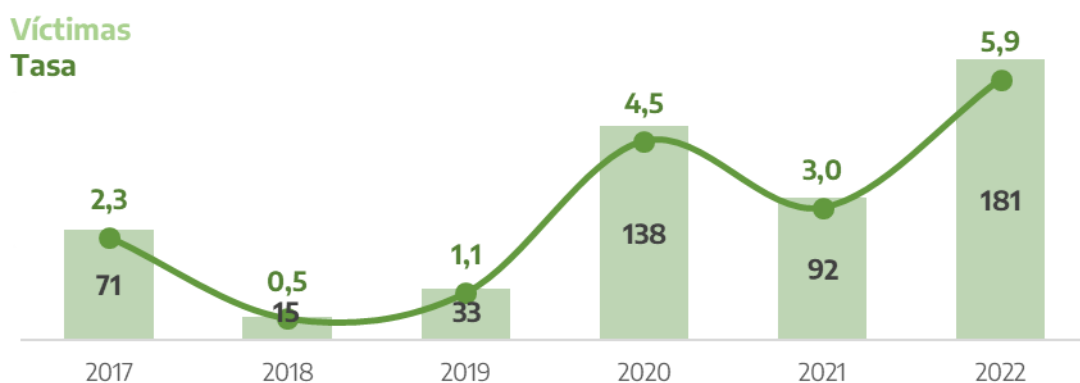

Fuente: Sistema Nacional de Información Criminal - Sistema Alerta Temprana (SNIC - SAT), Ministerio de Seguridad de la Nación e INDEC.

Tabla 44. Víctimas de trata de personas simple por comuna. Valores absolutos, tasas cada 100.000 habitantes y variaciones interanuales. Ciudad Autónoma de Buenos Aires. Años 2021-2022

Comuna	Cantidad de víctimas		Tasa		Variación 2022/2021
	2021	2022	2021	2022	
Comuna 1	12	36	4,7	14,0	199,2%
Comuna 2	1	6	0,7	4,0	500,1%
Comuna 3	10	2	5,2	1,0	-80,0%
Comuna 4	-	2	-	0,8	///
Comuna 5	1	2	0,5	1,1	99,9%
Comuna 6	-	-	-	-	///
Comuna 7	4	6	1,7	2,5	49,8%
Comuna 8	1	3	0,4	1,3	199,4%
Comuna 9	4	8	2,3	4,7	99,8%
Comuna 10	6	5	3,5	2,9	-16,7%
Comuna 11	1	1	0,5	0,5	-0,0%
Comuna 12	1	8	0,5	3,7	699,3%
Comuna 13	4	5	1,7	2,1	24,9%
Comuna 14	1	4	0,4	1,8	299,9%
Comuna 15	1	1	0,5	0,5	-0,0%
Comuna sin determinar	45	92	///	///	///
Total Ciudad Autónoma de Buenos Aires	92	181	3,0	5,9	96,6%

Referencias: (-) Cero absoluto. (///) No corresponde.

Fuente: Sistema Nacional de Información Criminal - Sistema Alerta Temprana (SNIC - SAT), Ministerio de Seguridad de la Nación e INDEC.

3.14.2. Trata de personas agravado.

Tabla 45. Víctimas de trata de personas agravado por año. Valores absolutos, tasas cada 100.000 habitantes y variaciones interanuales. Ciudad Autónoma de Buenos Aires. Años 2017-2022

Año	Víctimas	Tasa
2017	5	0,2
2018	4	0,1
2019	7	0,2
2020	3	0,1
2021	7	0,2
2022	11	0,4
Variación 2022/2021	57,1%	57,0%

Fuente: Sistema Nacional de Información Criminal - Sistema Alerta Temprana (SNIC - SAT), Ministerio de Seguridad de la Nación e INDEC.

Gráfico 28. Víctimas de trata de personas agravado por año. Valores absolutos y tasas cada 100.000 habitantes. Ciudad Autónoma de Buenos Aires. Años 2017-2022

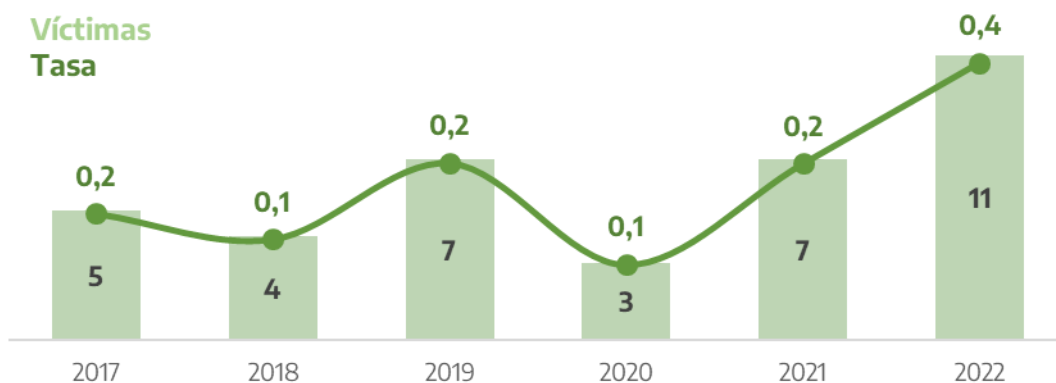

Fuente: Sistema Nacional de Información Criminal - Sistema Alerta Temprana (SNIC - SAT), Ministerio de Seguridad de la Nación e INDEC.

Tabla 46. Víctimas de trata de personas agravado por comuna. Valores absolutos, tasas cada 100.000 habitantes y variaciones interanuales. Ciudad Autónoma de Buenos Aires. Años 2021-2022

Comuna	Cantidad de víctimas		Tasa		Variación 2022/2021
	2021	2022	2021	2022	
Comuna 1	-	1	-	0,4	///
Comuna 2	-	-	-	-	///
Comuna 3	-	-	-	-	///
Comuna 4	-	-	-	-	///
Comuna 5	-	-	-	-	///
Comuna 6	-	-	-	-	///
Comuna 7	-	-	-	-	///
Comuna 8	-	1	-	0,4	///
Comuna 9	2	-	1,2	-	-100,0%
Comuna 10	-	-	-	-	///
Comuna 11	-	-	-	-	///
Comuna 12	-	-	-	-	///
Comuna 13	-	-	-	-	///
Comuna 14	-	-	-	-	///
Comuna 15	-	-	-	-	///
Comuna sin determinar	5	9	///	///	///
Total Ciudad Autónoma de Buenos Aires	7	11	0,2	0,4	57,0%

Referencias: (-) Cero absoluto. (///) No corresponde.

Fuente: Sistema Nacional de Información Criminal - Sistema Alerta Temprana (SNIC - SAT), Ministerio de Seguridad de la Nación e INDEC.

3.14.3. Otros delitos contra la libertad.

Tabla 47. Víctimas de otros delitos contra la libertad por año. Valores absolutos, tasas cada 100.000 habitantes y variaciones interanuales. Ciudad Autónoma de Buenos Aires. Años 2017-2022

Año	Víctimas	Tasa
2017	2.333	76,1
2018	2.042	66,6
2019	2.397	78,0
2020	1.480	48,1
2021	2.234	72,6
2022	2.036	66,1
Variación 2022/2021	-8,9%	-8,9%

Fuente: Sistema Nacional de Información Criminal - Sistema Alerta Temprana (SNIC - SAT), Ministerio de Seguridad de la Nación e INDEC.

Gráfico 29. Víctimas de otros delitos contra la libertad por año. Valores absolutos y tasas cada 100.000 habitantes. Ciudad Autónoma de Buenos Aires. Años 2017-2022



Fuente: Sistema Nacional de Información Criminal - Sistema Alerta Temprana (SNIC - SAT), Ministerio de Seguridad de la Nación e INDEC.

Tabla 48. Víctimas de otros delitos contra la libertad por comuna. Valores absolutos, tasas cada 100.000 habitantes y variaciones interanuales. Ciudad Autónoma de Buenos Aires. Años 2021-2022

Comuna	Cantidad de víctimas		Tasa		Variación 2022/2021
	2021	2022	2021	2022	
Comuna 1	259	196	100,7	76,0	-24,5%
Comuna 2	86	85	57,6	56,9	-1,1%
Comuna 3	156	95	80,7	49,1	-39,1%
Comuna 4	217	220	90,3	91,4	1,3%
Comuna 5	120	110	63,9	58,6	-8,4%
Comuna 6	110	73	59,3	39,3	-33,7%
Comuna 7	166	118	68,5	48,7	-29,0%
Comuna 8	98	128	42,7	55,6	30,3%
Comuna 9	129	97	75,2	56,5	-24,9%
Comuna 10	93	95	54,5	55,6	2,1%
Comuna 11	107	103	56,3	54,2	-3,8%
Comuna 12	147	145	68,4	67,4	-1,4%
Comuna 13	135	163	57,1	68,9	20,7%
Comuna 14	122	133	53,7	58,5	9,0%
Comuna 15	120	134	65,8	73,4	11,7%
Comuna sin determinar	169	141	///	///	///
Total Ciudad Autónoma de Buenos Aires	2.234	2.036	72,6	66,1	-8,9%

Referencias: (///) No corresponde.

Fuente: Sistema Nacional de Información Criminal - Sistema Alerta Temprana (SNIC - SAT), Ministerio de Seguridad de la Nación e INDEC.

3.15. Robos.

Tabla 49. Hechos de robos por año. Valores absolutos, tasas cada 100.000 habitantes y variaciones interanuales. Ciudad Autónoma de Buenos Aires. Años 2014-2022

Año	Hechos	Tasa
2014	75.685	2.482,1
2015	62.909	2.059,7
2016	71.226	2.328,3
2017	68.219	2.226,7
2018	70.916	2.311,4
2019	62.791	2.044,0
2020	33.671	1.094,8
2021	43.810	1.422,9
2022	55.163	1.790,1
Variación 2022/2021	25,9%	25,8%

Fuente: Sistema Nacional de Información Criminal - Sistema Alerta Temprana (SNIC - SAT), Ministerio de Seguridad de la Nación e INDEC.

Gráfico 30. Hechos de robos por año. Valores absolutos y tasas cada 100.000 habitantes. Ciudad Autónoma de Buenos Aires. Años 2014-2022

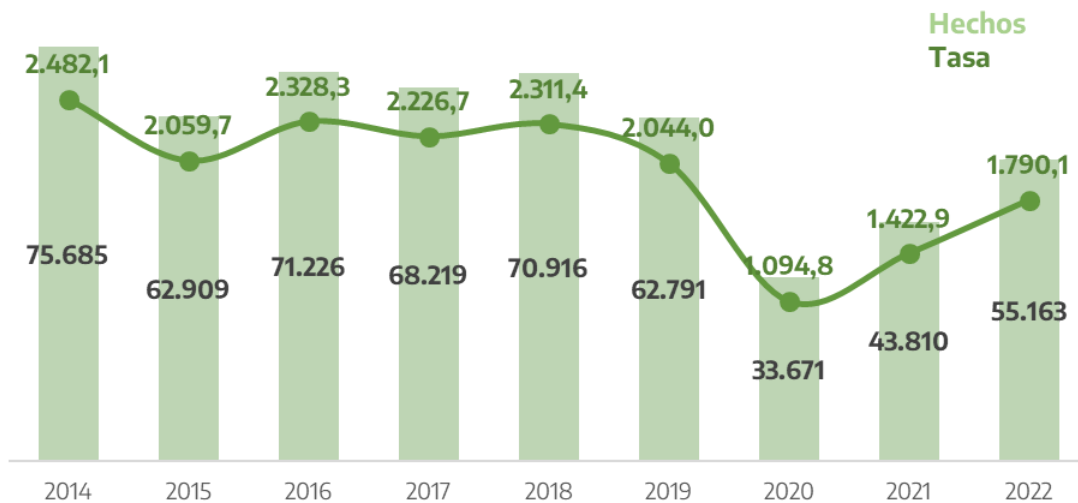

Fuente: Sistema Nacional de Información Criminal - Sistema Alerta Temprana (SNIC - SAT), Ministerio de Seguridad de la Nación e INDEC.

Tabla 50. Hechos de robos por comuna. Valores absolutos, tasas cada 100.000 habitantes y variaciones interanuales. Ciudad Autónoma de Buenos Aires. Años 2021-2022

Comuna	Cantidad de hechos		Tasa		Variación 2022/2021
	2021	2022	2021	2022	
Comuna 1	5.210	7.954	2.025,4	3.083,7	52,3%
Comuna 2	2.257	2.796	1.511,0	1.872,3	23,9%
Comuna 3	3.619	4.873	1.871,0	2.517,6	34,6%
Comuna 4	4.237	5.195	1.762,2	2.158,1	22,5%
Comuna 5	2.509	2.972	1.336,9	1.582,5	18,4%
Comuna 6	2.000	2.289	1.077,5	1.232,2	14,4%
Comuna 7	3.615	4.828	1.492,6	1.991,3	33,4%
Comuna 8	3.129	3.392	1.363,2	1.474,7	8,2%
Comuna 9	2.332	2.777	1.360,2	1.618,3	19,0%
Comuna 10	1.712	2.048	1.003,1	1.199,4	19,6%
Comuna 11	1.510	1.998	794,3	1.050,8	32,3%
Comuna 12	2.093	2.345	973,5	1.089,7	11,9%
Comuna 13	2.899	3.526	1.226,0	1.490,5	21,6%
Comuna 14	3.712	4.671	1.634,0	2.055,7	25,8%
Comuna 15	2.349	3.013	1.287,2	1.650,9	28,3%
Comuna sin determinar	627	486	///	///	///
Total Ciudad Autónoma de Buenos Aires	43.810	55.163	1.422,9	1.790,1	25,8%

Referencias: (///) No corresponde.

Fuente: Sistema Nacional de Información Criminal - Sistema Alerta Temprana (SNIC - SAT), Ministerio de Seguridad de la Nación e INDEC.

3.16. Tentativas de robo (excluye las agravadas por el res. de lesiones y/o muerte).

Tabla 51. Hechos de tentativas de robos por año. Valores absolutos, tasas cada 100.000 habitantes y variaciones interanuales. Ciudad Autónoma de Buenos Aires. Años 2014-2022

Año	Hechos	Tasa
2014	5.036	165,2
2015	4.511	147,7
2016	5.005	163,6
2017	5.008	163,5
2018	4.598	149,9
2019	3.970	129,2
2020	4.983	162,0
2021	5.380	174,7
2022	6.089	197,6
Variación 2022/2021	13,2%	13,1%

Fuente: Sistema Nacional de Información Criminal - Sistema Alerta Temprana (SNIC - SAT), Ministerio de Seguridad de la Nación e INDEC.

Gráfico 31. Hechos de tentativas robos por año. Valores absolutos y tasas cada 100.000 habitantes. Ciudad Autónoma de Buenos Aires. Años 2014-2022

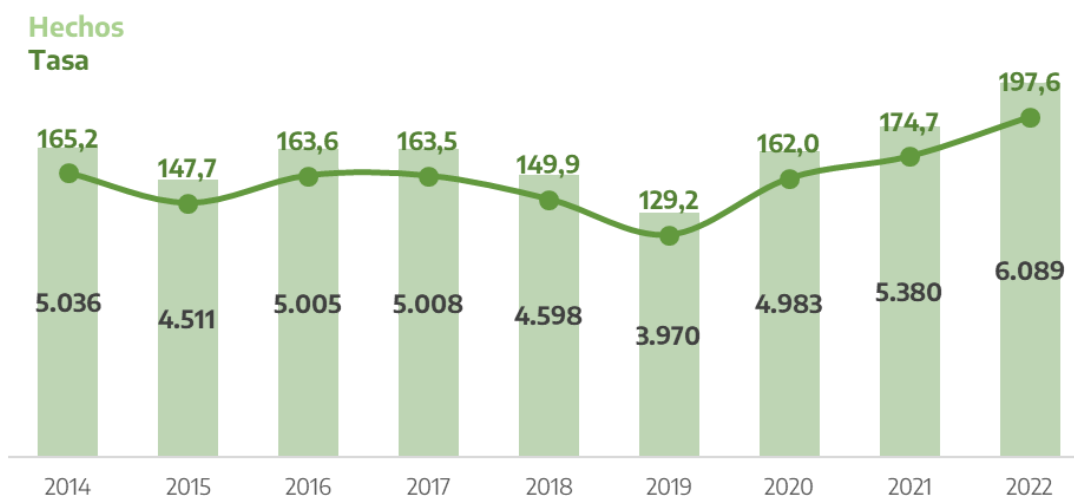

Fuente: Sistema Nacional de Información Criminal - Sistema Alerta Temprana (SNIC - SAT), Ministerio de Seguridad de la Nación e INDEC.

Tabla 52. Hechos de tentativas robos por comuna. Valores absolutos, tasas cada 100.000 habitantes y variaciones interanuales. Ciudad Autónoma de Buenos Aires. Años 2021-2022

Comuna	Cantidad de hechos		Tasa		Variación 2022/2021
	2021	2022	2021	2022	
Comuna 1	979	1.202	380,6	466,0	22,4%
Comuna 2	300	354	200,8	237,0	18,0%
Comuna 3	583	652	301,4	336,8	11,8%
Comuna 4	529	598	220,0	248,4	12,9%
Comuna 5	250	229	133,2	121,9	-8,5%
Comuna 6	294	247	158,4	133,0	-16,0%
Comuna 7	385	461	159,0	190,1	19,6%
Comuna 8	250	311	108,9	135,2	24,1%
Comuna 9	188	219	109,7	127,6	16,4%
Comuna 10	172	182	100,8	106,6	5,8%
Comuna 11	174	191	91,5	100,5	9,8%
Comuna 12	273	293	127,0	136,2	7,2%
Comuna 13	251	317	106,1	134,0	26,2%
Comuna 14	446	461	196,3	202,9	3,3%
Comuna 15	282	320	154,5	175,3	13,5%
Comuna sin determinar	24	52	///	///	///
Total Ciudad Autónoma de Buenos Aires	5.380	6.089	174,7	197,6	13,1%

Referencias: (///) No corresponde.

Fuente: Sistema Nacional de Información Criminal - Sistema Alerta Temprana (SNIC - SAT), Ministerio de Seguridad de la Nación e INDEC.

3.17. Robos agravados por el resultado de lesiones y/o muertes.

Tabla 53. Hechos de robos agravados por el resultado de lesiones y/o muertes por año. Valores absolutos, tasas cada 100.000 habitantes y variaciones interanuales. Ciudad Autónoma de Buenos Aires. Años 2014-2022

Año	Hechos	Tasa
2014	166	5,4
2015	133	4,4
2016	-	-
2017	78	2,5
2018	205	6,7
2019	554	18,0
2020	1.089	35,4
2021	1.275	41,4
2022	1.446	46,9
Variación 2022/2021	13,4%	13,3%

Referencias: (-) Cero absoluto.

Fuente: Sistema Nacional de Información Criminal - Sistema Alerta Temprana (SNIC - SAT), Ministerio de Seguridad de la Nación e INDEC.

Gráfico 32. Hechos de robos agravados por el resultado de lesiones y/o muertes por año. Valores absolutos y tasas cada 100.000 habitantes. Ciudad Autónoma de Buenos Aires. Años 2014-2022

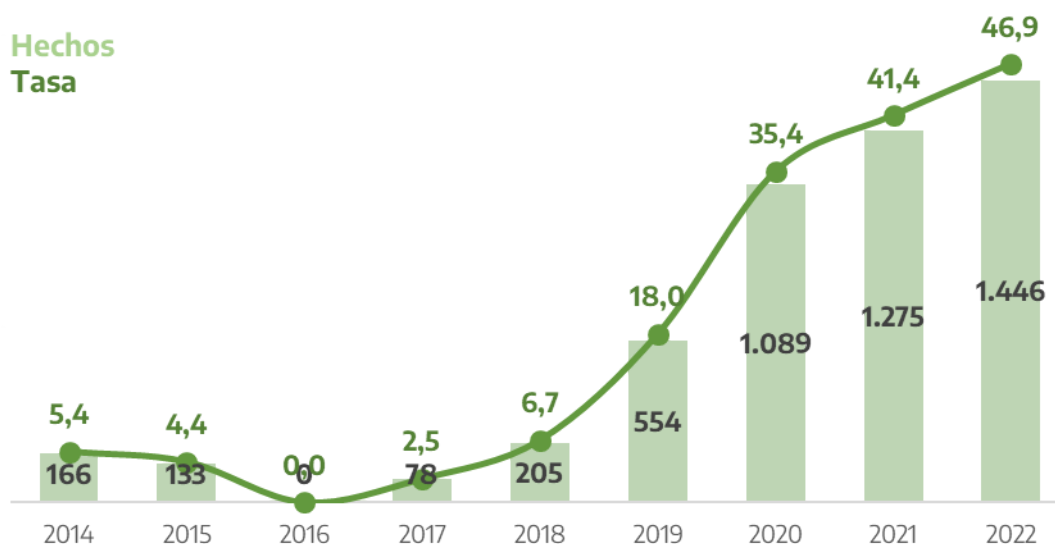

Fuente: Sistema Nacional de Información Criminal - Sistema Alerta Temprana (SNIC - SAT), Ministerio de Seguridad de la Nación e INDEC.

Tabla 54. Hechos de robos agravados por el resultado de lesiones y/o muertes por comuna. Valores absolutos, tasas cada 100.000 habitantes y variaciones interanuales. Ciudad Autónoma de Buenos Aires. Años 2021-2022

Comuna	Cantidad de hechos		Tasa		Variación 2022/2021
	2021	2022	2021	2022	
Comuna 1	280	334	108,8	129,5	19,0%
Comuna 2	51	54	34,1	36,2	5,9%
Comuna 3	121	80	62,6	41,3	-33,9%
Comuna 4	191	143	79,4	59,4	-25,2%
Comuna 5	51	62	27,2	33,0	21,5%
Comuna 6	37	30	19,9	16,1	-19,0%
Comuna 7	103	121	42,5	49,9	17,3%
Comuna 8	118	229	51,4	99,6	93,7%
Comuna 9	58	96	33,8	55,9	65,4%
Comuna 10	28	42	16,4	24,6	49,9%
Comuna 11	29	49	15,3	25,8	68,9%
Comuna 12	33	25	15,3	11,6	-24,3%
Comuna 13	43	43	18,2	18,2	-0,0%
Comuna 14	74	80	32,6	35,2	8,1%
Comuna 15	50	49	27,4	26,8	-2,0%
Comuna sin determinar	8	9	///	///	///
Total Ciudad Autónoma de Buenos Aires	1.275	1.446	41,4	46,9	13,3%

Referencias: (///) No corresponde.

Fuente: Sistema Nacional de Información Criminal - Sistema Alerta Temprana (SNIC - SAT), Ministerio de Seguridad de la Nación e INDEC.

3.18. Tentativas de robo agravados por el resultado de lesiones y/o muertes.

Tabla 55. Hechos de tentativas de robos agravados por el resultado de lesiones y/o muertes por año. Valores absolutos, tasas cada 100.000 habitantes y variaciones interanuales. Ciudad Autónoma de Buenos Aires. Años 2014-2022

Año	Hechos	Tasa
2014	27	0,9
2015	24	0,8
2016	19	0,6
2017	25	0,8
2018	13	0,4
2019	100	3,3
2020	435	14,1
2021	415	13,5
2022	337	10,9
Variación 2022/2021	-18,8%	-18,9%

Fuente: Sistema Nacional de Información Criminal - Sistema Alerta Temprana (SNIC - SAT), Ministerio de Seguridad de la Nación e INDEC.

Gráfico 33. Hechos de tentativas de robo agravados por el resultado de lesiones y/o muertes por año. Valores absolutos y tasas cada 100.000 habitantes. Ciudad Autónoma de Buenos Aires. Años 2014-2022

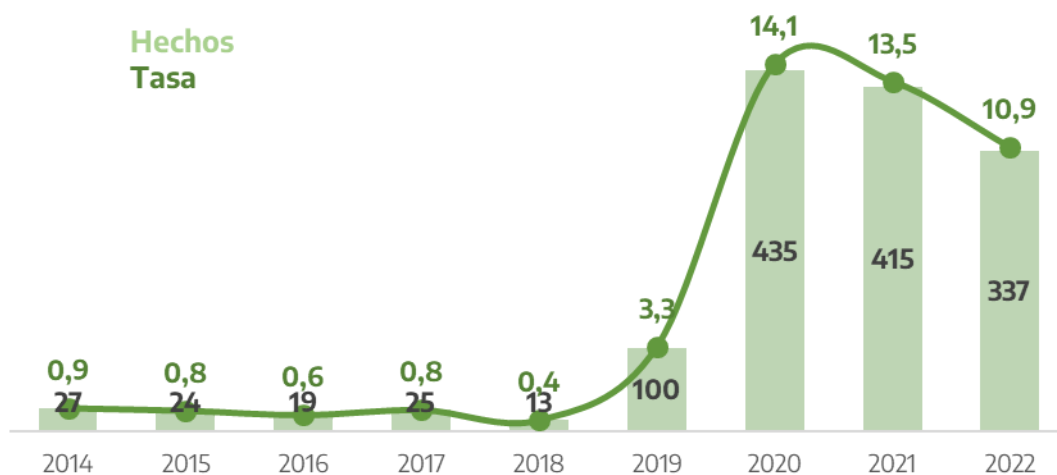

Fuente: Sistema Nacional de Información Criminal - Sistema Alerta Temprana (SNIC - SAT), Ministerio de Seguridad de la Nación e INDEC.

Tabla 56. Hechos de tentativas de robos agravados por el resultado de lesiones y/o muertes por comuna. Valores absolutos, tasas cada 100.000 habitantes y variaciones interanuales. Ciudad Autónoma de Buenos Aires. Años 2021-2022

Comuna	Cantidad de hechos		Tasa		Variación 2022/2021
	2021	2022	2021	2022	
Comuna 1	76	70	29,5	27,1	-8,1%
Comuna 2	15	18	10,0	12,1	20,0%
Comuna 3	39	19	20,2	9,8	-51,3%
Comuna 4	56	44	23,3	18,3	-21,5%
Comuna 5	21	13	11,2	6,9	-38,1%
Comuna 6	18	14	9,7	7,5	-22,3%
Comuna 7	34	37	14,0	15,3	8,7%
Comuna 8	46	35	20,0	15,2	-24,1%
Comuna 9	31	21	18,1	12,2	-32,3%
Comuna 10	7	10	4,1	5,9	42,8%
Comuna 11	14	11	7,4	5,8	-21,4%
Comuna 12	7	9	3,3	4,2	28,5%
Comuna 13	15	5	6,3	2,1	-66,7%
Comuna 14	21	17	9,2	7,5	-19,1%
Comuna 15	14	13	7,7	7,1	-7,2%
Comuna sin determinar	1	1	///	///	///
Total Ciudad Autónoma de Buenos Aires	415	337	13,5	10,9	-18,9%

Referencias: (///) No corresponde.

Fuente: Sistema Nacional de Información Criminal - Sistema Alerta Temprana (SNIC - SAT), Ministerio de Seguridad de la Nación e INDEC.

3.19. Hurtos.

Tabla 57. Hechos de hurtos por año. Valores absolutos, tasas cada 100.000 habitantes y variaciones interanuales. Ciudad Autónoma de Buenos Aires. Años 2014-2022

Año	Hechos	Tasa
2014	48.317	1.584,6
2015	42.410	1.388,5
2016	46.178	1.509,5
2017	42.150	1.375,8
2018	42.274	1.377,9
2019	50.247	1.635,6
2020	25.950	843,7
2021	36.718	1.192,6
2022	54.967	1.783,7
Variación 2022/2021	49,7%	49,6%

Fuente: Sistema Nacional de Información Criminal - Sistema Alerta Temprana (SNIC - SAT), Ministerio de Seguridad de la Nación e INDEC.

Gráfico 34. Hechos de hurtos por año. Valores absolutos y tasas cada 100.000 habitantes. Ciudad Autónoma de Buenos Aires. Años 2014-2022

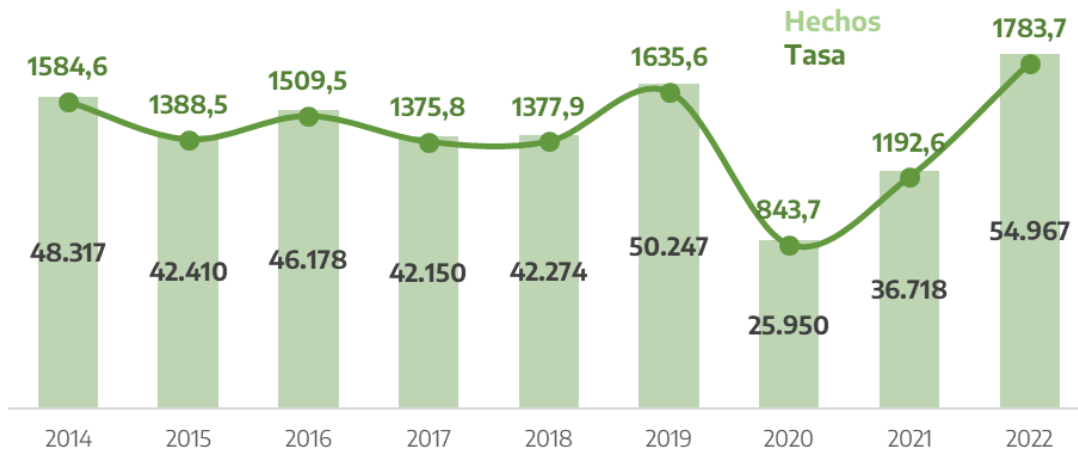

Fuente: Sistema Nacional de Información Criminal - Sistema Alerta Temprana (SNIC - SAT), Ministerio de Seguridad de la Nación e INDEC.

Tabla 58. Hechos de hurtos por comuna. Valores absolutos, tasas cada 100.000 habitantes y variaciones interanuales. Ciudad Autónoma de Buenos Aires. Años 2021-2022

Comuna	Cantidad de hechos		Tasa		Variación 2022/2021
	2021	2022	2021	2022	
Comuna 1	3.716	7.638	1.444,6	2.961,2	105,0%
Comuna 2	2.070	2.865	1.385,8	1.918,5	38,4%
Comuna 3	2.958	4.193	1.529,3	2.166,3	41,7%
Comuna 4	2.695	3.611	1.120,9	1.500,1	33,8%
Comuna 5	2.021	2.954	1.076,9	1.572,9	46,1%
Comuna 6	1.678	2.435	904,0	1.310,8	45,0%
Comuna 7	2.478	3.657	1.023,2	1.508,3	47,4%
Comuna 8	2.055	2.771	895,3	1.204,7	34,6%
Comuna 9	2.247	3.379	1.310,6	1.969,1	50,2%
Comuna 10	2.055	2.843	1.204,0	1.665,0	38,3%
Comuna 11	1.994	2.943	1.048,9	1.547,8	47,6%
Comuna 12	2.030	2.784	944,2	1.293,7	37,0%
Comuna 13	2.469	3.308	1.044,1	1.398,3	33,9%
Comuna 14	3.661	5.611	1.611,6	2.469,4	53,2%
Comuna 15	2.032	3.119	1.113,5	1.709,0	53,5%
Comuna sin determinar	559	856	///	///	///
Total Ciudad Autónoma de Buenos Aires	36.718	54.967	1.192,6	1.783,7	49,6%

Referencias: (///) No corresponde.

Fuente: Sistema Nacional de Información Criminal - Sistema Alerta Temprana (SNIC - SAT), Ministerio de Seguridad de la Nación e INDEC.

3.20. Tentativas de hurtos.

Tabla 59. Hechos de tentativas de hurtos por año. Valores absolutos, tasas cada 100.000 habitantes y variaciones interanuales. Ciudad Autónoma de Buenos Aires. Años 2014-2022

Año	Hechos	Tasa
2014	850	27,9
2015	775	25,4
2016	467	15,3
2017	465	15,2
2018	387	12,6
2019	1.585	51,6
2020	1.843	59,9
2021	2.130	69,2
2022	2.665	86,5
Variación 2022/2021	25,1%	25,0%

Fuente: Sistema Nacional de Información Criminal - Sistema Alerta Temprana (SNIC - SAT), Ministerio de Seguridad de la Nación e INDEC.

Gráfico 35. Hechos de tentativas de hurtos por año. Valores absolutos y tasas cada 100.000 habitantes. Ciudad Autónoma de Buenos Aires. Años 2014-2022



Fuente: Sistema Nacional de Información Criminal - Sistema Alerta Temprana (SNIC - SAT), Ministerio de Seguridad de la Nación e INDEC.

Tabla 60. Hechos de tentativas de hurtos por comuna. Valores absolutos, tasas cada 100.000 habitantes y variaciones interanuales. Ciudad Autónoma de Buenos Aires. Años 2021-2022

Comuna	Cantidad de hechos		Tasa		Variación 2022/2021
	2021	2022	2021	2022	
Comuna 1	323	467	125,6	181,1	44,2%
Comuna 2	152	165	101,8	110,5	8,6%
Comuna 3	215	281	111,2	145,2	30,6%
Comuna 4	165	163	68,6	67,7	-1,3%
Comuna 5	96	107	51,2	57,0	11,4%
Comuna 6	108	126	58,2	67,8	16,6%
Comuna 7	147	180	60,7	74,2	22,3%
Comuna 8	61	64	26,6	27,8	4,7%
Comuna 9	67	92	39,1	53,6	37,2%
Comuna 10	74	82	43,4	48,0	10,8%
Comuna 11	97	129	51,0	67,8	33,0%
Comuna 12	85	119	39,5	55,3	39,9%
Comuna 13	110	147	46,5	62,1	33,6%
Comuna 14	279	346	122,8	152,3	24,0%
Comuna 15	144	171	78,9	93,7	18,7%
Comuna sin determinar	7	26	///	///	///
Total Ciudad Autónoma de Buenos Aires	2.130	2.665	69,2	86,5	25,0%

Referencias: (///) No corresponde.

Fuente: Sistema Nacional de Información Criminal - Sistema Alerta Temprana (SNIC - SAT), Ministerio de Seguridad de la Nación e INDEC.

3.21. Otros delitos contra la propiedad.

Tabla 61. Hechos de otros delitos contra la propiedad por año. Valores absolutos, tasas cada 100.000 habitantes y variaciones interanuales. Ciudad Autónoma de Buenos Aires. Años 2014-2022

Año	Hechos	Tasa
2014	7.246	237,6
2015	6.222	203,7
2016	7.446	243,4
2017	7.949	259,5
2018	11.312	368,7
2019	15.297	497,9
2020	10.471	340,4
2021	22.232	722,1
2022	28.760	933,3
Variación 2022/2021	29,4%	29,2%

Fuente: Sistema Nacional de Información Criminal - Sistema Alerta Temprana (SNIC - SAT), Ministerio de Seguridad de la Nación e INDEC.

Gráfico 36. Hechos de otros delitos contra la propiedad por año. Valores absolutos y tasas cada 100.000 habitantes. Ciudad Autónoma de Buenos Aires. Años 2014-2022

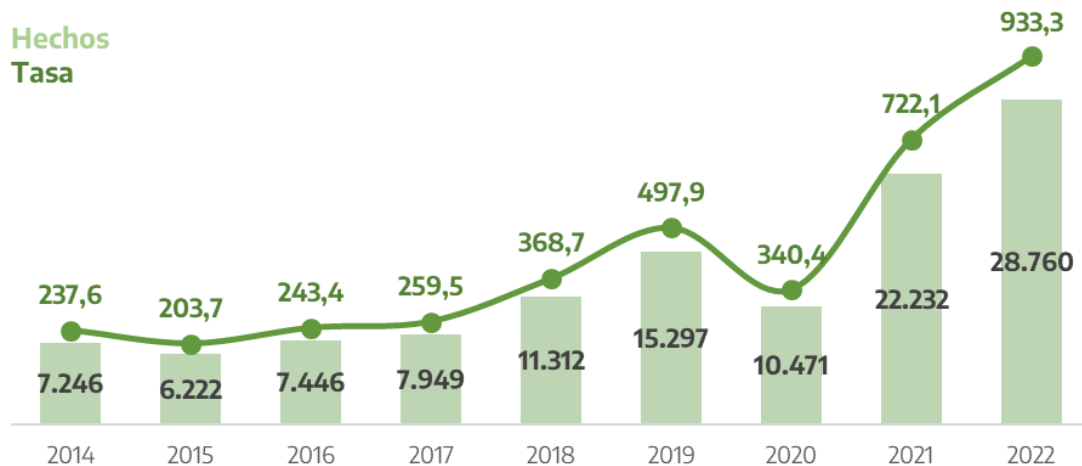

Fuente: Sistema Nacional de Información Criminal - Sistema Alerta Temprana (SNIC - SAT), Ministerio de Seguridad de la Nación e INDEC.

Tabla 62. Hechos de otros delitos contra la propiedad por comuna. Valores absolutos, tasas cada 100.000 habitantes y variaciones interanuales. Ciudad Autónoma de Buenos Aires. Años 2021-2022

Comuna	Cantidad de hechos		Tasa		Variación 2022/2021
	2021	2022	2021	2022	
Comuna 1	2.428	3.294	943,9	1.277,1	35,3%
Comuna 2	1.210	1.606	810,1	1.075,4	32,8%
Comuna 3	1.319	1.786	681,9	922,7	35,3%
Comuna 4	1.478	1.727	614,7	717,4	16,7%
Comuna 5	1.108	1.434	590,4	763,6	29,3%
Comuna 6	1.084	1.395	584,0	751,0	28,6%
Comuna 7	1.222	1.508	504,6	622,0	23,3%
Comuna 8	934	989	406,9	430,0	5,7%
Comuna 9	902	899	526,1	523,9	-0,4%
Comuna 10	986	1.084	577,7	634,8	9,9%
Comuna 11	1.113	1.291	585,5	679,0	16,0%
Comuna 12	1.405	1.655	653,5	769,1	17,7%
Comuna 13	1.505	2.073	636,4	876,3	37,7%
Comuna 14	1.888	2.427	831,1	1.068,1	28,5%
Comuna 15	1.369	1.616	750,2	885,5	18,0%
Comuna sin determinar	2.281	3.976	///	///	///
Total Ciudad Autónoma de Buenos Aires	22.232	28.760	722,1	933,3	29,2%

Referencias: (///) No corresponde.

Fuente: Sistema Nacional de Información Criminal - Sistema Alerta Temprana (SNIC - SAT), Ministerio de Seguridad de la Nación e INDEC.

3.22. Delitos contra la seguridad pública.

Tabla 63. Hechos de delitos contra la seguridad pública por año. Valores absolutos, tasas cada 100.000 habitantes y variaciones interanuales. Ciudad Autónoma de Buenos Aires. Años 2014-2022

Año	Hechos	Tasa
2014	661	21,7
2015	658	21,5
2016	692	22,6
2017	918	30,0
2018	1.089	35,5
2019	1.131	36,8
2020	11.995	390,0
2021	5.632	182,9
2022	683	22,2
Variación 2022/2021	-87,9%	-87,9%

Fuente: Sistema Nacional de Información Criminal - Sistema Alerta Temprana (SNIC - SAT), Ministerio de Seguridad de la Nación e INDEC.

Gráfico 37. Hechos de delitos contra la seguridad pública por año. Valores absolutos y tasas cada 100.000 habitantes. Ciudad Autónoma de Buenos Aires. Años 2014-2022

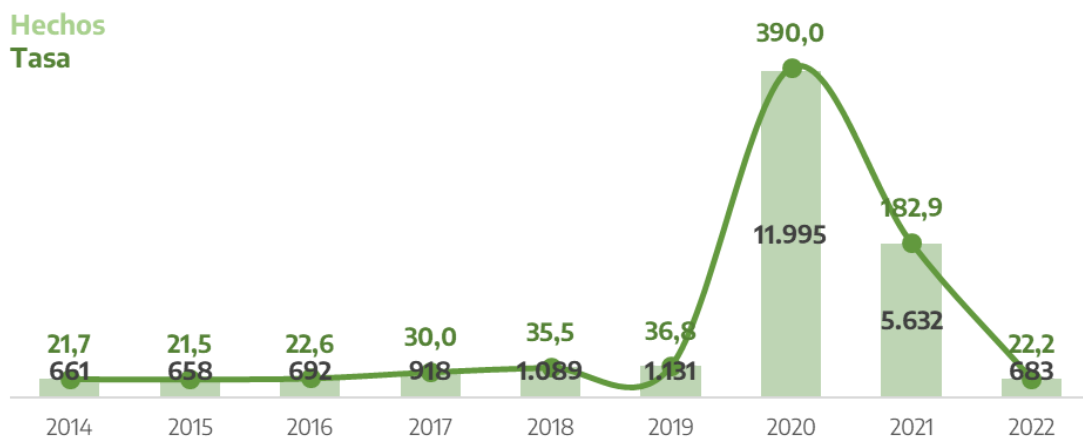

Fuente: Sistema Nacional de Información Criminal - Sistema Alerta Temprana (SNIC - SAT), Ministerio de Seguridad de la Nación e INDEC.

Tabla 64. Hechos de delitos contra la seguridad pública por comuna. Valores absolutos, tasas cada 100.000 habitantes y variaciones interanuales. Ciudad Autónoma de Buenos Aires. Años 2021-2022

Comuna	Cantidad de hechos		Tasa		Variación 2022/2021
	2021	2022	2021	2022	
Comuna 1	618	105	240,2	40,7	-83,1%
Comuna 2	225	25	150,6	16,7	-88,9%
Comuna 3	331	46	171,1	23,8	-86,1%
Comuna 4	382	75	158,9	31,2	-80,4%
Comuna 5	312	29	166,2	15,4	-90,7%
Comuna 6	204	23	109,9	12,4	-88,7%
Comuna 7	283	51	116,9	21,0	-82,0%
Comuna 8	262	54	114,1	23,5	-79,4%
Comuna 9	187	30	109,1	17,5	-84,0%
Comuna 10	194	26	113,7	15,2	-86,6%
Comuna 11	308	20	162,0	10,5	-93,5%
Comuna 12	266	29	123,7	13,5	-89,1%
Comuna 13	271	32	114,6	13,5	-88,2%
Comuna 14	453	39	199,4	17,2	-91,4%
Comuna 15	461	33	252,6	18,1	-92,8%
Comuna sin determinar	875	66	///	///	///
Total Ciudad Autónoma de Buenos Aires	5.632	683	182,9	22,2	-87,9%

Referencias: (///) No corresponde.

Fuente: Sistema Nacional de Información Criminal - Sistema Alerta Temprana (SNIC - SAT), Ministerio de Seguridad de la Nación e INDEC.

3.23. Delitos contra el orden público.

Tabla 65. Hechos de delitos contra el orden público por año. Valores absolutos, tasas cada 100.000 habitantes y variaciones interanuales. Ciudad Autónoma de Buenos Aires. Años 2014-2022

Año	Hechos	Tasa
2014	327	10,7
2015	777	25,4
2016	1.058	34,6
2017	1.628	53,1
2018	897	29,2
2019	701	22,8
2020	132	4,3
2021	158	5,1
2022	127	4,1
Variación 2022/2021	-19,6%	-19,7%

Fuente: Sistema Nacional de Información Criminal - Sistema Alerta Temprana (SNIC - SAT), Ministerio de Seguridad de la Nación e INDEC.

Gráfico 38. Hechos de delitos contra el orden público por año. Valores absolutos y tasas cada 100.000 habitantes. Ciudad Autónoma de Buenos Aires. Años 2014-2022

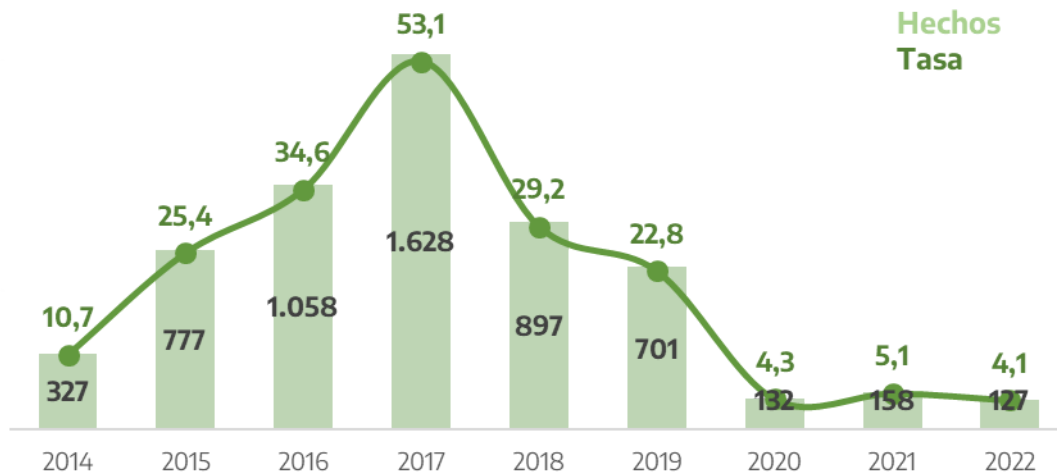

Fuente: Sistema Nacional de Información Criminal - Sistema Alerta Temprana (SNIC - SAT), Ministerio de Seguridad de la Nación e INDEC.

Tabla 66. Hechos de delitos contra el orden público por comuna. Valores absolutos, tasas cada 100.000 habitantes y variaciones interanuales. Ciudad Autónoma de Buenos Aires. Años 2021-2022

Comuna	Cantidad de hechos		Tasa		Variación 2022/2021
	2021	2022	2021	2022	
Comuna 1	29	25	11,3	9,7	-14,0%
Comuna 2	7	8	4,7	5,4	14,3%
Comuna 3	13	2	6,7	1,0	-84,6%
Comuna 4	10	11	4,2	4,6	9,9%
Comuna 5	1	1	0,5	0,5	-0,1%
Comuna 6	2	18	1,1	9,7	799,3%
Comuna 7	8	7	3,3	2,9	-12,6%
Comuna 8	5	5	2,2	2,2	-0,2%
Comuna 9	8	8	4,7	4,7	-0,1%
Comuna 10	2	1	1,2	0,6	-50,0%
Comuna 11	2	4	1,1	2,1	100,0%
Comuna 12	9	4	4,2	1,9	-55,6%
Comuna 13	14	7	5,9	3,0	-50,0%
Comuna 14	13	8	5,7	3,5	-38,5%
Comuna 15	2	5	1,1	2,7	150,0%
Comuna sin determinar	33	13	///	///	///
Total Ciudad Autónoma de Buenos Aires	158	127	5,1	4,1	-19,7%

Referencias: (///) No corresponde.

Fuente: Sistema Nacional de Información Criminal - Sistema Alerta Temprana (SNIC - SAT), Ministerio de Seguridad de la Nación e INDEC.

3.24. Delitos contra la seguridad de la Nación.

Tabla 67. Hechos de delitos contra la seguridad de la Nación por año. Valores absolutos, tasas cada 100.000 habitantes y variaciones interanuales. Ciudad Autónoma de Buenos Aires. Años 2014-2022

Año	Hechos	Tasa
2014	1	0,0
2015	-	-
2016	-	-
2017	2	0,1
2018	16	0,5
2019	8	0,3
2020	1	0,0
2021	-	-
2022	2	0,1
Variación 2022/2021	///	///

Referencias: (-) Cero absoluto. (///) No corresponde.

Fuente: Sistema Nacional de Información Criminal - Sistema Alerta Temprana (SNIC - SAT), Ministerio de Seguridad de la Nación e INDEC.

Gráfico 39. Hechos de delitos contra la seguridad de la Nación por año. Valores absolutos y tasas cada 100.000 habitantes. Ciudad Autónoma de Buenos Aires. Años 2014-2022

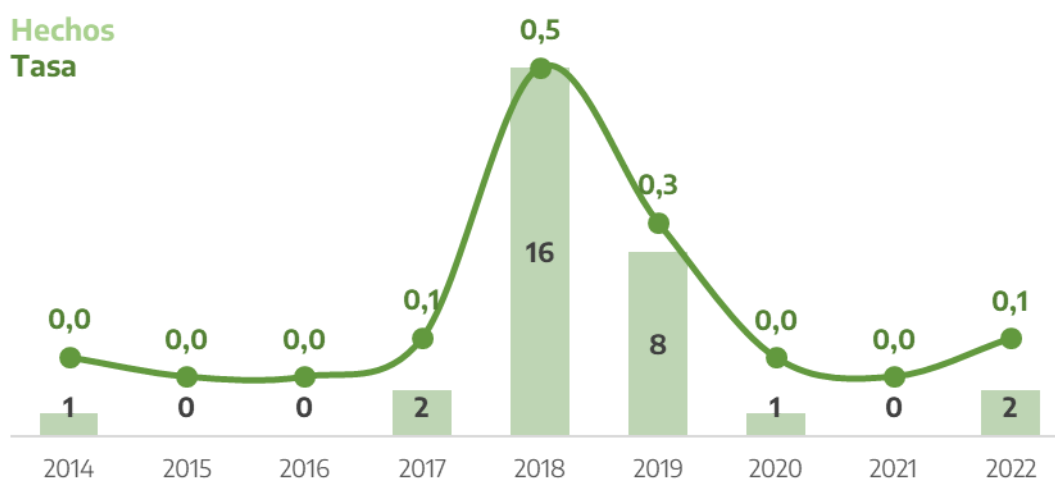

Fuente: Sistema Nacional de Información Criminal - Sistema Alerta Temprana (SNIC - SAT), Ministerio de Seguridad de la Nación e INDEC.

Tabla 68. Hechos de delitos contra la seguridad de la Nación por comuna. Valores absolutos, tasas cada 100.000 habitantes y variaciones interanuales. Ciudad Autónoma de Buenos Aires. Años 2021-2022

Comuna	Cantidad de hechos		Tasa		Variación 2022/2021
	2021	2022	2021	2022	
Comuna 1	-	-	-	-	///
Comuna 2	-	-	-	-	///
Comuna 3	-	-	-	-	///
Comuna 4	-	-	-	-	///
Comuna 5	-	-	-	-	///
Comuna 6	-	-	-	-	///
Comuna 7	-	-	-	-	///
Comuna 8	-	-	-	-	///
Comuna 9	-	-	-	-	///
Comuna 10	-	-	-	-	///
Comuna 11	-	-	-	-	///
Comuna 12	-	-	-	-	///
Comuna 13	-	-	-	-	///
Comuna 14	-	-	-	-	///
Comuna 15	-	-	-	-	///
Comuna sin determinar	-	2	///	///	///
Total Ciudad Autónoma de Buenos Aires	-	2	-	0,1	///

Referencias: (-) Cero absoluto. (///) No corresponde.

Fuente: Sistema Nacional de Información Criminal - Sistema Alerta Temprana (SNIC - SAT), Ministerio de Seguridad de la Nación e INDEC.

3.25. Delitos contra los poderes públicos y el orden constitucional.

Tabla 69. Hechos de delitos contra los poderes públicos y el orden constitucional por año. Valores absolutos, tasas cada 100.000 habitantes y variaciones interanuales. Ciudad Autónoma de Buenos Aires. Años 2014-2022

Año	Hechos	Tasa
2014	-	-
2015	1	0,0
2016	1	0,0
2017	-	-
2018	4	0,1
2019	3	0,1
2020	1	0,0
2021	-	-
2022	2	0,1
Variación 2022/2021	///	///

Referencias: (-) Cero absoluto. (///) No corresponde.

Fuente: Sistema Nacional de Información Criminal - Sistema Alerta Temprana (SNIC - SAT), Ministerio de Seguridad de la Nación e INDEC.

Gráfico 40. Hechos de delitos contra los poderes públicos y el orden constitucional por año. Valores absolutos y tasas cada 100.000 habitantes. Ciudad Autónoma de Buenos Aires. Años 2014-2022

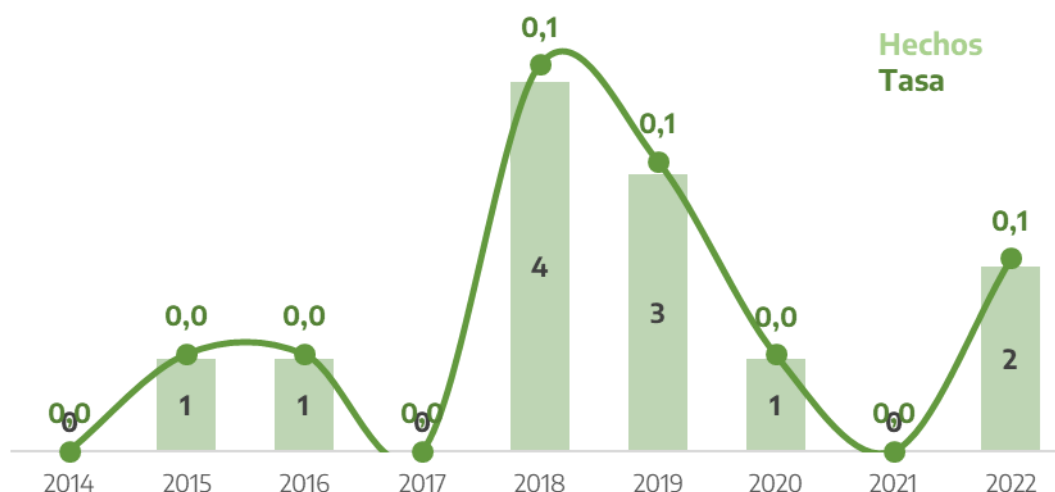

Fuente: Sistema Nacional de Información Criminal - Sistema Alerta Temprana (SNIC - SAT), Ministerio de Seguridad de la Nación e INDEC.

Tabla 70. Hechos de delitos contra los poderes públicos y el orden constitucional por comuna. Valores absolutos, tasas cada 100.000 habitantes y variaciones interanuales. Ciudad Autónoma de Buenos Aires. Años 2021-2022

Comuna	Cantidad de hechos		Tasa		Variación 2022/2021
	2021	2022	2021	2022	
Comuna 1	-	-	-	-	///
Comuna 2	-	-	-	-	///
Comuna 3	-	-	-	-	///
Comuna 4	-	-	-	-	///
Comuna 5	-	-	-	-	///
Comuna 6	-	-	-	-	///
Comuna 7	-	-	-	-	///
Comuna 8	-	-	-	-	///
Comuna 9	-	-	-	-	///
Comuna 10	-	1	-	0,6	///
Comuna 11	-	-	-	-	///
Comuna 12	-	-	-	-	///
Comuna 13	-	-	-	-	///
Comuna 14	-	-	-	-	///
Comuna 15	-	-	-	-	///
Comuna sin determinar	-	1	///	///	///
Total Ciudad Autónoma de Buenos Aires	-	2	-	0,1	///

Referencias: (-) Cero absoluto. (///) No corresponde.

Fuente: Sistema Nacional de Información Criminal - Sistema Alerta Temprana (SNIC - SAT), Ministerio de Seguridad de la Nación e INDEC.

3.26. Delitos contra la administración pública.

Tabla 71. Hechos de delitos contra la administración pública por año. Valores absolutos, tasas cada 100.000 habitantes y variaciones interanuales. Ciudad Autónoma de Buenos Aires. Años 2014-2022

Año	Hechos	Tasa
2014	3.529	115,7
2015	3.065	100,4
2016	3.233	105,7
2017	3.508	114,5
2018	3.680	119,9
2019	4.764	155,1
2020	5.804	188,7
2021	7.557	245,4
2022	1.916	62,2
Variación 2022/2021	-74,6%	-74,7%

Fuente: Sistema Nacional de Información Criminal - Sistema Alerta Temprana (SNIC - SAT), Ministerio de Seguridad de la Nación e INDEC.

Gráfico 41. Hechos de delitos contra la administración pública por año. Valores absolutos y tasas cada 100.000 habitantes. Ciudad Autónoma de Buenos Aires. Años 2014-2022

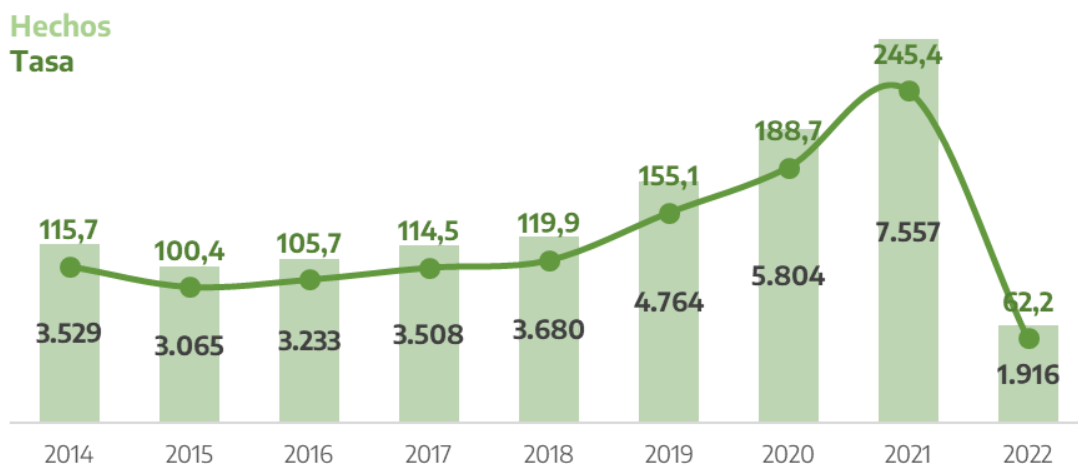

Fuente: Sistema Nacional de Información Criminal - Sistema Alerta Temprana (SNIC - SAT), Ministerio de Seguridad de la Nación e INDEC.

Tabla 72. Hechos de delitos contra la administración pública por comuna. Valores absolutos, tasas cada 100.000 habitantes y variaciones interanuales. Ciudad Autónoma de Buenos Aires. Años 2021-2022

Comuna	Cantidad de hechos		Tasa		Variación 2022/2021
	2021	2022	2021	2022	
Comuna 1	1.026	264	398,9	102,4	-74,3%
Comuna 2	257	37	172,1	24,8	-85,6%
Comuna 3	468	130	242,0	67,2	-72,2%
Comuna 4	844	232	351,0	96,4	-72,5%
Comuna 5	357	81	190,2	43,1	-77,3%
Comuna 6	336	77	181,0	41,5	-77,1%
Comuna 7	514	134	212,2	55,3	-74,0%
Comuna 8	540	154	235,3	67,0	-71,5%
Comuna 9	392	123	228,6	71,7	-68,7%
Comuna 10	336	93	196,9	54,5	-72,3%
Comuna 11	362	106	190,4	55,7	-70,7%
Comuna 12	376	103	174,9	47,9	-72,6%
Comuna 13	388	68	164,1	28,7	-82,5%
Comuna 14	609	112	268,1	49,3	-81,6%
Comuna 15	425	101	232,9	55,3	-76,2%
Comuna sin determinar	327	101	///	///	///
Total Ciudad Autónoma de Buenos Aires	7.557	1.916	245,4	62,2	-74,7%

Referencias: (///) No corresponde.

Fuente: Sistema Nacional de Información Criminal - Sistema Alerta Temprana (SNIC - SAT), Ministerio de Seguridad de la Nación e INDEC.

3.27. Delitos contra la fe pública.

Tabla 73. Hechos de delitos contra la fe pública por año. Valores absolutos, tasas cada 100.000 habitantes y variaciones interanuales. Ciudad Autónoma de Buenos Aires. Años 2014-2022

Año	Hechos	Tasa
2014	437	14,3
2015	452	14,8
2016	552	18,0
2017	435	14,2
2018	646	21,1
2019	1.788	58,2
2020	1.159	37,7
2021	1.677	54,5
2022	629	20,4
Variación 2022/2021	-62,5%	-62,5%

Fuente: Sistema Nacional de Información Criminal - Sistema Alerta Temprana (SNIC - SAT), Ministerio de Seguridad de la Nación e INDEC.

Gráfico 42. Hechos de delitos contra la fe pública por año. Valores absolutos y tasas cada 100.000 habitantes. Ciudad Autónoma de Buenos Aires. Años 2014-2022



Fuente: Sistema Nacional de Información Criminal - Sistema Alerta Temprana (SNIC - SAT), Ministerio de Seguridad de la Nación e INDEC.

Tabla 74. Hechos de delitos contra la fe pública por comuna. Valores absolutos, tasas cada 100.000 habitantes y variaciones interanuales. Ciudad Autónoma de Buenos Aires. Años 2021-2022

Comuna	Cantidad de hechos		Tasa		Variación 2022/2021
	2021	2022	2021	2022	
Comuna 1	153	85	59,5	33,0	-44,6%
Comuna 2	55	29	36,8	19,4	-47,3%
Comuna 3	92	48	47,6	24,8	-47,9%
Comuna 4	113	27	47,0	11,2	-76,1%
Comuna 5	50	21	26,6	11,2	-58,0%
Comuna 6	115	43	62,0	23,1	-62,6%
Comuna 7	154	30	63,6	12,4	-80,5%
Comuna 8	79	36	34,4	15,7	-54,5%
Comuna 9	145	58	84,6	33,8	-60,0%
Comuna 10	59	20	34,6	11,7	-66,1%
Comuna 11	61	21	32,1	11,0	-65,6%
Comuna 12	81	32	37,7	14,9	-60,5%
Comuna 13	89	23	37,6	9,7	-74,2%
Comuna 14	141	58	62,1	25,5	-58,9%
Comuna 15	55	14	30,1	7,7	-74,5%
Comuna sin determinar	235	84	///	///	///
Total Ciudad Autónoma de Buenos Aires	1.677	629	54,5	20,4	-62,5%

Referencias: (///) No corresponde.

Fuente: Sistema Nacional de Información Criminal - Sistema Alerta Temprana (SNIC - SAT), Ministerio de Seguridad de la Nación e INDEC.

3.28.1. Siembra y producción de estupefacientes.

Tabla 75. Hechos de siembra y producción de estupefacientes por año. Valores absolutos, tasas cada 100.000 habitantes y variaciones interanuales. Ciudad Autónoma de Buenos Aires. Años 2017-2022

Año	Hechos	Tasa
2017	23	0,8
2018	25	0,8
2019	196	6,4
2020	50	1,6
2021	58	1,9
2022	39	1,3
Variación 2022/2021	-32,8%	-32,8%

Fuente: Sistema Nacional de Información Criminal - Sistema Alerta Temprana (SNIC - SAT), Ministerio de Seguridad de la Nación e INDEC.

Gráfico 43. Hechos de siembra y producción de estupefacientes por año. Valores absolutos y tasas cada 100.000 habitantes. Ciudad Autónoma de Buenos Aires. Años 2017-2022

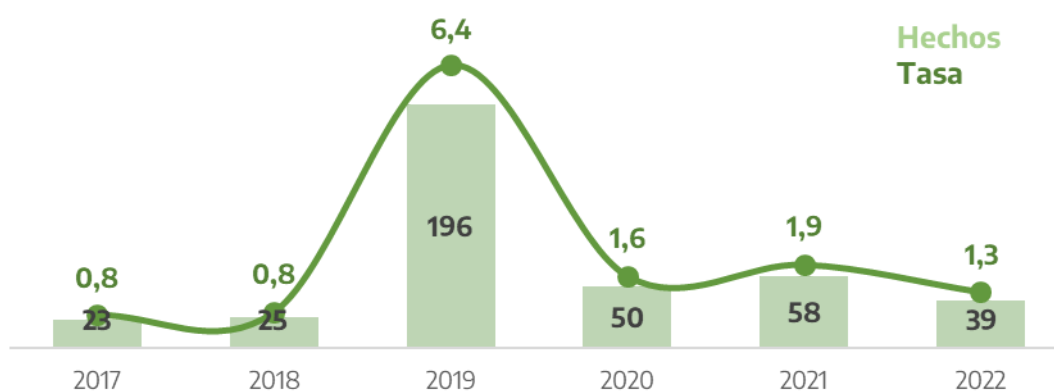

Fuente: Sistema Nacional de Información Criminal - Sistema Alerta Temprana (SNIC - SAT), Ministerio de Seguridad de la Nación e INDEC.

Tabla 76. Hechos de siembra y producción de estupefacientes por comuna. Valores absolutos, tasas cada 100.000 habitantes y variaciones interanuales. Ciudad Autónoma de Buenos Aires. Años 2021-2022

Comuna	Cantidad de hechos		Tasa		Variación 2022/2021
	2021	2022	2021	2022	
Comuna 1	8	8	3,1	3,1	-0,3%
Comuna 2	2	-	1,3	-	-100,0%
Comuna 3	4	2	2,1	1,0	-50,0%
Comuna 4	1	4	0,4	1,7	299,5%
Comuna 5	1	1	0,5	0,5	-0,1%
Comuna 6	1	-	0,5	-	-100,0%
Comuna 7	2	1	0,8	0,4	-50,1%
Comuna 8	7	-	3,0	-	-100,0%
Comuna 9	6	4	3,5	2,3	-33,4%
Comuna 10	2	3	1,2	1,8	49,9%
Comuna 11	5	2	2,6	1,1	-60,0%
Comuna 12	4	3	1,9	1,4	-25,1%
Comuna 13	4	5	1,7	2,1	24,9%
Comuna 14	1	6	0,4	2,6	499,9%
Comuna 15	5	-	2,7	-	-100,0%
Comuna sin determinar	5	-	///	///	///
Total Ciudad Autónoma de Buenos Aires	58	39	1,9	1,3	-32,8%

Referencias: (-) Cero absoluto. (///) No corresponde.

Fuente: Sistema Nacional de Información Criminal - Sistema Alerta Temprana (SNIC - SAT), Ministerio de Seguridad de la Nación e INDEC.

3.28.2. Comercialización y entrega de estupefacientes.

Tabla 77. Hechos de comercialización y entrega de estupefacientes por año. Valores absolutos, tasas cada 100.000 habitantes y variaciones interanuales. Ciudad Autónoma de Buenos Aires. Años 2017-2022

Año	Hechos	Tasa
2017	860	28,1
2018	2.117	69,0
2019	1.951	63,5
2020	1.048	34,1
2021	1.328	43,1
2022	1.763	57,2
Variación 2022/2021	32,8%	32,6%

Fuente: Sistema Nacional de Información Criminal - Sistema Alerta Temprana (SNIC - SAT), Ministerio de Seguridad de la Nación e INDEC.

Gráfico 44. Hechos de comercialización y entrega de estupefacientes por año. Valores absolutos y tasas cada 100.000 habitantes. Ciudad Autónoma de Buenos Aires. Años 2017-2022

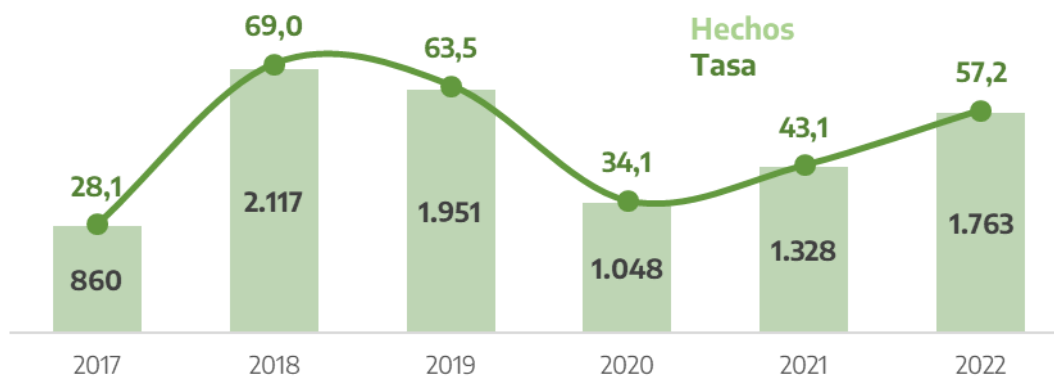

Fuente: Sistema Nacional de Información Criminal - Sistema Alerta Temprana (SNIC - SAT), Ministerio de Seguridad de la Nación e INDEC.

Tabla 78. Hechos de comercialización y entrega de estupefacientes por comuna. Valores absolutos, tasas cada 100.000 habitantes y variaciones interanuales. Ciudad Autónoma de Buenos Aires. Años 2021-2022

Comuna	Cantidad de hechos		Tasa		Variación 2022/2021
	2021	2022	2021	2022	
Comuna 1	220	358	85,5	138,8	62,3%
Comuna 2	30	39	20,1	26,1	30,0%
Comuna 3	157	226	81,2	116,8	43,8%
Comuna 4	138	210	57,4	87,2	52,0%
Comuna 5	38	51	20,2	27,2	34,1%
Comuna 6	30	30	16,2	16,1	-0,1%
Comuna 7	109	152	45,0	62,7	39,3%
Comuna 8	89	144	38,8	62,6	61,5%
Comuna 9	78	103	45,5	60,0	31,9%
Comuna 10	40	56	23,4	32,8	39,9%
Comuna 11	45	40	23,7	21,0	-11,1%
Comuna 12	58	43	27,0	20,0	-25,9%
Comuna 13	39	43	16,5	18,2	10,2%
Comuna 14	67	67	29,5	29,5	-0,0%
Comuna 15	69	65	37,8	35,6	-5,8%
Comuna sin determinar	121	136	///	///	///
Total Ciudad Autónoma de Buenos Aires	1.328	1.763	43,1	57,2	32,6%

Referencias: (///) No corresponde.

Fuente: Sistema Nacional de Información Criminal - Sistema Alerta Temprana (SNIC - SAT), Ministerio de Seguridad de la Nación e INDEC.

3.28.3. Tenencia o entrega atenuada de estupefacientes.

Tabla 79. Hechos de tenencia o entrega atenuada de estupefacientes por año. Valores absolutos, tasas cada 100.000 habitantes y variaciones interanuales. Ciudad Autónoma de Buenos Aires. Años 2017-2022

Año	Hechos	Tasa
2017	14	0,5
2018	189	6,2
2019	565	18,4
2020	116	3,8
2021	96	3,1
2022	96	3,1
Variación 2022/2021	0,0%	-0,1%

Fuente: Sistema Nacional de Información Criminal - Sistema Alerta Temprana (SNIC - SAT), Ministerio de Seguridad de la Nación e INDEC.

Gráfico 45. Hechos de tenencia o entrega atenuada de estupefacientes por año. Valores absolutos y tasas cada 100.000 habitantes. Ciudad Autónoma de Buenos Aires. Años 2017-2022

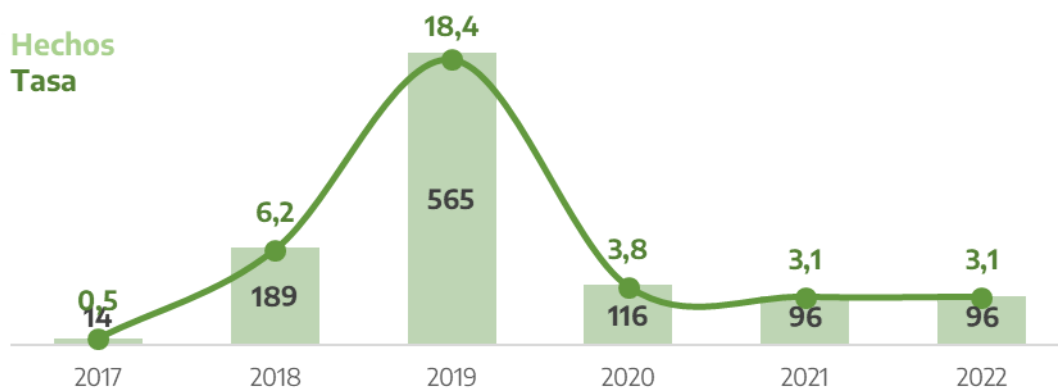

Fuente: Sistema Nacional de Información Criminal - Sistema Alerta Temprana (SNIC - SAT), Ministerio de Seguridad de la Nación e INDEC.

Tabla 80. Hechos de tenencia o entrega atenuada de estupefacientes por comuna. Valores absolutos, tasas cada 100.000 habitantes y variaciones interanuales. Ciudad Autónoma de Buenos Aires. Años 2021-2022

Comuna	Cantidad de hechos		Tasa		Variación 2022/2021
	2021	2022	2021	2022	
Comuna 1	20	15	7,8	5,8	-25,2%
Comuna 2	3	1	2,0	0,7	-66,7%
Comuna 3	8	12	4,1	6,2	49,9%
Comuna 4	8	4	3,3	1,7	-50,1%
Comuna 5	2	2	1,1	1,1	-0,1%
Comuna 6	-	1	-	0,5	///
Comuna 7	3	1	1,2	0,4	-66,7%
Comuna 8	3	1	1,3	0,4	-66,7%
Comuna 9	-	1	-	0,6	///
Comuna 10	4	-	2,3	-	-100,0%
Comuna 11	28	42	14,7	22,1	50,0%
Comuna 12	2	-	0,9	-	-100,0%
Comuna 13	1	-	0,4	-	-100,0%
Comuna 14	1	4	0,4	1,8	299,9%
Comuna 15	3	4	1,6	2,2	33,3%
Comuna sin determinar	10	8	///	///	///
Total Ciudad Autónoma de Buenos Aires	96	96	3,1	3,1	-0,1%

Referencias: (-) Cero absoluto. (///) No corresponde.

Fuente: Sistema Nacional de Información Criminal - Sistema Alerta Temprana (SNIC - SAT), Ministerio de Seguridad de la Nación e INDEC.

3.28.4. Desvío de Importación de estupefacientes.

Tabla 81. Hechos de desvío de Importación de estupefacientes por año. Valores absolutos, tasas cada 100.000 habitantes y variaciones interanuales. Ciudad Autónoma de Buenos Aires. Años 2017-2022

Año	Hechos	Tasa
2017	4	0,1
2018	-	-
2019	-	-
2020	-	-
2021	-	-
2022	-	-
Variación 2022/2021	///	///

Referencias: (-) Cero absoluto. (///) No corresponde.

Fuente: Sistema Nacional de Información Criminal - Sistema Alerta Temprana (SNIC - SAT), Ministerio de Seguridad de la Nación e INDEC.

Gráfico 46. Hechos de desvío de Importación de estupefacientes por año. Valores absolutos y tasas cada 100.000 habitantes. Ciudad Autónoma de Buenos Aires. Años 2017-2022

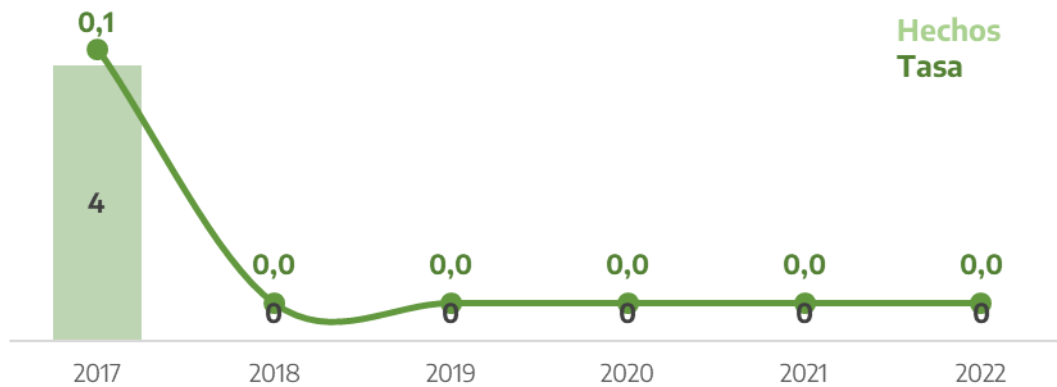

Fuente: Sistema Nacional de Información Criminal - Sistema Alerta Temprana (SNIC - SAT), Ministerio de Seguridad de la Nación e INDEC.

Tabla 82. Hechos de desvío de Importación de estupefacientes por comuna. Valores absolutos, tasas cada 100.000 habitantes y variaciones interanuales. Ciudad Autónoma de Buenos Aires. Años 2021-2022

Comuna	Cantidad de hechos		Tasa		Variación 2022/2021
	2021	2022	2021	2022	
Comuna 1	-	-	-	-	///
Comuna 2	-	-	-	-	///
Comuna 3	-	-	-	-	///
Comuna 4	-	-	-	-	///
Comuna 5	-	-	-	-	///
Comuna 6	-	-	-	-	///
Comuna 7	-	-	-	-	///
Comuna 8	-	-	-	-	///
Comuna 9	-	-	-	-	///
Comuna 10	-	-	-	-	///
Comuna 11	-	-	-	-	///
Comuna 12	-	-	-	-	///
Comuna 13	-	-	-	-	///
Comuna 14	-	-	-	-	///
Comuna 15	-	-	-	-	///
Comuna sin determinar	-	-	///	///	///
Total Ciudad Autónoma de Buenos Aires	-	-	-	-	///

Referencias: (-) Cero absoluto. (///) No corresponde.

Fuente: Sistema Nacional de Información Criminal - Sistema Alerta Temprana (SNIC - SAT), Ministerio de Seguridad de la Nación e INDEC.

3.28.5. Organización y financiación de estupefacientes.

Tabla 83. Hechos de organización y financiación de estupefacientes por año. Valores absolutos, tasas cada 100.000 habitantes y variaciones interanuales. Ciudad Autónoma de Buenos Aires. Años 2017-2022

Año	Hechos	Tasa
2017	-	-
2018	29	0,9
2019	3	0,1
2020	2	0,1
2021	2	0,1
2022	-	-
Variación 2022/2021	-100,0%	-100,0%

Referencias: (-) Cero absoluto.

Fuente: Sistema Nacional de Información Criminal - Sistema Alerta Temprana (SNIC - SAT), Ministerio de Seguridad de la Nación e INDEC.

Gráfico 47. Hechos de organización y financiación de estupefacientes por año. Valores absolutos y tasas cada 100.000 habitantes. Ciudad Autónoma de Buenos Aires. Años 2017-2022

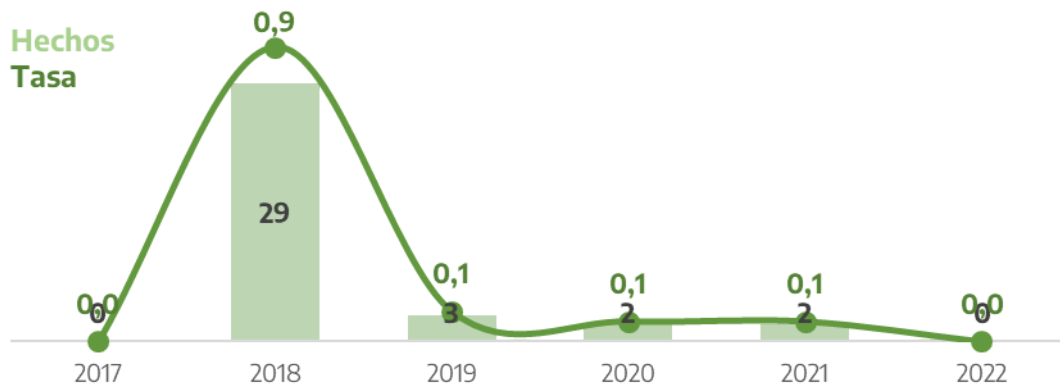

Fuente: Sistema Nacional de Información Criminal - Sistema Alerta Temprana (SNIC - SAT), Ministerio de Seguridad de la Nación e INDEC.

Tabla 84. Hechos de organización y financiación de estupefacientes por comuna. Valores absolutos, tasas cada 100.000 habitantes y variaciones interanuales. Ciudad Autónoma de Buenos Aires. Años 2021-2022

Comuna	Cantidad de hechos		Tasa		Variación 2022/2021
	2021	2022	2021	2022	
Comuna 1	-	-	-	-	///
Comuna 2	-	-	-	-	///
Comuna 3	-	-	-	-	///
Comuna 4	-	-	-	-	///
Comuna 5	-	-	-	-	///
Comuna 6	-	-	-	-	///
Comuna 7	-	-	-	-	///
Comuna 8	-	-	-	-	///
Comuna 9	-	-	-	-	///
Comuna 10	-	-	-	-	///
Comuna 11	-	-	-	-	///
Comuna 12	-	-	-	-	///
Comuna 13	-	-	-	-	///
Comuna 14	-	-	-	-	///
Comuna 15	-	-	-	-	///
Comuna sin determinar	2	-	///	///	///
Total Ciudad Autónoma de Buenos Aires	2	-	0,1	-	-100,0%

Referencias: (-) Cero absoluto. (///) No corresponde.

Fuente: Sistema Nacional de Información Criminal - Sistema Alerta Temprana (SNIC - SAT), Ministerio de Seguridad de la Nación e INDEC.

3.28.6. Tenencia simple de estupefacientes.

Tabla 85. Hechos de tenencia simple de estupefacientes por año. Valores absolutos, tasas cada 100.000 habitantes y variaciones interanuales. Ciudad Autónoma de Buenos Aires. Años 2017-2022

Año	Hechos	Tasa
2017	3.499	114,2
2018	2.175	70,9
2019	4.517	147,0
2020	2.609	84,8
2021	980	31,8
2022	715	23,2
Variación 2022/2021	-27,0%	-27,1%

Fuente: Sistema Nacional de Información Criminal - Sistema Alerta Temprana (SNIC - SAT), Ministerio de Seguridad de la Nación e INDEC.

Gráfico 48. Hechos de tenencia simple de estupefacientes por año. Valores absolutos y tasas cada 100.000 habitantes. Ciudad Autónoma de Buenos Aires. Años 2017-2022

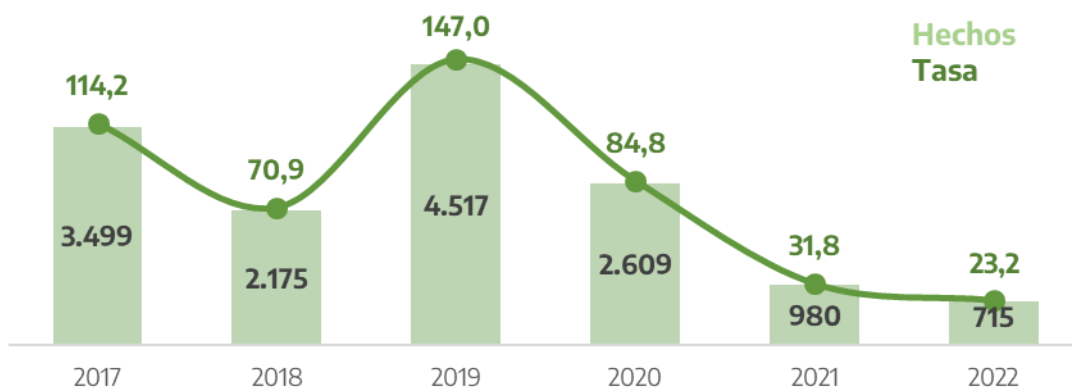

Fuente: Sistema Nacional de Información Criminal - Sistema Alerta Temprana (SNIC - SAT), Ministerio de Seguridad de la Nación e INDEC.

Tabla 86. Hechos de tenencia simple de estupefacientes por comuna. Valores absolutos, tasas cada 100.000 habitantes y variaciones interanuales. Ciudad Autónoma de Buenos Aires. Años 2021-2022

Comuna	Cantidad de hechos		Tasa		Variación 2022/2021
	2021	2022	2021	2022	
Comuna 1	140	58	54,4	22,5	-58,7%
Comuna 2	26	3	17,4	2,0	-88,5%
Comuna 3	57	50	29,5	25,8	-12,3%
Comuna 4	78	45	32,4	18,7	-42,4%
Comuna 5	22	2	11,7	1,1	-90,9%
Comuna 6	24	10	12,9	5,4	-58,4%
Comuna 7	57	36	23,5	14,8	-36,9%
Comuna 8	47	14	20,5	6,1	-70,3%
Comuna 9	25	13	14,6	7,6	-48,0%
Comuna 10	27	13	15,8	7,6	-51,9%
Comuna 11	115	64	60,5	33,7	-44,4%
Comuna 12	33	13	15,3	6,0	-60,6%
Comuna 13	10	4	4,2	1,7	-60,0%
Comuna 14	67	13	29,5	5,7	-80,6%
Comuna 15	43	11	23,6	6,0	-74,4%
Comuna sin determinar	209	366	///	///	///
Total Ciudad Autónoma de Buenos Aires	980	715	31,8	23,2	-27,1%

Referencias: (///) No corresponde.

Fuente: Sistema Nacional de Información Criminal - Sistema Alerta Temprana (SNIC - SAT), Ministerio de Seguridad de la Nación e INDEC.

3.28.7. Tenencia simple atenuada para uso personal de estupefacientes.

Tabla 87. Hechos de tenencia simple atenuada para uso personal de estupefacientes por año. Valores absolutos, tasas cada 100.000 habitantes y variaciones interanuales. Ciudad Autónoma de Buenos Aires. Años 2017-2022

Año	Hechos	Tasa
2017	1.214	39,6
2018	1.171	38,2
2019	9.907	322,5
2020	6.618	215,2
2021	10.612	344,7
2022	4.872	158,1
Variación 2022/2021	-54,1%	-54,1%

Fuente: Sistema Nacional de Información Criminal - Sistema Alerta Temprana (SNIC - SAT), Ministerio de Seguridad de la Nación e INDEC.

Gráfico 49. Hechos de tenencia simple atenuada para uso personal de estupefacientes por año. Valores absolutos y tasas cada 100.000 habitantes. Ciudad Autónoma de Buenos Aires. Años 2017-2022

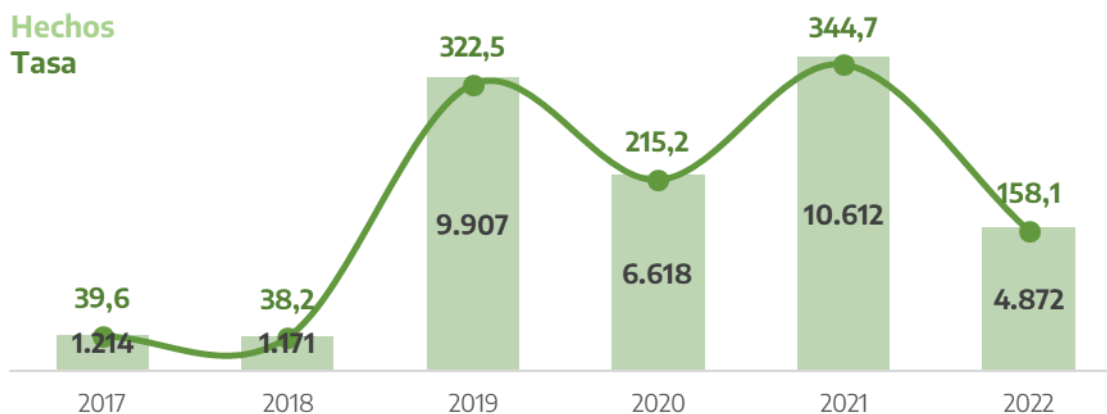

Fuente: Sistema Nacional de Información Criminal - Sistema Alerta Temprana (SNIC - SAT), Ministerio de Seguridad de la Nación e INDEC.

Tabla 88. Hechos de tenencia simple atenuada para uso personal de estupefacientes por comuna. Valores absolutos, tasas cada 100.000 habitantes y variaciones interanuales. Ciudad Autónoma de Buenos Aires. Años 2021-2022

Comuna	Cantidad de hechos		Tasa		Variación 2022/2021
	2021	2022	2021	2022	
Comuna 1	4.127	1.364	1.604,4	528,8	-67,0%
Comuna 2	45	7	30,1	4,7	-84,4%
Comuna 3	155	290	80,1	149,8	87,0%
Comuna 4	1.156	303	480,8	125,9	-73,8%
Comuna 5	28	7	14,9	3,7	-75,0%
Comuna 6	34	12	18,3	6,5	-64,7%
Comuna 7	92	38	38,0	15,7	-58,7%
Comuna 8	1.328	740	578,5	321,7	-44,4%
Comuna 9	733	294	427,5	171,3	-59,9%
Comuna 10	46	10	27,0	5,9	-78,3%
Comuna 11	294	202	154,7	106,2	-31,3%
Comuna 12	591	101	274,9	46,9	-82,9%
Comuna 13	54	19	22,8	8,0	-64,8%
Comuna 14	230	573	101,2	252,2	149,1%
Comuna 15	108	18	59,2	9,9	-83,3%
Comuna sin determinar	1.591	894	///	///	///
Total Ciudad Autónoma de Buenos Aires	10.612	4.872	344,7	158,1	-54,1%

Referencias: (///) No corresponde.

Fuente: Sistema Nacional de Información Criminal - Sistema Alerta Temprana (SNIC - SAT), Ministerio de Seguridad de la Nación e INDEC.

3.28.8. Confabulación de estupefacientes.

Tabla 89. Hechos de confabulación de estupefacientes por año. Valores absolutos, tasas cada 100.000 habitantes y variaciones interanuales. Ciudad Autónoma de Buenos Aires. Años 2017-2022

Año	Hechos	Tasa
2017	2	0,1
2018	-	-
2019	1	0,0
2020	-	-
2021	4	0,1
2022	5	0,2
Variación 2022/2021	25,0%	24,9%

Referencias: (-) Cero absoluto.

Fuente: Sistema Nacional de Información Criminal - Sistema Alerta Temprana (SNIC - SAT), Ministerio de Seguridad de la Nación e INDEC.

Gráfico 50. Hechos de confabulación estupefacientes por año. Valores absolutos y tasas cada 100.000 habitantes. Ciudad Autónoma de Buenos Aires. Años 2017-2022

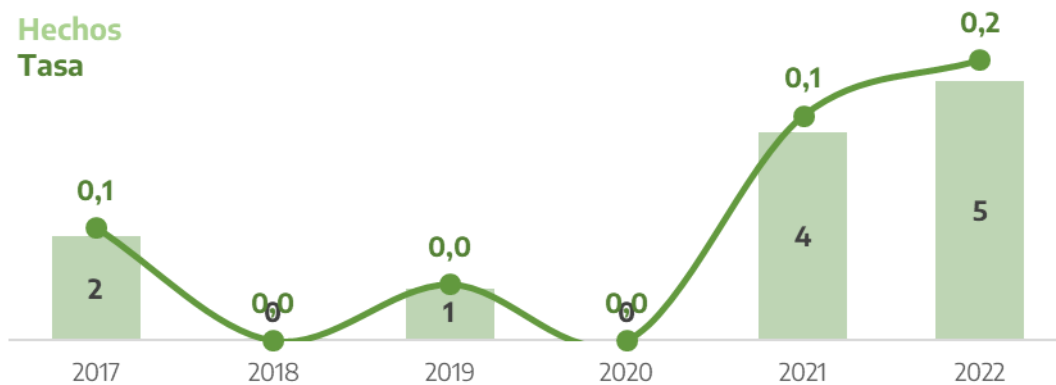

Fuente: Sistema Nacional de Información Criminal - Sistema Alerta Temprana (SNIC - SAT), Ministerio de Seguridad de la Nación e INDEC.

Tabla 90. Hechos de confabulación de estupefacientes por comuna. Valores absolutos, tasas cada 100.000 habitantes y variaciones interanuales. Ciudad Autónoma de Buenos Aires. Años 2021-2022

Comuna	Cantidad de hechos		Tasa		Variación 2022/2021
	2021	2022	2021	2022	
Comuna 1	-	-	-	-	///
Comuna 2	-	-	-	-	///
Comuna 3	-	-	-	-	///
Comuna 4	-	-	-	-	///
Comuna 5	-	-	-	-	///
Comuna 6	-	-	-	-	///
Comuna 7	-	-	-	-	///
Comuna 8	-	-	-	-	///
Comuna 9	-	-	-	-	///
Comuna 10	-	-	-	-	///
Comuna 11	-	-	-	-	///
Comuna 12	-	-	-	-	///
Comuna 13	-	-	-	-	///
Comuna 14	-	-	-	-	///
Comuna 15	-	-	-	-	///
Comuna sin determinar	4	5	///	///	///
Total Ciudad Autónoma de Buenos Aires	4	5	0,1	0,2	24,9%

Referencias: (-) Cero absoluto. (///) No corresponde.

Fuente: Sistema Nacional de Información Criminal - Sistema Alerta Temprana (SNIC - SAT), Ministerio de Seguridad de la Nación e INDEC.

3.28.9. Contrabando de estupefacientes.

Tabla 91. Hechos de contrabando de estupefacientes por año. Valores absolutos, tasas cada 100.000 habitantes y variaciones interanuales. Ciudad Autónoma de Buenos Aires. Años 2017-2022

Año	Hechos	Tasa
2017	45	1,5
2018	184	6,0
2019	12	0,4
2020	1	0,0
2021	6	0,2
2022	17	0,6
Variación 2022/2021	183,3%	183,1%

Fuente: Sistema Nacional de Información Criminal - Sistema Alerta Temprana (SNIC - SAT), Ministerio de Seguridad de la Nación e INDEC.

Gráfico 51. Hechos de contrabando estupefacientes por año. Valores absolutos y tasas cada 100.000 habitantes. Ciudad Autónoma de Buenos Aires. Años 2017-2022

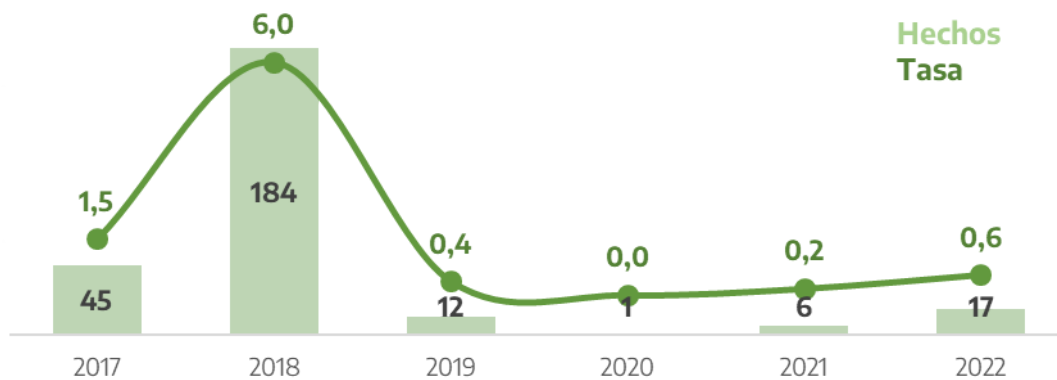

Fuente: Sistema Nacional de Información Criminal - Sistema Alerta Temprana (SNIC - SAT), Ministerio de Seguridad de la Nación e INDEC.

Tabla 92. Hechos de contrabando de estupefacientes por comuna. Valores absolutos, tasas cada 100.000 habitantes y variaciones interanuales. Ciudad Autónoma de Buenos Aires. Años 2021-2022

Comuna	Cantidad de hechos		Tasa		Variación 2022/2021
	2021	2022	2021	2022	
Comuna 1	-	-	-	-	///
Comuna 2	-	-	-	-	///
Comuna 3	-	-	-	-	///
Comuna 4	-	-	-	-	///
Comuna 5	-	-	-	-	///
Comuna 6	-	-	-	-	///
Comuna 7	-	-	-	-	///
Comuna 8	-	-	-	-	///
Comuna 9	-	-	-	-	///
Comuna 10	-	-	-	-	///
Comuna 11	-	-	-	-	///
Comuna 12	-	-	-	-	///
Comuna 13	-	-	-	-	///
Comuna 14	-	-	-	-	///
Comuna 15	-	-	-	-	///
Comuna sin determinar	6	17	///	///	///
Total Ciudad Autónoma de Buenos Aires	6	17	0,2	0,6	183,1%

Referencias: (-) Cero absoluto. (///) No corresponde.

Fuente: Sistema Nacional de Información Criminal - Sistema Alerta Temprana (SNIC - SAT), Ministerio de Seguridad de la Nación e INDEC.

3.28.10. Otros delitos previstos en la Ley 23.737.

Tabla 93. Hechos de otros delitos previstos en la Ley 23.737 por año. Valores absolutos, tasas cada 100.000 habitantes y variaciones interanuales. Ciudad Autónoma de Buenos Aires. Años 2017-2022

Año	Hechos	Tasa
2017	2.079	67,9
2018	5.719	186,4
2019	10.998	358,0
2020	2.158	70,2
2021	768	24,9
2022	252	8,2
Variación 2022/2021	-67,2%	-67,2%

Fuente: Sistema Nacional de Información Criminal - Sistema Alerta Temprana (SNIC - SAT), Ministerio de Seguridad de la Nación e INDEC.

Gráfico 52. Hechos de otros delitos previstos en la Ley 23.737 por año. Valores absolutos y tasas cada 100.000 habitantes. Ciudad Autónoma de Buenos Aires. Años 2017-2022



Fuente: Sistema Nacional de Información Criminal - Sistema Alerta Temprana (SNIC - SAT), Ministerio de Seguridad de la Nación e INDEC.

Tabla 94. Hechos de otros delitos previstos en la Ley 23.737 por comuna. Valores absolutos, tasas cada 100.000 habitantes y variaciones interanuales. Ciudad Autónoma de Buenos Aires. Años 2021-2022

Comuna	Cantidad de hechos		Tasa		Variación 2022/2021
	2021	2022	2021	2022	
Comuna 1	140	49	54,4	19,0	-65,1%
Comuna 2	20	3	13,4	2,0	-85,0%
Comuna 3	86	30	44,5	15,5	-65,1%
Comuna 4	112	26	46,6	10,8	-76,8%
Comuna 5	32	8	17,1	4,3	-75,0%
Comuna 6	17	7	9,2	3,8	-58,9%
Comuna 7	42	9	17,3	3,7	-78,6%
Comuna 8	57	28	24,8	12,2	-51,0%
Comuna 9	30	8	17,5	4,7	-73,4%
Comuna 10	26	7	15,2	4,1	-73,1%
Comuna 11	28	10	14,7	5,3	-64,3%
Comuna 12	27	8	12,6	3,7	-70,4%
Comuna 13	23	13	9,7	5,5	-43,5%
Comuna 14	29	24	12,8	10,6	-17,3%
Comuna 15	26	9	14,2	4,9	-65,4%
Comuna sin determinar	73	13	///	///	///
Total Ciudad Autónoma de Buenos Aires	768	252	24,9	8,2	-67,2%

Referencias: (///) No corresponde.

Fuente: Sistema Nacional de Información Criminal - Sistema Alerta Temprana (SNIC - SAT), Ministerio de Seguridad de la Nación e INDEC.

3.29.1. Ley de residuos peligrosos.

Tabla 95. Hechos de violación a la Ley de residuos peligrosos por año. Valores absolutos, tasas cada 100.000 habitantes y variaciones interanuales. Ciudad Autónoma de Buenos Aires. Años 2017-2022

Año	Hechos	Tasa
2017	2	0,1
2018	6	0,2
2019	61	2,0
2020	3	0,1
2021	10	0,3
2022	30	1,0
Variación 2022/2021	200,0%	199,7%

Fuente: Sistema Nacional de Información Criminal - Sistema Alerta Temprana (SNIC - SAT), Ministerio de Seguridad de la Nación e INDEC.

Gráfico 53. Hechos de violación a la Ley de residuos peligrosos por año. Valores absolutos y tasas cada 100.000 habitantes. Ciudad Autónoma de Buenos Aires. Años 2017-2022

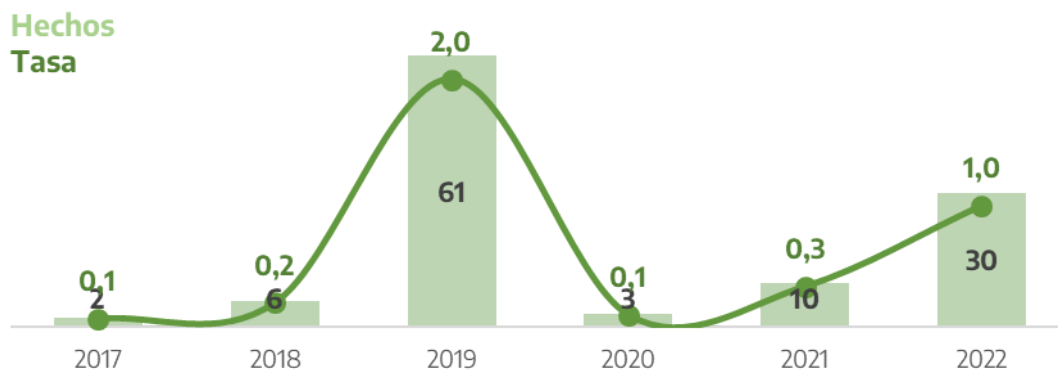

Fuente: Sistema Nacional de Información Criminal - Sistema Alerta Temprana (SNIC - SAT), Ministerio de Seguridad de la Nación e INDEC.

Tabla 96. Hechos de violación a la Ley de residuos peligrosos por comuna. Valores absolutos, tasas cada 100.000 habitantes y variaciones interanuales. Ciudad Autónoma de Buenos Aires. Años 2021-2022

Comuna	Cantidad de hechos		Tasa		Variación 2022/2021
	2021	2022	2021	2022	
Comuna 1	2	-	0,8	-	-100,0%
Comuna 2	1	-	0,7	-	-100,0%
Comuna 3	-	-	-	-	///
Comuna 4	1	3	0,4	1,2	199,7%
Comuna 5	-	-	-	-	///
Comuna 6	-	2	-	1,1	///
Comuna 7	-	2	-	0,8	///
Comuna 8	-	1	-	0,4	///
Comuna 9	1	-	0,6	-	-100,0%
Comuna 10	2	1	1,2	0,6	-50,0%
Comuna 11	1	2	0,5	1,1	100,0%
Comuna 12	-	-	-	-	///
Comuna 13	1	-	0,4	-	-100,0%
Comuna 14	-	-	-	-	///
Comuna 15	-	-	-	-	///
Comuna sin determinar	1	19	///	///	///
Total Ciudad Autónoma de Buenos Aires	10	30	0,3	1,0	199,7%

Referencias: (-) Cero absoluto. (///) No corresponde.

Fuente: Sistema Nacional de Información Criminal - Sistema Alerta Temprana (SNIC - SAT), Ministerio de Seguridad de la Nación e INDEC.

3.29.2. Ley de fauna.

Tabla 97. Hechos de violación a la Ley de fauna por año. Valores absolutos, tasas cada 100.000 habitantes y variaciones interanuales. Ciudad Autónoma de Buenos Aires. Años 2017-2022

Año	Hechos	Tasa
2017	-	-
2018	-	-
2019	7	0,2
2020	2	0,1
2021	-	-
2022	-	-
Variación 2022/2021	///	///

Referencias: (-) Cero absoluto. (///) No corresponde.

Fuente: Sistema Nacional de Información Criminal - Sistema Alerta Temprana (SNIC - SAT), Ministerio de Seguridad de la Nación e INDEC.

Gráfico 54. Hechos de violación a la Ley de fauna por año. Valores absolutos y tasas cada 100.000 habitantes. Ciudad Autónoma de Buenos Aires. Años 2017-2022

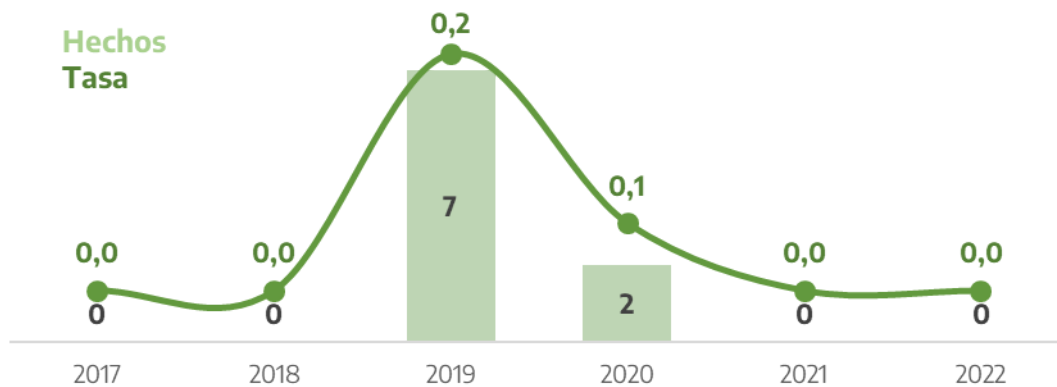

Fuente: Sistema Nacional de Información Criminal - Sistema Alerta Temprana (SNIC - SAT), Ministerio de Seguridad de la Nación e INDEC.

Tabla 98. Hechos de violación a la Ley de fauna por comuna. Valores absolutos, tasas cada 100.000 habitantes y variaciones interanuales. Ciudad Autónoma de Buenos Aires. Años 2021-2022

Comuna	Cantidad de hechos		Tasa		Variación 2022/2021
	2021	2022	2021	2022	
Comuna 1	-	-	-	-	///
Comuna 2	-	-	-	-	///
Comuna 3	-	-	-	-	///
Comuna 4	-	-	-	-	///
Comuna 5	-	-	-	-	///
Comuna 6	-	-	-	-	///
Comuna 7	-	-	-	-	///
Comuna 8	-	-	-	-	///
Comuna 9	-	-	-	-	///
Comuna 10	-	-	-	-	///
Comuna 11	-	-	-	-	///
Comuna 12	-	-	-	-	///
Comuna 13	-	-	-	-	///
Comuna 14	-	-	-	-	///
Comuna 15	-	-	-	-	///
Comuna sin determinar	-	-	///	///	///
Total Ciudad Autónoma de Buenos Aires	-	-	-	-	///

Referencias: (-) Cero absoluto. (///) No corresponde.

Fuente: Sistema Nacional de Información Criminal - Sistema Alerta Temprana (SNIC - SAT), Ministerio de Seguridad de la Nación e INDEC.

3.29.3. Delitos migratorios.

Tabla 99. Hechos de delitos migratorios por año. Valores absolutos, tasas cada 100.000 habitantes y variaciones interanuales. Ciudad Autónoma de Buenos Aires. Años 2017-2022

Año	Hechos	Tasa
2017	-	-
2018	-	-
2019	5	0,2
2020	-	-
2021	-	-
2022	1	0,0
Variación 2022/2021	///	///

Referencias: (-) Cero absoluto. (///) No corresponde.

Fuente: Sistema Nacional de Información Criminal - Sistema Alerta Temprana (SNIC - SAT), Ministerio de Seguridad de la Nación e INDEC.

Gráfico 55. Hechos de delitos migratorios por año. Valores absolutos y tasas cada 100.000 habitantes. Ciudad Autónoma de Buenos Aires. Años 2017-2022

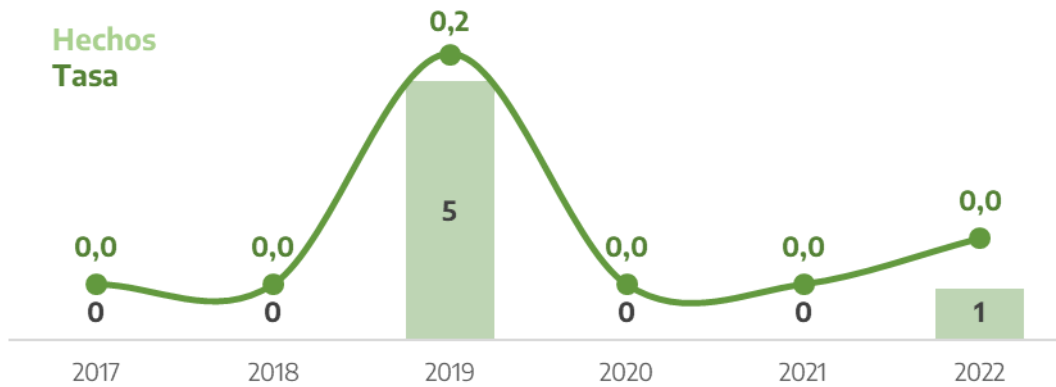

Fuente: Sistema Nacional de Información Criminal - Sistema Alerta Temprana (SNIC - SAT), Ministerio de Seguridad de la Nación e INDEC.

Tabla 100. Hechos de delitos migratorios por comuna. Valores absolutos, tasas cada 100.000 habitantes y variaciones interanuales. Ciudad Autónoma de Buenos Aires. Años 2021-2022

Comuna	Cantidad de hechos		Tasa		Variación 2022/2021
	2021	2022	2021	2022	
Comuna 1	-	-	-	-	///
Comuna 2	-	-	-	-	///
Comuna 3	-	-	-	-	///
Comuna 4	-	-	-	-	///
Comuna 5	-	-	-	-	///
Comuna 6	-	-	-	-	///
Comuna 7	-	-	-	-	///
Comuna 8	-	-	-	-	///
Comuna 9	-	-	-	-	///
Comuna 10	-	-	-	-	///
Comuna 11	-	-	-	-	///
Comuna 12	-	-	-	-	///
Comuna 13	-	-	-	-	///
Comuna 14	-	-	-	-	///
Comuna 15	-	-	-	-	///
Comuna sin determinar	-	1	///	///	///
Total Ciudad Autónoma de Buenos Aires	-	1	-	0,0	///

Referencias: (-) Cero absoluto. (///) No corresponde.

Fuente: Sistema Nacional de Información Criminal - Sistema Alerta Temprana (SNIC - SAT), Ministerio de Seguridad de la Nación e INDEC.

3.29.4. Obstrucción del código aduanero.

Tabla 101. Hechos de obstrucción del código aduanero por año. Valores absolutos, tasas cada 100.000 habitantes y variaciones interanuales. Ciudad Autónoma de Buenos Aires. Años 2017-2022

Año	Hechos	Tasa
2017	3	0,1
2018	29	0,9
2019	8	0,3
2020	5	0,2
2021	12	0,4
2022	1	0,0
Variación 2022/2021	-91,7%	-91,7%

Fuente: Sistema Nacional de Información Criminal - Sistema Alerta Temprana (SNIC - SAT), Ministerio de Seguridad de la Nación e INDEC.

Gráfico 56. Hechos de obstrucción del código aduanero por año. Valores absolutos y tasas cada 100.000 habitantes. Ciudad Autónoma de Buenos Aires. Años 2017-2022

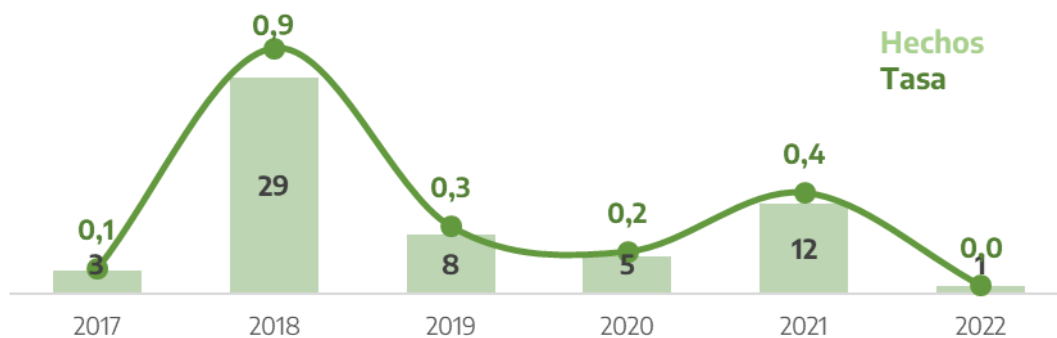

Fuente: Sistema Nacional de Información Criminal - Sistema Alerta Temprana (SNIC - SAT), Ministerio de Seguridad de la Nación e INDEC.

Tabla 102. Hechos de obstrucción del código aduanero por comuna. Valores absolutos, tasas cada 100.000 habitantes y variaciones interanuales. Ciudad Autónoma de Buenos Aires. Años 2021-2022

Comuna	Cantidad de hechos		Tasa		Variación 2022/2021
	2021	2022	2021	2022	
Comuna 1	-	-	-	-	///
Comuna 2	-	-	-	-	///
Comuna 3	-	-	-	-	///
Comuna 4	-	-	-	-	///
Comuna 5	-	-	-	-	///
Comuna 6	-	-	-	-	///
Comuna 7	-	-	-	-	///
Comuna 8	-	-	-	-	///
Comuna 9	-	-	-	-	///
Comuna 10	-	-	-	-	///
Comuna 11	-	-	-	-	///
Comuna 12	-	-	-	-	///
Comuna 13	-	-	-	-	///
Comuna 14	-	-	-	-	///
Comuna 15	-	-	-	-	///
Comuna sin determinar	12	1	///	///	///
Total Ciudad Autónoma de Buenos Aires	12	1	0,4	0,0	-91,7%

Referencias: (-) Cero absoluto. (///) No corresponde.

Fuente: Sistema Nacional de Información Criminal - Sistema Alerta Temprana (SNIC - SAT), Ministerio de Seguridad de la Nación e INDEC.

3.29.5. Contrabando simple.

Tabla 103. Hechos de contrabando simple por año. Valores absolutos, tasas cada 100.000 habitantes y variaciones interanuales. Ciudad Autónoma de Buenos Aires. Años 2017-2022

Año	Hechos	Tasa
2017	26	0,8
2018	91	3,0
2019	136	4,4
2020	59	1,9
2021	67	2,2
2022	41	1,3
Variación 2022/2021	-38,8%	-38,9%

Fuente: Sistema Nacional de Información Criminal - Sistema Alerta Temprana (SNIC - SAT), Ministerio de Seguridad de la Nación e INDEC.

Gráfico 57. Hechos de contrabando simple por año. Valores absolutos y tasas cada 100.000 habitantes. Ciudad Autónoma de Buenos Aires. Años 2017-2022

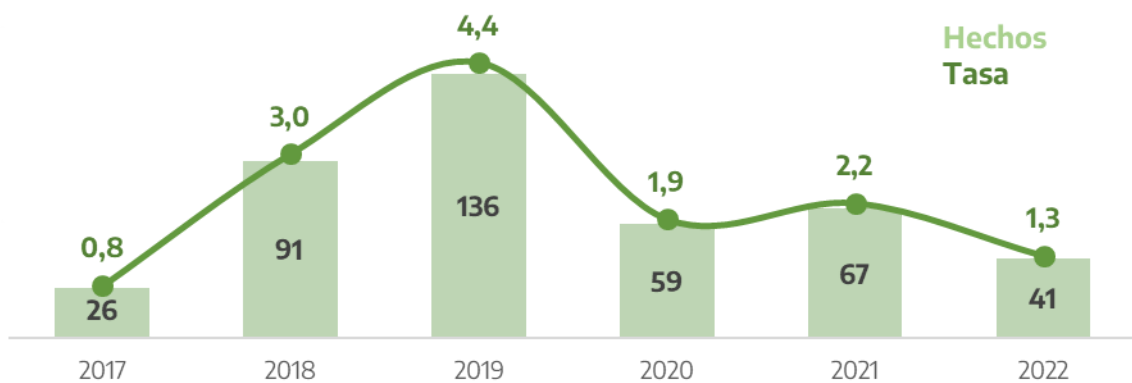

Fuente: Sistema Nacional de Información Criminal - Sistema Alerta Temprana (SNIC - SAT), Ministerio de Seguridad de la Nación e INDEC.

Tabla 104. Hechos de contrabando simple por comuna. Valores absolutos, tasas cada 100.000 habitantes y variaciones interanuales. Ciudad Autónoma de Buenos Aires. Años 2021-2022

Comuna	Cantidad de hechos		Tasa		Variación 2022/2021
	2021	2022	2021	2022	
Comuna 1	2	3	0,8	1,2	49,6%
Comuna 2	-	3	-	2,0	///
Comuna 3	14	7	7,2	3,6	-50,0%
Comuna 4	12	4	5,0	1,7	-66,7%
Comuna 5	-	-	-	-	///
Comuna 6	-	-	-	-	///
Comuna 7	-	3	-	1,2	///
Comuna 8	2	1	0,9	0,4	-50,1%
Comuna 9	2	1	1,2	0,6	-50,0%
Comuna 10	5	-	2,9	-	-100,0%
Comuna 11	-	-	-	-	///
Comuna 12	-	-	-	-	///
Comuna 13	2	2	0,8	0,8	-0,0%
Comuna 14	2	-	0,9	-	-100,0%
Comuna 15	-	1	-	0,5	///
Comuna sin determinar	26	16	///	///	///
Total Ciudad Autónoma de Buenos Aires	67	41	2,2	1,3	-38,9%

Referencias: (-) Cero absoluto. (///) No corresponde.

Fuente: Sistema Nacional de Información Criminal - Sistema Alerta Temprana (SNIC - SAT), Ministerio de Seguridad de la Nación e INDEC.

3.29.6. Contrabando agravado.

Tabla 105. Hechos de contrabando agravado por año. Valores absolutos, tasas cada 100.000 habitantes y variaciones interanuales. Ciudad Autónoma de Buenos Aires. Años 2017-2022

Año	Hechos	Tasa
2017	3	0,1
2018	2	0,1
2019	28	0,9
2020	1	0,0
2021	4	0,1
2022	2	0,1
Variación 2022/2021	-50,0%	-50,0%

Fuente: Sistema Nacional de Información Criminal - Sistema Alerta Temprana (SNIC - SAT), Ministerio de Seguridad de la Nación e INDEC.

Gráfico 58. Hechos de contrabando agravado por año. Valores absolutos y tasas cada 100.000 habitantes. Ciudad Autónoma de Buenos Aires. Años 2017-2022

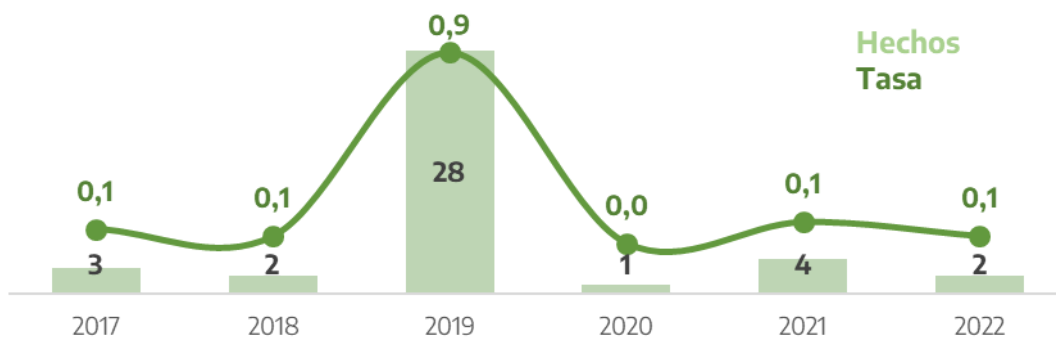

Fuente: Sistema Nacional de Información Criminal - Sistema Alerta Temprana (SNIC - SAT), Ministerio de Seguridad de la Nación e INDEC.

Tabla 106. Hechos de contrabando agravado por comuna. Valores absolutos, tasas cada 100.000 habitantes y variaciones interanuales. Ciudad Autónoma de Buenos Aires. Años 2021-2022

Comuna	Cantidad de hechos		Tasa		Variación 2022/2021
	2021	2022	2021	2022	
Comuna 1	-	-	-	-	///
Comuna 2	-	-	-	-	///
Comuna 3	-	-	-	-	///
Comuna 4	-	-	-	-	///
Comuna 5	-	-	-	-	///
Comuna 6	-	-	-	-	///
Comuna 7	-	-	-	-	///
Comuna 8	-	-	-	-	///
Comuna 9	-	-	-	-	///
Comuna 10	-	-	-	-	///
Comuna 11	-	-	-	-	///
Comuna 12	-	-	-	-	///
Comuna 13	-	-	-	-	///
Comuna 14	-	-	-	-	///
Comuna 15	-	-	-	-	///
Comuna sin determinar	4	2	///	///	///
Total Ciudad Autónoma de Buenos Aires	4	2	0,1	0,1	-50,0%

Referencias: (-) Cero absoluto. (///) No corresponde.

Fuente: Sistema Nacional de Información Criminal - Sistema Alerta Temprana (SNIC - SAT), Ministerio de Seguridad de la Nación e INDEC.

3.29.7. Contrabando de elementos nucleares, agresivos químicos, armas y municiones.

Tabla 107. Hechos de contrabando de elementos nucleares, agresivos químicos, armas y municiones por año. Valores absolutos, tasas cada 100.000 habitantes y variaciones interanuales. Ciudad Autónoma de Buenos Aires. Años 2017-2022

Año	Hechos	Tasa
2017	-	-
2018	-	-
2019	1	0,0
2020	-	-
2021	-	-
2022	2	0,1
Variación 2022/2021	///	///

Referencias: (-) Cero absoluto. (///) No corresponde.

Fuente: Sistema Nacional de Información Criminal - Sistema Alerta Temprana (SNIC - SAT), Ministerio de Seguridad de la Nación e INDEC.

Gráfico 59. Hechos de contrabando de elementos nucleares, agresivos químicos, armas y municiones por año. Valores absolutos y tasas cada 100.000 habitantes. Ciudad Autónoma de Buenos Aires. Años 2017-2022

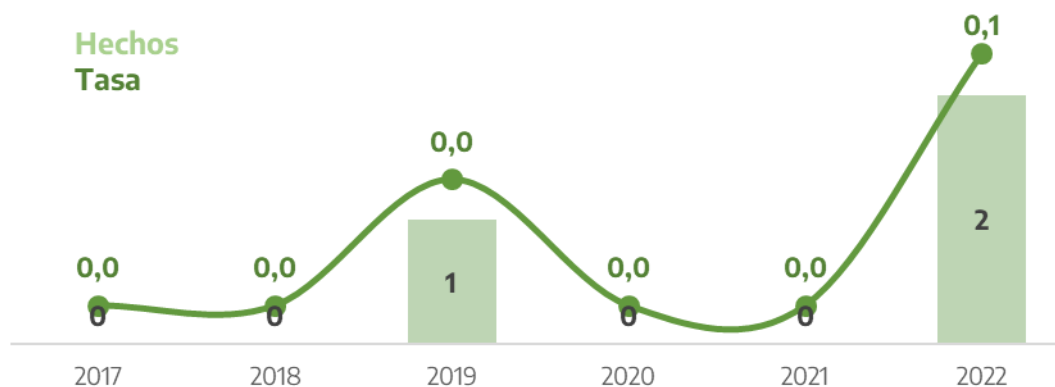

Fuente: Sistema Nacional de Información Criminal - Sistema Alerta Temprana (SNIC - SAT), Ministerio de Seguridad de la Nación e INDEC.

Tabla 108. Hechos de contrabando de elementos nucleares, agresivos químicos, armas y municiones por comuna. Valores absolutos, tasas cada 100.000 habitantes y variaciones interanuales. Ciudad Autónoma de Buenos Aires. Años 2021-2022

Comuna	Cantidad de hechos		Tasa		Variación 2022/2021
	2021	2022	2021	2022	
Comuna 1	-	-	-	-	///
Comuna 2	-	-	-	-	///
Comuna 3	-	-	-	-	///
Comuna 4	-	-	-	-	///
Comuna 5	-	-	-	-	///
Comuna 6	-	-	-	-	///
Comuna 7	-	-	-	-	///
Comuna 8	-	-	-	-	///
Comuna 9	-	-	-	-	///
Comuna 10	-	-	-	-	///
Comuna 11	-	-	-	-	///
Comuna 12	-	-	-	-	///
Comuna 13	-	-	-	-	///
Comuna 14	-	-	-	-	///
Comuna 15	-	-	-	-	///
Comuna sin determinar	-	2	///	///	///
Total Ciudad Autónoma de Buenos Aires	-	2	-	0,1	///

Referencias: (-) Cero absoluto. (///) No corresponde.

Fuente: Sistema Nacional de Información Criminal - Sistema Alerta Temprana (SNIC - SAT), Ministerio de Seguridad de la Nación e INDEC.

3.29.8. Otros delitos previstos en leyes especiales.

Tabla 109. Hechos de otros delitos previstos en leyes especiales por año. Valores absolutos, tasas cada 100.000 habitantes y variaciones interanuales. Ciudad Autónoma de Buenos Aires. Años 2017-2022

Año	Hechos	Tasa
2017	3.684	120,2
2018	4.099	133,6
2019	6.051	197,0
2020	2.989	97,2
2021	3.843	124,8
2022	2.717	88,2
Variación 2022/2021	-29,3%	-29,4%

Fuente: Sistema Nacional de Información Criminal - Sistema Alerta Temprana (SNIC - SAT), Ministerio de Seguridad de la Nación e INDEC.

Gráfico 60. Hechos de otros delitos previstos en leyes especiales por año. Valores absolutos y tasas cada 100.000 habitantes. Ciudad Autónoma de Buenos Aires. Años 2017-2022

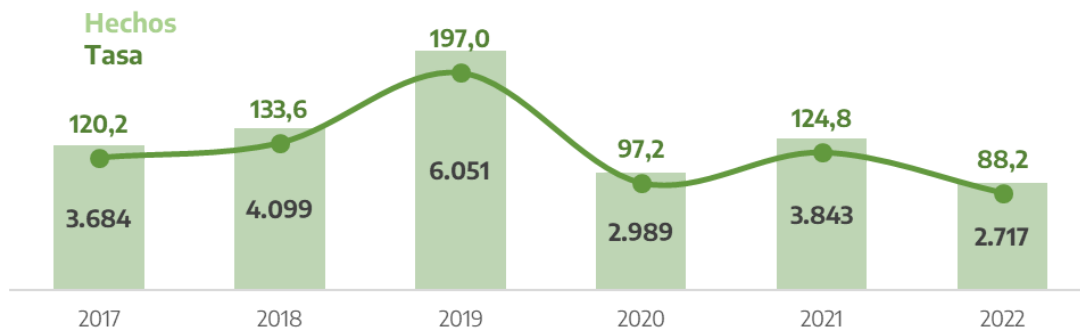

Fuente: Sistema Nacional de Información Criminal - Sistema Alerta Temprana (SNIC - SAT), Ministerio de Seguridad de la Nación e INDEC.

Tabla 110. Hechos de otros delitos previstos en leyes especiales por comuna. Valores absolutos, tasas cada 100.000 habitantes y variaciones interanuales. Ciudad Autónoma de Buenos Aires. Años 2021-2022

Comuna	Cantidad de hechos		Tasa		Variación 2022/2021
	2021	2022	2021	2022	
Comuna 1	306	250	119,0	96,9	-18,5%
Comuna 2	124	73	83,0	48,9	-41,1%
Comuna 3	430	260	222,3	134,3	-39,6%
Comuna 4	303	261	126,0	108,4	-14,0%
Comuna 5	149	125	79,4	66,6	-16,2%
Comuna 6	163	99	87,8	53,3	-39,3%
Comuna 7	324	182	133,8	75,1	-43,9%
Comuna 8	293	223	127,6	96,9	-24,0%
Comuna 9	235	150	137,1	87,4	-36,2%
Comuna 10	221	204	129,5	119,5	-7,7%
Comuna 11	200	155	105,2	81,5	-22,5%
Comuna 12	249	181	115,8	84,1	-27,4%
Comuna 13	138	140	58,4	59,2	1,4%
Comuna 14	171	111	75,3	48,9	-35,1%
Comuna 15	222	189	121,7	103,6	-14,9%
Comuna sin determinar	315	114	///	///	///
Total Ciudad Autónoma de Buenos Aires	3.843	2.717	124,8	88,2	-29,4%

Referencias: (///) No corresponde.

Fuente: Sistema Nacional de Información Criminal - Sistema Alerta Temprana (SNIC - SAT), Ministerio de Seguridad de la Nación e INDEC.

3.30. Figuras contravencionales⁸.

Tabla 111. Hechos de figuras contravencionales por año. Valores absolutos, tasas cada 100.000 habitantes y variaciones interanuales. Ciudad Autónoma de Buenos Aires. Años 2017-2022

Año	Hechos	Tasa
2017	55	1,8
2018	14	0,5
2019	-	-
2020	3	0,1
2021	1	0,0
2022	4	0,1
Variación 2022/2021	300,0%	299,6%

Referencias: (-) Cero absoluto.

Fuente: Sistema Nacional de Información Criminal - Sistema Alerta Temprana (SNIC - SAT), Ministerio de Seguridad de la Nación e INDEC.

Gráfico 61. Hechos de figuras contravencionales por año. Valores absolutos y tasas cada 100.000 habitantes. Ciudad Autónoma de Buenos Aires. Años 2017-2022

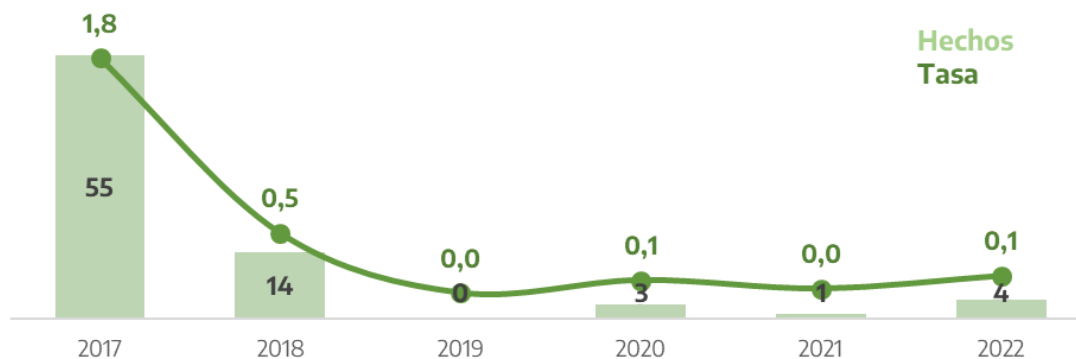

Fuente: Sistema Nacional de Información Criminal - Sistema Alerta Temprana (SNIC - SAT), Ministerio de Seguridad de la Nación e INDEC.

⁸ Esta categoría incluye todos los tipos delictuales que involucran una infracción al Código Contravencional o de Faltas de cada jurisdicción. La misma es incluida para lograr la completitud del sistema. Sin embargo, debido a su alto grado de heterogeneidad entre jurisdicciones y a su no reporte en algunos casos, esta categoría no era publicada en los años anteriores.

Tabla 112. Hechos de figuras contravencionales por comuna. Valores absolutos, tasas cada 100.000 habitantes y variaciones interanuales. Ciudad Autónoma de Buenos Aires. Años 2021-2022

Comuna	Cantidad de hechos		Tasa		Variación 2022/2021
	2021	2022	2021	2022	
Comuna 1	-	-	-	-	///
Comuna 2	-	-	-	-	///
Comuna 3	-	-	-	-	///
Comuna 4	-	-	-	-	///
Comuna 5	-	-	-	-	///
Comuna 6	-	-	-	-	///
Comuna 7	-	-	-	-	///
Comuna 8	-	-	-	-	///
Comuna 9	-	-	-	-	///
Comuna 10	-	-	-	-	///
Comuna 11	-	-	-	-	///
Comuna 12	-	-	-	-	///
Comuna 13	-	-	-	-	///
Comuna 14	-	-	-	-	///
Comuna 15	-	-	-	-	///
Comuna sin determinar	1	4	///	///	///
Total Ciudad Autónoma de Buenos Aires	1	4	0,0	0,1	299,6%

Referencias: (-) Cero absoluto. (///) No corresponde.

Fuente: Sistema Nacional de Información Criminal - Sistema Alerta Temprana (SNIC - SAT), Ministerio de Seguridad de la Nación e INDEC.

3.31. Suicidios consumados.

Tabla 113. Víctimas de suicidios (consumados) por año. Valores absolutos, tasas cada 100.000 habitantes y variaciones interanuales. Ciudad Autónoma de Buenos Aires. Años 2014-2022

Año	Víctimas	Tasa
2014	185	6,5
2015	166	5,8
2016	175	6,1
2017	176	6,2
2018	238	8,3
2019	230	8,0
2020	206	7,2
2021	236	8,2
2022	242	8,4
Variación 2022/2021	2,5%	2,4%

Fuente: Sistema Nacional de Información Criminal - Sistema Alerta Temprana (SNIC - SAT), Ministerio de Seguridad de la Nación e INDEC.

Gráfico 62. Víctimas de suicidios (consumados) por año. Valores absolutos, tasas cada 100.000 habitantes. Ciudad Autónoma de Buenos Aires. Años 2014-2022

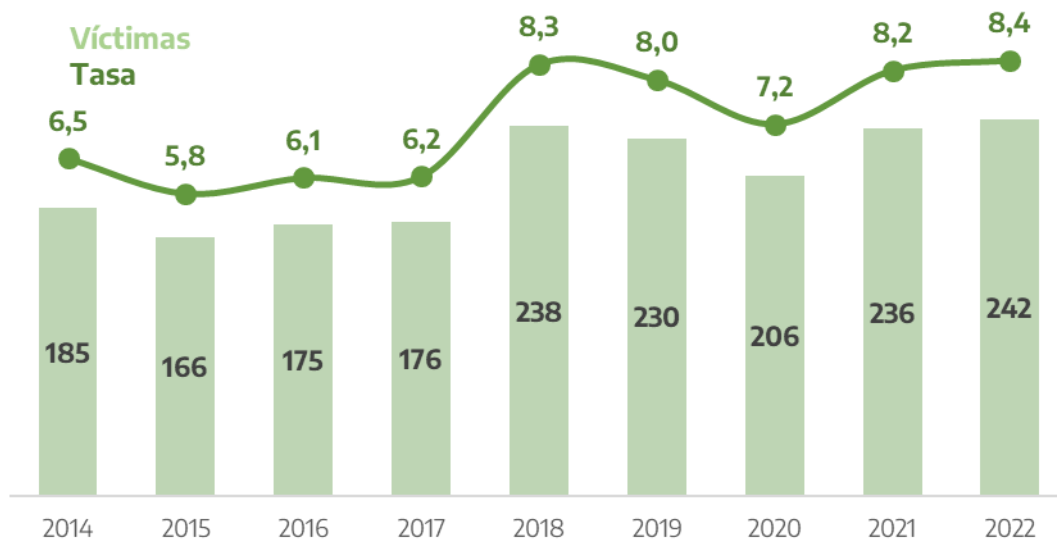

Fuente: Sistema Nacional de Información Criminal - Sistema Alerta Temprana (SNIC - SAT), Ministerio de Seguridad de la Nación e INDEC.

Tabla 114. Víctimas de suicidios (consumados) por comuna. Valores absolutos, tasas cada 100.000 habitantes y variaciones interanuales. Ciudad Autónoma de Buenos Aires. Años 2021-2022

Comuna	Cantidad de víctimas		Tasa		Variación 2022/2021
	2021	2022	2021	2022	
Comuna 1	16	29	6,7	12,0	80,6%
Comuna 2	11	10	7,9	7,2	-9,1%
Comuna 3	16	23	8,9	12,7	43,5%
Comuna 4	24	17	10,7	7,6	-29,3%
Comuna 5	18	16	10,3	9,1	-11,2%
Comuna 6	18	12	10,4	6,9	-33,4%
Comuna 7	16	14	7,1	6,2	-12,7%
Comuna 8	16	15	7,5	7,0	-6,5%
Comuna 9	19	14	11,9	8,7	-26,4%
Comuna 10	11	7	6,9	4,4	-36,4%
Comuna 11	12	13	6,8	7,3	8,2%
Comuna 12	14	14	7,0	7,0	-0,2%
Comuna 13	15	24	6,8	10,9	59,8%
Comuna 14	22	16	10,4	7,5	-27,3%
Comuna 15	8	16	4,7	9,4	99,8%
Comuna sin determinar	-	2	///	///	///
Total Ciudad Autónoma de Buenos Aires	236	242	8,2	8,4	2,4%

Referencias: (-) Cero absoluto. (///) No corresponde.

Fuente: Sistema Nacional de Información Criminal - Sistema Alerta Temprana (SNIC - SAT), Ministerio de Seguridad de la Nación e INDEC.

3.32. Delitos contra el orden económico y financiero.

Tabla 115. Hechos de delitos contra el orden económico y financiero por año. Valores absolutos, tasas cada 100.000 habitantes y variaciones interanuales. Ciudad Autónoma de Buenos Aires. Años 2017-2022

Año	Hechos	Tasa
2017	74	2,4
2018	3	0,1
2019	24	0,8
2020	56	1,8
2021	53	1,7
2022	44	1,4
Variación 2022/2021	-17,0%	-17,1%

Fuente: Sistema Nacional de Información Criminal - Sistema Alerta Temprana (SNIC - SAT), Ministerio de Seguridad de la Nación e INDEC.

Gráfico 63. Hechos de delitos contra el orden económico y financiero por año. Valores absolutos y tasas cada 100.000 habitantes. Ciudad Autónoma de Buenos Aires. Años 2017-2022

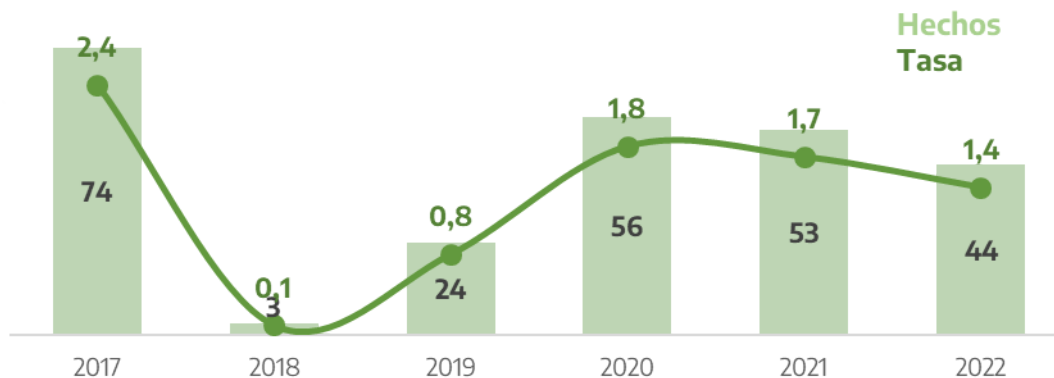

Fuente: Sistema Nacional de Información Criminal - Sistema Alerta Temprana (SNIC - SAT), Ministerio de Seguridad de la Nación e INDEC.

Tabla 116. Hechos de delitos contra el orden económico y financiero por comuna. Valores absolutos, tasas cada 100.000 habitantes y variaciones interanuales. Ciudad Autónoma de Buenos Aires. Años 2021-2022

Comuna	Cantidad de hechos		Tasa		Variación 2022/2021
	2021	2022	2021	2022	
Comuna 1	3	2	1,2	0,8	-33,5%
Comuna 2	1	1	0,7	0,7	0,0%
Comuna 3	3	1	1,6	0,5	-66,7%
Comuna 4	-	2	-	0,8	///
Comuna 5	3	-	1,6	-	-100,0%
Comuna 6	1	-	0,5	-	-100,0%
Comuna 7	1	-	0,4	-	-100,0%
Comuna 8	1	-	0,4	-	-100,0%
Comuna 9	-	1	-	0,6	///
Comuna 10	3	-	1,8	-	-100,0%
Comuna 11	1	2	0,5	1,1	100,0%
Comuna 12	1	-	0,5	-	-100,0%
Comuna 13	-	1	-	0,4	///
Comuna 14	4	3	1,8	1,3	-25,0%
Comuna 15	-	1	-	0,5	///
Comuna sin determinar	31	30	///	///	///
Total Ciudad Autónoma de Buenos Aires	53	44	1,7	1,4	-17,1%

Referencias: (-) Cero absoluto. (///) No corresponde.

Fuente: Sistema Nacional de Información Criminal - Sistema Alerta Temprana (SNIC - SAT), Ministerio de Seguridad de la Nación e INDEC.

Sección.

Anexo

Objetivo del sistema y marco regulatorio

El Sistema Nacional de Información Criminal tiene por objeto brindar información adecuada, oportuna y permanente sobre el fenómeno delictual del país y de las unidades territoriales que lo componen con el fin de brindar insumos para el diagnóstico y seguimiento de cambios operados. En tal sentido, es una herramienta que aporta información al diseño de políticas públicas para la prevención y reducción del delito y la violencia.

El SNIC está regulado por la Ley Nº. 25.266, modificatoria de la Ley Nº 22.117. Asimismo, existe un Memorandum de Entendimiento⁹ firmado entre el Ministerio de Seguridad de la Nación y cada una de las jurisdicciones que busca fortalecer el sistema mediante el establecimiento de compromisos mutuos respecto del envío de los datos, la asistencia técnica del Ministerio, el compromiso de las jurisdicciones para compartir información y la creación de una Comisión Permanente que busca promover, diseñar y desarrollar mejoras permanentes en el SNIC.

La Dirección Nacional de Estadística Criminal del Ministerio de Seguridad de la Nación, a través de la Dirección de Relevamiento y Análisis de la Información, está a cargo de la revisión, validación y análisis de los datos. Además, es la responsable de la publicación anual de la información a nivel nacional y provincial.

Las jurisdicciones y las Fuerzas Federales reportan la información requerida, ya sea en el formato de planilla preestablecido o mediante la carga directa (manual o por importación) de sus datos en el aplicativo web del sistema.

A lo largo del tiempo los indicadores recolectados por el sistema se fueron actualizando a fin de adecuarse a los cambios ocurridos en torno a la problemática de seguridad a nivel internacional y nacional, especialmente en lo relacionado a la temática de delitos complejos y narcotráfico. Estos cambios responden también a los compromisos asumidos frente a las Naciones Unidas para el reporte a la Encuesta sobre Tendencias del Crimen (CTS por sus siglas en inglés) y por la medición de los Indicadores de

⁹ Resolución 1342/2012

Desarrollo Sustentable planteados como parte de los Objetivos de Desarrollo Sustentable 2030.

Definiciones conceptuales

Composición

El universo del sistema lo constituyen los hechos presuntamente delictuosos¹⁰ de 56 tipos delictuales registrados por las 24 policías de cada jurisdicción, la Policía Federal Argentina, la Gendarmería Nacional Argentina, la Policía de Seguridad Aeroportuaria y la Prefectura Naval Argentina.

Asimismo, en la Ley que lo regula se contemplan otras posibles fuentes oficiales de registro de denuncias delictuales, tales como los Ministerios Públicos Fiscales. El avance en la inclusión de todas estas instituciones requiere de una articulación interinstitucional, de control y validación, que permita incluir información sin superponer o duplicar la que brinda la fuente policial¹¹.

Unidades de análisis

Las unidades de análisis del SNIC son los eventos presuntamente delictuales¹² que están compuestos por:

Los hechos delictuales: considerados tales por el derecho penal y que, por tanto, se relevan para construir la estadística criminal. Estos delitos son acciones tipificadas como ilícitas y antijurídicas por el Código Penal y Leyes Especiales de la Nación. En un mismo evento delictual pueden concurrir varios delitos/hechos delictuales, y que cada uno de estos delitos (hechos) debe ser registrado en el SNIC, corresponde 1 hecho = 1 delito.

Las personas: son todos los individuos involucrados en el evento delictual. Pueden ser

¹⁰ El SNIC contabiliza hechos presuntamente delictuosos debido a que se nutre de lo relevado en las primeras actuaciones policiales u otros organismos de toma de denuncias, que pueden no tener información suficiente para definir la existencia o no de un delito, lo cual será definido en los procesos judiciales subsiguientes. En lo que resta del documento se omitirá “presuntamente” al referirse a los hechos contabilizados por SNIC.

¹¹ Algunas jurisdicciones ya incluyen esta información a partir de la articulación entre la Policía y el Ministerio Público Fiscal.

¹² También se consideran las muertes violentas que registra el SNIC (suicidios y muertes viales) que no tipifican ningún delito.

víctimas, inculpados¹³ testigos o suicidas (según el hecho de que se trate). Las personas pueden cumplir distintos roles en un mismo evento con distintos tipos de delitos o el mismo rol con distintos delitos concurrentes. Por ejemplo, en el evento de un homicidio doloso seguido de suicidio, la persona que es registrada como inculpadado en el módulo SAT Homicidios dolosos debería figurar también como suicida en el módulo SAT Suicidios, ya que es la misma persona cumpliendo dos roles distintos en función de los hechos identificados.

Unidades de registro

En el SNIC se contabiliza el número de delitos (hechos) y víctimas. Siempre se debe contabilizar y registrar la totalidad (conteo o datos agregados) de los delitos ocurridos en cada evento y la totalidad (conteo o datos agregados) de las personas involucradas, según el rol desempeñado (víctima, suicida, imputado, testigo).

En los módulos SAT se releva la información sobre delitos y sobre las personas que surgen de los sumarios policiales con mayor grado de detalle (desagregación). Con respecto de las personas, se registran todas las personas involucradas en el evento en los roles que desempeñaron (víctima, suicida, inculpadado, testigo) según sea requerido por el módulo de información.

Cobertura geográfica

El sistema releva información sobre el total del país, con datos de las 24 jurisdicciones. A su vez, dicha información se desagrega en departamentos/comunas/partidos, localidades y seccionales o comisarías como unidad mínima de registración de los hechos¹⁴.

Las Islas Malvinas, Georgias del Sur, Sandwich del Sur y los espacios marítimos circundantes forman parte integrante del territorio nacional argentino. Debido a que dichos territorios se encuentran sometidos a la ocupación ilegal del Reino Unido de Gran Bretaña e Irlanda del Norte, se vio impedida de incorporar los datos correspondientes a

¹³ Inculpados refiere a los presuntos autores de los hechos presuntamente delictivos.

¹⁴ Hasta el momento no hay homogeneidad entre todas las jurisdicciones respecto de la unidad mínima territorial que se reporta, debido a que no en todas es posible encuadrar las seccionales policiales con los departamentos/partidos/comunas municipales.

esa área.

Cobertura temporal y período de referencia

El período de referencia es el mes calendario y el análisis de la información criminal refiere a dichos períodos calendarios. Por ello, si bien los informes del SNIC se confeccionan y publican anualmente, la información sobre delitos reportados se detalla en forma mensual.

Identificación del tipo de delito

Respecto a cómo identificar y categorizar el tipo de delito, la primera y principal referencia son las leyes penales. Es importante tener presente que el SNIC-SAT se nutre de lo relevado en las primeras actuaciones policiales que pueden no tener información suficiente para la definición de un tipo delictual, para lo cual es indispensable actualizar la información en los días subsiguientes. Por otra parte, tanto la carátula judicial como la interpretación final sobre el caso pueden no coincidir con los datos reportados al sistema, debido a que son momentos diferentes en el tratamiento del hecho.

Entonces, la tipificación estadística del delito debe ser realizada de acuerdo a la información disponible al momento de su registro, considerando los criterios y procedimientos de las agencias que toman la denuncia o redactan el formulario preventivo. En el caso de los homicidios dolosos, suicidios consumados y muertes viales se recomienda el seguimiento de casos con el objetivo de mantener una cifra actualizada.

La construcción de estadística basada en registros administrativos, como es el caso de SNIC, requiere del establecimiento de criterios en común y de buenas prácticas para orientar la labor de todos los actores que intervienen en el largo proceso de construcción de información. Para ello, el SNIC utiliza como uno de sus pilares, la Clasificación Internacional de los Delitos propuesta por la UNODC, como herramienta de base que posibilita incluir una mirada ampliada sobre los eventos delictuales.

Delitos reportados

A continuación, se describen cada uno de los tipos de delito o categorías delictuales en las que son clasificados los delitos registrados en el SNIC, su conceptualización y el alcance legal de los mismos¹⁵:

DELITOS DEL CÓDIGO PENAL

Delitos contra las personas

1. Homicidio doloso consumado
2. Homicidio doloso en grado de tentativa
3. Muertes en accidentes viales
4. Homicidio culposo por otros hechos
5. Lesiones dolosas
6. Lesiones culposas en accidentes viales
7. Lesiones culposas en otros hechos
8. Otros delitos contra las personas

Delitos contra el honor

9. Delitos contra el honor

Delitos contra la integridad sexual

10. Abuso sexual con acceso carnal (violación)
11. Otros delitos contra la integridad sexual

Delitos contra el estado civil

12. Delitos contra el Estado Civil

Delitos contra la libertad

13. Amenazas
- 14_1. Trata de personas simple
- 14_2. Trata de personas agravado
- 14_3. Otros delitos contra la libertad

Delitos contra la propiedad

15. Robos (excluye agravados por el resultado de lesiones y/o muertes)
16. Tentativas de robos (excluye agravados por el resultado de lesiones y/o muertes)
17. Robos agravados por el resultado de lesiones y/o muertes
18. Tentativas de robos agravados por el resultado de lesiones y/o muertes
19. Hurtos
20. Tentativas de hurto
21. Otros delitos contra la propiedad

¹⁵ Para más detalle se encuentra disponible el Glosario Delictual SNIC en el micrositio de Estadísticas Criminales de argentina.gob.ar.

Delitos contra el Estado y la comunidad (Seguridad Pública)

22_1. Fabricación, adquisición, transferencia y tenencia de explosivos y otros Delitos

Delitos contra la seguridad pública

22_2. Tenencia ilegal de armas de fuego

22_3. Portación ilegal de armas de fuego

22_4. Acopio y fabricación ilegal de armas, piezas y municiones

22_5. Entrega y comercialización ilegal de armas de fuego

22_6. Omisión, adulteración y supresión de marcaje

22_7. Otros delitos contra la seguridad pública

Delitos contra el orden público

23. Delitos contra el orden público

Delitos contra la seguridad de la Nación

24. Delitos contra la seguridad de la Nación

Delitos contra los poderes públicos y el orden constitucional

25. Delitos contra los poderes públicos y el orden constitucional

Delitos contra la Administración Pública

26. Delitos contra la Administración Pública

Delitos contra la fe pública

27. Delitos contra la fe pública

DELITOS LEYES ESPECIALES

Infracciones a la Ley 23.737 (estupefacientes)

28_1. Siembra y producción de estupefacientes

28_2. Comercialización y entrega de estupefacientes

28_3. Tenencia o entrega atenuada de plantas o drogas a título gratuito y para uso personal

28_4. Desvío de importación de estupefacientes

28_5. Organización y financiación de estupefacientes

28_6. Tenencia simple de estupefacientes

28_7. Tenencia simple atenuada para uso personal de estupefacientes

28_8. Confabulación de estupefacientes

28_9. Contrabando de estupefacientes

28_10. Otras infracciones a la Ley 23.737

Delitos Ambientales

29_1. Ley de residuos peligrosos (Ley 24.051, art. 55 a 57)

29_2. Ley de fauna (Ley 22.421)

Delitos migratorios (Ley 22.415)

29_3. Delitos migratorios (excluye estupefacientes)

Contrabando

29_4. Obstrucción del control aduanero (Art. 863, Ley 22.415)

29_5. Contrabando simple (Art. 864, Ley 22.415)

29_6. Contrabando agravado (Art. 865 inc. G, Ley 22.415)

29_7. Contrabando de elementos nucleares, agresivos químicos, armas y municiones (Art. 867, Ley 22.415)

Otros delitos previstos en leyes especiales

29_8. Otros delitos previstos en leyes especiales

CONTRAVENCIONES

Figuras contravencionales

30. Figuras contravencionales

DENUNCIAS NO TIPIFICADAS COMO DELITOS

Suicidios

31. Suicidios (consumados)

OTRAS LEYES ESPECIALES

Delitos contra el orden económico y financiero

32. Delitos contra el orden económico y financiero

Proceso de cierre de datos

La Dirección Nacional de Estadística Criminal, a través de su Dirección de Relevamiento y Análisis de la Información, se encuentra a cargo de la gestión del SNIC. A ella remiten la información cada una de las partes (las 23 provincias, la Ciudad Autónoma de Buenos Aires, y las 4 Fuerzas Federales) mediante un aplicativo web o el envío de planillas de datos.

Las partes envían periódicamente la información, la cual es controlada por el Ministerio de Seguridad de la Nación a los fines de que la misma cumpla con los criterios de calidad y consistencia acordados previamente.

Cada año es fijado un calendario de cierre de datos, acordado en la Comisión Permanente para la mejora del SNIC, el cual establece fechas límite para la remisión, el control y la publicación de la información.

El calendario de cierre de datos acordado para el periodo correspondientes al año 2022 fue el siguiente:

- ☒ Enero y febrero de 2023: regularización datos 2022.
- ☒ Marzo de 2023: procesamiento, revisión de datos e intercambio con las jurisdicciones y las Fuerzas Federales.
- ☒ Abril de 2023: control de información.
- ☒ Mayo de 2023: envío de síntesis de datos a cada jurisdicción y Fuerza Federal y respuesta con la confirmación de corroboración final.
- ☒ Junio de 2023: armado de informe y bases para publicación.

El proceso de cierre de la información correspondiente al año depende en gran medida del trabajo realizado por cada jurisdicción y Fuerza Federal para el reporte de la información y los posteriores requerimientos para la validación de calidad de información.

La Dirección Nacional de Estadística Criminal realiza los siguientes controles de datos:

- ☒ Control de duplicidad en los módulos de microdatos (SAT Homicidios Dolosos, SAT Muertes viales y SAT Suicidios):

Control de duplicidad de hechos y víctimas de cada jurisdicción y Fuerza Federal. En SAT Homicidios dolosos se adiciona control de inculpados.

Control de duplicidad entre la información provista por las provincias y las Fuerzas Federales.

☒ Control de coherencia interna:

Control de coherencia a nivel de total de hechos y víctimas por mes, por comuna y por provincia, entre módulos;

Control de coherencia a nivel de total de víctimas por sexo y por género, por comuna y por provincia, entre módulos;

☒ Control de prensa de homicidios dolosos:

La DNEC lleva un registro interno de homicidios dolosos que fueron relevados por la prensa. A partir de dicho registro realiza un control de los hechos reportados por cada jurisdicción.

Culminado el proceso de control de la información, se procede al armado de una planilla con la información consolidada, la cual es reportada a cada jurisdicción y fuerza federal, a los fines de que valide las estadísticas finales a ser publicados en el informe correspondiente al año en cuestión.

Con la validación de los datos de cada una de las 24 jurisdicciones y de las 4 Fuerzas Federales, la DNEC procede al armado de las bases para su publicación y el informe anual.



Ministerio de Seguridad
Argentina