

# Informe del Sistema Nacional de Información Criminal

**SNIC – Año 2022**

**Provincia de Chaco**

---

**Septiembre de 2023**

Dirección de Relevamiento y Análisis de la Información

**Dirección Nacional de Estadística Criminal**



**Ministerio de Seguridad  
Argentina**

Secretaría de Seguridad y Política Criminal  
Dirección Nacional de Estadística Criminal



# Autoridades

## **Presidente de la Nación**

Dr. Alberto Fernández

## **Vicepresidenta de la Nación**

Dra. Cristina Fernández de Kirchner

## **Ministro de Seguridad de la Nación**

Dr. y Cdor. Aníbal D. Fernández

## **Secretaria de Seguridad y Política Criminal**

Lic. Mercedes La Gioiosa

## **Director Nacional de Estadística Criminal**

Lic. José Manuel González Rearte

## **Director de Relevamiento y Análisis de la Información**

Lic. Germán Leonarhdt

## **Equipo de trabajo:**

Lic. Belén Bustamante

Nadia Gomez

Lic. Daniela Guariniello

Jessica Lencinas

Lic. Juan Pablo Pedregal

Guillermo Stojacovich

Belisario Otaño



# Índice

<b>Agradecimientos</b>	<b>9</b>
<b>Introducción</b>	<b>10</b>
<b>Definiciones generales</b>	<b>11</b>
¿Qué es el Sistema Nacional de Información Criminal (SNIC)?	11
Aclaraciones metodológicas	12
<b>Datos provinciales 2022</b>	<b>15</b>
Total delitos 2022	15
Muertes violentas 2022	20
<b>Delitos seleccionados</b>	<b>25</b>
2.1. Homicidios dolosos.	26
2.2. Lesiones dolosas.	30
2.3. Delitos contra la integridad sexual.	34
2.4. Robos totales (robos, robos agravados por el resultado de lesiones y/o muertes y sus tentativas).	38
2.5. Hurtos totales (hurtos y tentativas de hurtos).	42
2.6. Ley 23.737 (estupefacientes).	46
<b>Detalle de los delitos reportados al SNIC</b>	<b>53</b>
3.1. Homicidios dolosos.	53
3.2. Homicidios dolosos en grado de tentativa.	55
3.3. Muertes en accidentes viales.	57
3.4. Homicidios culposos por otros hechos.	59
3.5. Lesiones dolosas.	61
3.6. Lesiones culposas.	63
3.7. Lesiones culposas por otros hechos.	65
3.8. Otros delitos contra las personas.	67
3.9. Delitos contra el honor.	69
3.10. Abusos sexuales con acceso carnal (violaciones).	71
3.11. Otros delitos contra la integridad sexual.	73
	5

3.12. Delitos contra el estado civil.	75
3.13. Amenazas.	77
3.14.1. Trata de personas simple.	79
3.14.2. Trata de personas agravado.	81
3.14.3. Otros delitos contra la libertad.	83
3.15. Robos.	85
3.16. Tentativas de robo (excluye las agravadas por el res. de lesiones y/o muerte).	87
3.17. Robos agravados por el resultado de lesiones y/o muertes.	89
3.18. Tentativas de robo agravados por el resultado de lesiones y/o muertes.	91
3.19. Hurtos.	93
3.20. Tentativas de hurtos.	95
3.21. Otros delitos contra la propiedad.	97
3.22. Delitos contra la seguridad pública.	99
3.23. Delitos contra el orden público.	101
3.24. Delitos contra la seguridad de la Nación.	103
3.25. Delitos contra los poderes públicos y el orden constitucional.	105
3.26. Delitos contra la administración pública.	107
3.27. Delitos contra la fe pública.	109
3.28.1. Siembra y producción de estupefacientes.	111
3.28.2. Comercialización y entrega de estupefacientes.	113
3.28.3. Tenencia o entrega atenuada de estupefacientes.	115
3.28.4. Desvío de Importación de estupefacientes.	117
3.28.5. Organización y financiación de estupefacientes.	119
3.28.6. Tenencia simple de estupefacientes.	121
3.28.7. Tenencia simple atenuada para uso personal de estupefacientes.	123
3.28.8. Confabulación de estupefacientes.	125
3.28.9. Contrabando de estupefacientes.	127
3.28.10. Otros delitos previstos en la Ley 23.737.	129
3.29.1. Ley de residuos peligrosos.	131
3.29.2. Ley de fauna.	133
3.29.3. Delitos migratorios.	135

3.29.4. Obstrucción del código aduanero.	137
3.29.5. Contrabando simple.	139
3.29.6. Contrabando agravado.	141
3.29.7. Contrabando de elementos nucleares, agresivos químicos, armas y municiones.	143
3.29.8. Otros delitos previstos en leyes especiales.	145
3.30. Figuras contravencionales.	147
3.31. Suicidios consumados.	149
3.32. Delitos contra el orden económico y financiero.	151
<b>Anexo</b>	<b>153</b>
Objetivo del sistema y marco regulatorio	155
Definiciones conceptuales	157
Proceso de cierre de datos	163



# Agradecimientos

Esta publicación fue posible a partir del trabajo de las autoridades y los equipos de:

- ☒ Los Ministerios de Seguridad y las Policías de las 23 provincias y de la Ciudad Autónoma de Buenos Aires,
- ☒ Gendarmería Nacional Argentina, Policía Federal Argentina, Policía de Seguridad Aeroportuaria y Prefectura Naval Argentina.

Deseamos destacar el trabajo cotidiano de los/as funcionarios/as que se dedican a la gestión y el reporte de datos al Sistema Nacional de Información Criminal.

Por último, agradecemos el trabajo mancomunado de las autoridades y personal del Ministerio de Seguridad de la Nación.

# Introducción

En el presente informe se presentan los datos estadísticos oficiales sobre los presuntos hechos delictivos denunciados durante el año 2022 en todo el territorio de la República Argentina que fueron registrados y reportados al Sistema Nacional de Información Criminal (SNIC). Se trata de un trabajo interinstitucional y federal que se desarrolla a lo largo de todo el año. La Dirección Nacional de Estadística Criminal del Ministerio de Seguridad de la Nación recopila, consolida, procesa y elabora esta publicación basada en la información aportada por las agencias policiales de las 23 provincias y de la Ciudad Autónoma de Buenos Aires, así como por la Gendarmería Nacional, la Policía Federal, la Policía de Seguridad Aeroportuaria y la Prefectura Naval Argentina.

El mismo se elaboró siguiendo los circuitos y procedimientos que fueron evaluados por la Oficina de las Naciones Unidas Contra la Droga y el Delito (UNODC), a través del Centro de Excelencia para Información Estadística de Gobierno, Seguridad Pública, Victimization y Justicia (CdeE). Ese organismo internacional evaluó los procesos de trabajo con base en los Principios Fundamentales de las Estadísticas Oficiales de las Naciones Unidas, y otorgó al SNIC el grado de Calidad Estadística tipo “A”.

Las bases de datos que respaldan el presente informe son publicadas en el micrositio de Estadísticas Criminales en [argentina.gob.ar<sup>1</sup>](https://www.argentina.gob.ar/seguridad/estadisticas-criminales/bases-de-datos) siguiendo los lineamientos de acceso a la información pública.

---

<sup>1</sup> <https://www.argentina.gob.ar/seguridad/estadisticas-criminales/bases-de-datos>

# Definiciones generales

## ¿Qué es el Sistema Nacional de Información Criminal (SNIC)?

El SNIC es un sistema de recolección y consolidación de datos para el análisis de información estadística criminal en la Argentina, que tiene como objeto brindar información sobre hechos presuntamente delictuosos registrados por las fuerzas policiales provinciales<sup>2</sup>, fuerzas federales de seguridad y otras entidades oficiales de recepción de denuncias, en todo el ámbito del territorio de la República Argentina.

Este sistema se compone de un total de cinco módulos:



El módulo de SNIC-Total de hechos delictuosos releva información agregada sobre 56 hechos delictuosos<sup>3</sup>, tomando en consideración los establecidos por el Código Penal de la Nación y de Leyes Especiales<sup>4</sup>.

Los Sistemas de Alerta Temprana (SAT) son otro componente del Sistema Nacional de Información Criminal que relevan información más detallada sobre ciertos tipos de delitos<sup>5</sup>.

<sup>2</sup> En aquellos casos en que la jurisdicción articule con el Ministerio Público Fiscal provincial, los datos incluyen además información de esa instancia.

<sup>3</sup> Ver Anexo.

<sup>4</sup> Ver Anexo.

<sup>5</sup> Estos son: Homicidios dolosos, Muertes viales, Suicidios y Delitos contra la propiedad. Los mismos también forman parte del módulo SNIC pero de forma agregada y con menor grado de detalle.

## Aclaraciones metodológicas

Para el cálculo de las tasas se utilizaron las proyecciones de población basadas en los resultados del Censo Nacional de Población, Hogares y Viviendas 2010 realizadas por INDEC. En cuanto al operativo censal realizado durante el año 2022, no fueron considerados los datos poblacionales debido a que al momento de la publicación del presente informe no habían sido puestas a disposición del público los datos definitivos.

Luego de la publicación de cada anual de SNIC, las jurisdicciones y las Fuerzas Federales envían rectificaciones sobre los datos de dicho año y años anteriores. Por ese motivo, la información expuesta en este informe puede diferir respecto a la expuesta en informes anteriores.

Sección 1.

# **Datos provinciales 2022**



# Datos provinciales 2022

## Total delitos 2022

A continuación, se detallan el total de hechos y víctimas (en los casos que corresponda), con sus correspondientes tasas cada 100.000 habitantes, de los 56 tipos delictivos reportados al SNIC correspondientes al año 2022<sup>6</sup>.

**Tabla 1.** Cantidad de hechos y víctimas según tipo de delito. Valores absolutos y tasas cada 100.000 habitantes. Provincia de Chaco. Año 2022

Código de delito SNIC	Tipo de delito	Hechos		Víctimas	
		Cantidad	Tasa	Cantidad	Tasa
<b>Delitos del Código Penal</b>					
<b>Delitos contra las personas</b>					
1	Homicidios dolosos	49	4,0	49	4,0
	Fuerza provincial	49	...	49	...
	Fuerza federal	-	...	-	...
2	Homicidios dolosos en grado de tentativa	19	1,5	20	1,6
	Fuerza provincial	19	...	20	...
	Fuerza federal	-	...	-	...
3	Muertes en Accidentes Viales	170	13,8	184	15,0
	Fuerza provincial	170	...	184	...
	Fuerza federal	-	...	-	...
4	Homicidios culposos por otros hechos	115	9,4	118	9,6
	Fuerza provincial	115	...	118	...
	Fuerza federal	-	...	-	...
5	Lesiones dolosas	2.732	222,5	2.966	241,6
	Fuerza provincial	2.730	...	2.964	...
	Fuerza federal	2	...	2	...
6	Lesiones culposas en Accidentes Viales	1.332	108,5	1.862	151,7
	Fuerza provincial	1.332	...	1.862	...
	Fuerza federal	-	...	-	...
7	Lesiones culposas por otros hechos	13	1,1	13	1,1
	Fuerza provincial	13	...	13	...
	Fuerza federal	-	...	-	...

<sup>6</sup> Los códigos asociados a cada tipo delictivo corresponden a los asignados en el sistema de carga.

8	Otros delitos contra las personas	183	14,9	198	16,1
	Fuerza provincial	182	...	197	...
	Fuerza federal	1	...	1	...
<b>Delitos contra el honor</b>					
9	Delitos contra el honor	-	-	-	-
	Fuerza provincial	-	...	-	...
	Fuerza federal	-	...	-	...
<b>Delitos contra la integridad sexual</b>					
10	Violaciones	138	11,2	143	11,6
	Fuerza provincial	138	...	143	...
	Fuerza federal	-	...	-	...
11	Otros delitos contra la integridad sexual	575	46,8	616	50,2
	Fuerza provincial	575	...	616	...
	Fuerza federal	-	...	-	...
<b>Delitos contra el estado civil</b>					
12	Delitos contra el estado civil	-	-	...	...
	Fuerza provincial	-	...	...	...
	Fuerza federal	-	...	...	...
<b>Delitos contra la libertad</b>					
13	Amenazas	2.448	199,4	...	...
	Fuerza provincial	2.446	...	...	...
	Fuerza federal	2	...	...	...
14	Otros delitos contra la libertad	133	10,8	140	11,4
14_1	Trata de personas simple	18	1,5	19	1,5
	Fuerza provincial	8	...	9	...
	Fuerza federal	10	...	10	...
14_2	Trata de personas agravado	5	0,4	5	0,4
	Fuerza provincial	-	...	-	...
	Fuerza federal	5	...	5	...
14_3	Otros delitos contra la libertad	110	9,0	116	9,4
	Fuerza provincial	110	...	116	...
	Fuerza federal	-	...	-	...
<b>Delitos contra la propiedad</b>					
15	Robos (excluye los agravados por el resultado de lesiones y/o muertes)	4.112	334,9	...	...
	Fuerza provincial	4.096	...	...	...
	Fuerza federal	16	...	...	...
16	Tentativas de robo (excluye las agravadas por el res. de lesiones y/o muerte)	321	26,1	...	...

	Fuerza provincial	320	...	...	...
	Fuerza federal	1	...	...	...
17	<b>Robos agravados por el resultado de lesiones y/o muertes</b>	-	-	...	...
	Fuerza provincial	-	...	...	...
	Fuerza federal	-	...	...	...
18	<b>Tentativas de robo agravado por el resultado de lesiones y/o muertes</b>	-	-	...	...
	Fuerza provincial	-	...	...	...
	Fuerza federal	-	...	...	...
19	<b>Hurtos</b>	<b>7.097</b>	<b>578,1</b>	...	...
	Fuerza provincial	7.087	...	...	...
	Fuerza federal	10	...	...	...
20	<b>Tentativas de hurto</b>	<b>283</b>	<b>23,1</b>	...	...
	Fuerza provincial	281	...	...	...
	Fuerza federal	2	...	...	...
21	<b>Otros delitos contra la propiedad</b>	<b>1.122</b>	<b>91,4</b>	...	...
	Fuerza provincial	1.116	...	...	...
	Fuerza federal	6	...	...	...
<b>Delitos contra la seguridad pública</b>					
22	<b>Delitos contra la seguridad pública</b>	<b>317</b>	<b>25,8</b>	...	...
	Fuerza provincial	303	...	...	...
	Fuerza federal	14	...	...	...
<b>Delitos contra el orden público</b>					
23	<b>Delitos contra el orden público</b>	<b>5</b>	<b>0,4</b>	...	...
	Fuerza provincial	-	...	...	...
	Fuerza federal	5	...	...	...
<b>Delitos contra la seguridad de la nación</b>					
24	<b>Delitos contra la seguridad de la nación</b>	<b>3</b>	<b>0,2</b>	...	...
	Fuerza provincial	-	...	...	...
	Fuerza federal	3	...	...	...
<b>Delitos contra los poderes públicos y el orden constitucional</b>					
25	<b>Delitos contra los poderes públicos y el orden constitucional</b>	<b>1</b>	<b>0,1</b>	...	...
	Fuerza provincial	1	...	...	...
	Fuerza federal	-	...	...	...
<b>Delitos contra la administración pública</b>					
26	<b>Delitos contra la administración pública</b>	<b>831</b>	<b>67,7</b>	...	...
	Fuerza provincial	823	...	...	...

	Fuerza federal	8	...	...	...
<b>Delitos contra la fe pública</b>					
27	Delitos contra la fe pública	71	5,8	...	...
	Fuerza provincial	30	...	...	...
	Fuerza federal	41	...	...	...
<b>Delitos previstos en otras leyes especiales</b>					
<b>Ley 23.737 (estupefacientes)</b>		<b>1.282</b>	<b>104,4</b>	...	...
28_1	Siembra y producción de estupefacientes	36	2,9	...	...
	Fuerza provincial	29	...	...	...
	Fuerza federal	7	...	...	...
28_2	Comercialización y entrega de estupefacientes	337	27,4	...	...
	Fuerza provincial	313	...	...	...
	Fuerza federal	24	...	...	...
28_3	Tenencia o entrega atenuada de estupefacientes	37	3,0	...	...
	Fuerza provincial	36	...	...	...
	Fuerza federal	1	...	...	...
28_4	Desvío de Importación de estupefacientes	7	0,6	...	...
	Fuerza provincial	-	...	...	...
	Fuerza federal	7	...	...	...
28_5	Organización y financiación de estupefacientes	19	1,5	...	...
	Fuerza provincial	-	...	...	...
	Fuerza federal	19	...	...	...
28_6	Tenencia simple de estupefacientes	578	47,1	...	...
	Fuerza provincial	562	...	...	...
	Fuerza federal	16	...	...	...
28_7	Tenencia simple atenuada para uso personal de estupefacientes	72	5,9	...	...
	Fuerza provincial	7	...	...	...
	Fuerza federal	65	...	...	...
28_8	Confabulación de estupefacientes	-	-	...	...
	Fuerza provincial	-	...	...	...
	Fuerza federal	-	...	...	...
28_9	Contrabando de estupefacientes	60	4,9	...	...
	Fuerza provincial	44	...	...	...
	Fuerza federal	16	...	...	...
28_10	Otros delitos previstos en la ley 23.737	136	11,1	...	...
	Fuerza provincial	19	...	...	...
	Fuerza federal	117	...	...	...
<b>Otros delitos previstos en leyes especiales</b>		<b>794</b>	<b>64,7</b>	...	...

Delitos ambientales					
29_1	Ley de residuos peligrosos	23	1,9	...	...
	Fuerza provincial	-	...	...	...
	Fuerza federal	23	...	...	...
29_2	Ley de fauna	180	14,7	...	...
	Fuerza provincial	-	...	...	...
	Fuerza federal	180	...	...	...
Delitos migratorios					
29_3	Delitos migratorios	83	6,8	...	...
	Fuerza provincial	68	...	...	...
	Fuerza federal	15	...	...	...
Contrabando					
29_4	Obstrucción del código aduanero	15	1,2	...	...
	Fuerza provincial	11	...	...	...
	Fuerza federal	4	...	...	...
29_5	Contrabando Simple	468	38,1	...	...
	Fuerza provincial	2	...	...	...
	Fuerza federal	466	...	...	...
29_6	Contrabando Agravado	20	1,6	...	...
	Fuerza provincial	-	...	...	...
	Fuerza federal	20	...	...	...
29_7	Contrabando de elementos nucleares, agresivos químicos, armas y municiones	5	0,4	...	...
	Fuerza provincial	-	...	...	...
	Fuerza federal	5	...	...	...
Otros delitos previstos en leyes especiales					
29_8	Otros delitos previstos en leyes especiales	306	24,9	...	...
	Fuerza provincial	211	...	...	...
	Fuerza federal	95	...	...	...
Figuras contravencionales					
30	Figuras contravencionales	4.734	385,6	...	...
	Fuerza provincial	4.723	...	...	...
	Fuerza federal	11	...	...	...
Delitos contra el orden económico y financiero					
32	Delitos contra el orden económico y financiero	15	1,2	...	...
	Fuerza provincial	-	...	...	...
	Fuerza federal	15	...	...	...
Suicidios (consumados)					
31	Suicidios (consumados)(*)	137	12,3	137	12,3

Fuerza provincial	137	...	137	...
Fuerza federal	-	...	-	...

<b>Total de hechos</b>	<b>29.338</b>
------------------------	---------------

Referencias: (...) Dato no disponible. (\*) Tasa calculada sobre la población mayor a 5 años.  
Fuente: Sistema Nacional de Información Criminal - Sistema Alerta Temprana (SNIC - SAT), Ministerio de Seguridad de la Nación e INDEC.

## Muertes violentas 2022

Se utiliza esta definición para agrupar los delitos de homicidios dolosos, homicidios culposos por otras causas (no viales), muertes viales, sumados a los suicidios consumados.

A continuación, se presenta la evolución anual<sup>7</sup> de la cantidad de víctimas y la tasa cada 100.000 habitantes de cada uno de estos delitos.

**Tabla 2.** Víctimas de muertes violentas por año, según tipo de delito. Valores absolutos y variaciones interanuales. Provincia de Chaco. Años 2014-2022

Tipo de muerte violenta	Homicidios dolosos	Muertes viales	Homicidios culposos por otras causas	Suicidios
2014	81	175	69	64
2015	63	169	68	69
2016	70	152	91	87
2017	60	184	122	101
2018	54	192	109	108
2019	69	159	87	90
2020	106	147	85	102
2021	64	191	104	105
2022	49	184	118	137
Variación 2022/2021	-23,4%	-3,7%	13,5%	30,5%

Fuente: Sistema Nacional de Información Criminal -Sistema Alerta Temprana (SNIC -SAT), Ministerio de Seguridad de la Nación e INDEC.

<sup>7</sup> Debido a posibles diferencias metodológicas entre la recopilación de las distintas áreas de las que dependió el SNIC las series se encuentran expuestas desde el año 2014 en adelante. Sin embargo, la Dirección Nacional de Estadística Criminal se encuentra realizando un trabajo de reconstrucción de series históricas a los fines de contar con una serie estadística completa del año 2001 al último año de publicación.

**Tabla 3.** Víctimas de muertes violentas por año, según tipo de delito. Tasas cada 100.000 habitantes y variaciones interanuales. Provincia de Chaco. Años 2014-2022

Tipo de muerte violenta	Homicidios dolosos	Muertes viales	Homicidios culposos por otras causas	Suicidios (*)
2014	7,2	15,5	6,1	6,3
2015	5,5	14,8	5,9	6,7
2016	6,1	13,2	7,9	8,3
2017	5,1	15,8	10,4	9,6
2018	4,6	16,3	9,2	10,1
2019	5,8	13,3	7,3	8,3
2020	8,8	12,2	7,1	9,3
2021	5,3	15,7	8,6	9,5
2022	4,0	15,0	9,6	12,3
Variación 2022/2021	-24,2%	-4,6%	12,4%	29,1%

Referencias: (\*) Tasa calculada sobre la población mayor a 5 años.

Fuente: Sistema Nacional de Información Criminal -Sistema Alerta Temprana (SNIC -SAT), Ministerio de Seguridad de la Nación e INDEC.

**Gráfico 1.** Víctimas según tipo de muerte violenta por año. Tasas cada 100.000 habitantes. Provincia de Chaco. Años 2014-2022

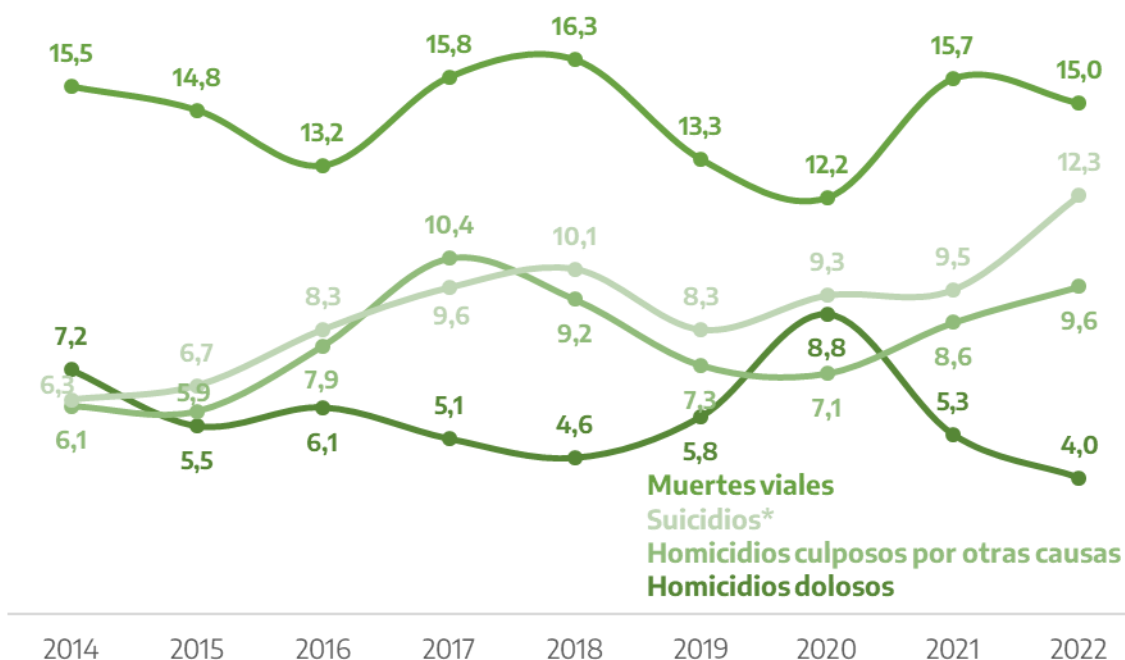

Referencias: (\*) Tasa calculada sobre la población mayor a 5 años.

Fuente: Sistema Nacional de Información Criminal -Sistema Alerta Temprana (SNIC -SAT), Ministerio de Seguridad de la Nación e INDEC.



Sección 2.

# **Delitos seleccionados**



# Delitos seleccionados

En esta sección se realiza una exposición detallada de los siguientes tipos delictivos seleccionados teniendo en cuenta su importancia para el análisis del fenómeno delictivo:

- Homicidios dolosos
- Lesiones dolosas
- Delitos contra la integridad sexual
- Robos
- Hurtos
- Ley 23.737 (estupefacientes).

## 2.1. Homicidios dolosos.

**Gráfico 2.** Víctimas de homicidios dolosos por año. Valores absolutos y tasas cada 100.000 habitantes. Provincia de Chaco. Años 2014-2022



Fuente: Sistema Nacional de Información Criminal -Sistema Alerta Temprana (SNIC -SAT), Ministerio de Seguridad de la Nación e INDEC.

**Tabla 4.** Víctimas de homicidios dolosos por sexo. Valores absolutos y participación. Provincia de Chaco. Años 2017-2022

Años	Masculino		Femenino		No consta		Total
	Cantidad	Porcentaje	Cantidad	Porcentaje	Cantidad	Porcentaje	
2017	51	85,0%	9	15,0%	-	-	60
2018	43	79,6%	11	20,4%	-	-	54
2019	54	78,3%	15	21,7%	-	-	69
2020	88	83,0%	18	17,0%	-	-	106
2021	52	81,3%	12	18,8%	-	-	64
2022	38	77,6%	11	22,4%	-	-	49

Referencias: (-) Cero absoluto.

Fuente: Sistema Nacional de Información Criminal - Sistema Alerta Temprana (SNIC - SAT), Ministerio de Seguridad de la Nación e INDEC.

**Gráfico 3.** Víctimas de homicidios dolosos por mes. Valores absolutos. Provincia de Chaco. Años 2020-2022

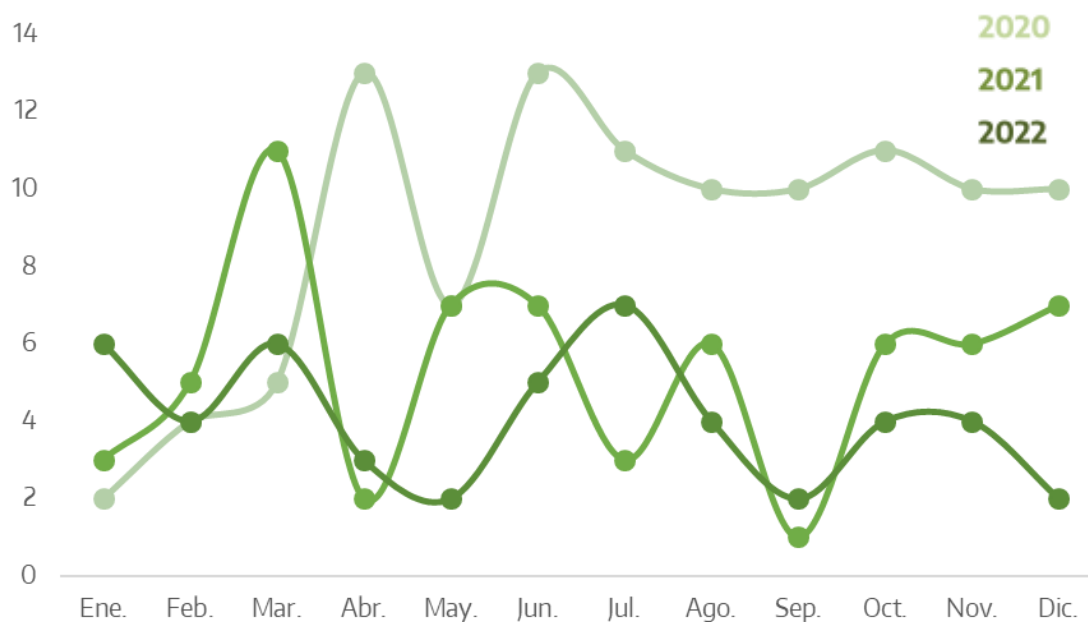

Fuente: Sistema Nacional de Información Criminal - Sistema Alerta Temprana (SNIC - SAT), Ministerio de Seguridad de la Nación e INDEC.

**Tabla 5.** Víctimas de homicidios dolosos por departamento. Valores absolutos, tasas cada 100.000 habitantes y variaciones interanuales. Provincia de Chaco. Años 2021-2022

Departamento	Cantidad de víctimas		Tasa		Variación 2022/2021
	2021	2022	2021	2022	
Almirante Brown	2	2	4,6	4,5	-1,7%
Bermejo	2	-	7,2	-	-100,0%
Comandante Fernández	5	7	4,3	6,0	38,3%
Chacabuco	3	1	8,2	2,7	-67,1%
12 de Octubre	-	1	-	3,7	///
2 de Abril	-	-	-	-	///
Fray Justo Santa María de Oro	-	1	-	6,8	///
General Belgrano	-	-	-	-	///
General Donovan	-	-	-	-	///
General Güemes	7	3	8,9	3,8	-57,6%
Independencia	2	-	7,6	-	-100,0%
Libertad	-	-	-	-	///
Libertador General San Martín	7	8	10,1	11,4	13,0%
Maipú	1	2	3,7	7,3	99,3%
Mayor Luis J. Fontana	2	2	3,3	3,3	-0,5%
9 de Julio	-	2	-	6,1	///
O' Higgins	-	2	-	9,1	///
Presidencia de la Plaza	-	-	-	-	///
1º de Mayo	-	-	-	-	///
Quitilipi	2	-	5,1	-	-100,0%
San Fernando	27	16	6,0	3,6	-41,3%
San Lorenzo	-	-	-	-	///
Sargento Cabral	1	1	5,5	5,5	-0,8%
Tapenagá	-	-	-	-	///
25 de Mayo	3	1	9,2	3,1	-66,9%
Departamento sin determinar	-	-	///	///	///
<b>Total provincia</b>	<b>64</b>	<b>49</b>	<b>5,3</b>	<b>4,0</b>	<b>-24,2%</b>

Referencias: (-) Cero absoluto. (///) No corresponde.

Fuente: Sistema Nacional de Información Criminal - Sistema Alerta Temprana (SNIC - SAT), Ministerio de Seguridad de la Nación e INDEC.

**Mapa 1.** Víctimas de homicidios dolosos por departamento. Valores absolutos y tasas cada 100.000 habitantes. Provincia de Chaco. Año 2022

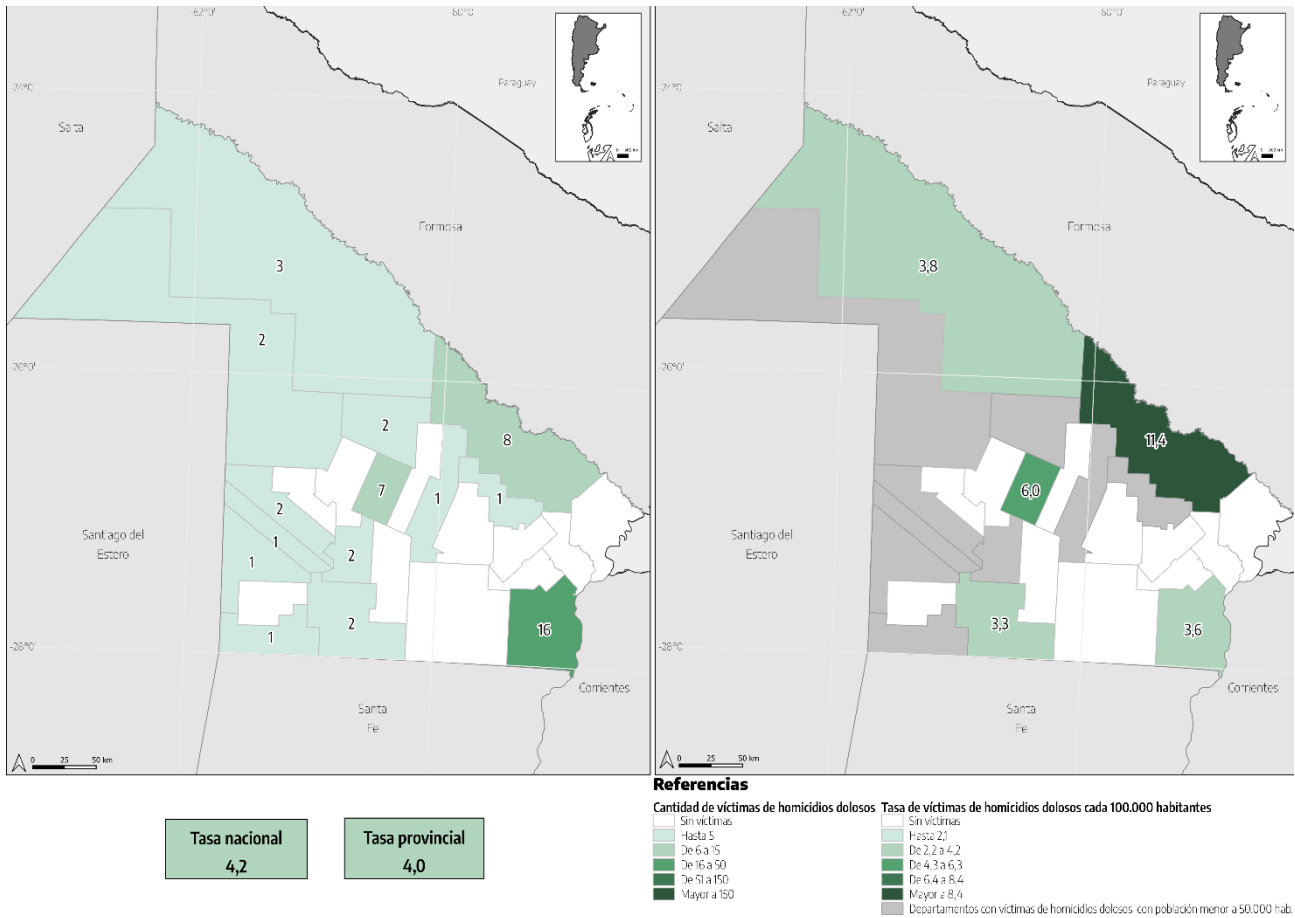

Fuente: Sistema Nacional de Información Criminal - Sistema Alerta Temprana (SNIC - SAT), Ministerio de Seguridad de la Nación e INDEC.

## 2.2. Lesiones dolosas.

**Gráfico 4.** Víctimas de lesiones dolosas por año. Valores absolutos y tasas cada 100.000 habitantes. Provincia de Chaco. Años 2014-2022

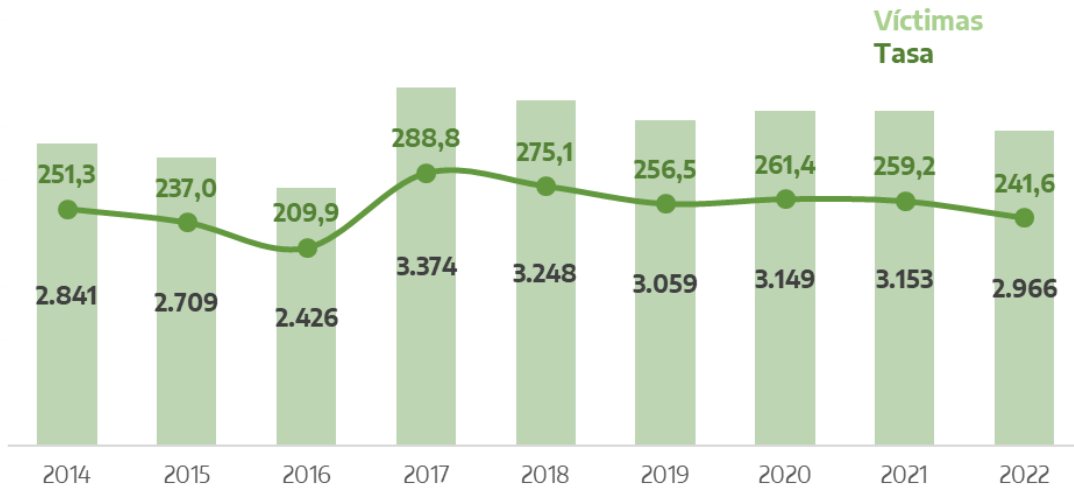

Fuente: Sistema Nacional de Información Criminal -Sistema Alerta Temprana (SNIC -SAT), Ministerio de Seguridad de la Nación e INDEC.

**Tabla 6.** Víctimas de lesiones dolosas por sexo. Valores absolutos y participación. Provincia de Chaco. Años 2017-2022

Años	Masculino		Femenino		No consta		Total
	Cantidad	Porcentaje	Cantidad	Porcentaje	Cantidad	Porcentaje	
2017	1.308	38,8%	2.051	60,8%	15	0,4%	3.374
2018	1.255	38,6%	1.982	61,0%	11	0,3%	3.248
2019	1.158	37,9%	1.884	61,6%	17	0,6%	3.059
2020	1.295	41,1%	1.833	58,2%	21	0,7%	3.149
2021	1.117	35,4%	2.025	64,2%	11	0,3%	3.153
2022	1.000	33,7%	1.964	66,2%	2	0,1%	2.966

Fuente: Sistema Nacional de Información Criminal - Sistema Alerta Temprana (SNIC - SAT), Ministerio de Seguridad de la Nación e INDEC.

**Gráfico 5.** Víctimas de lesiones dolosas por mes según año. Valores absolutos. Provincia de Chaco. Años 2020-2022

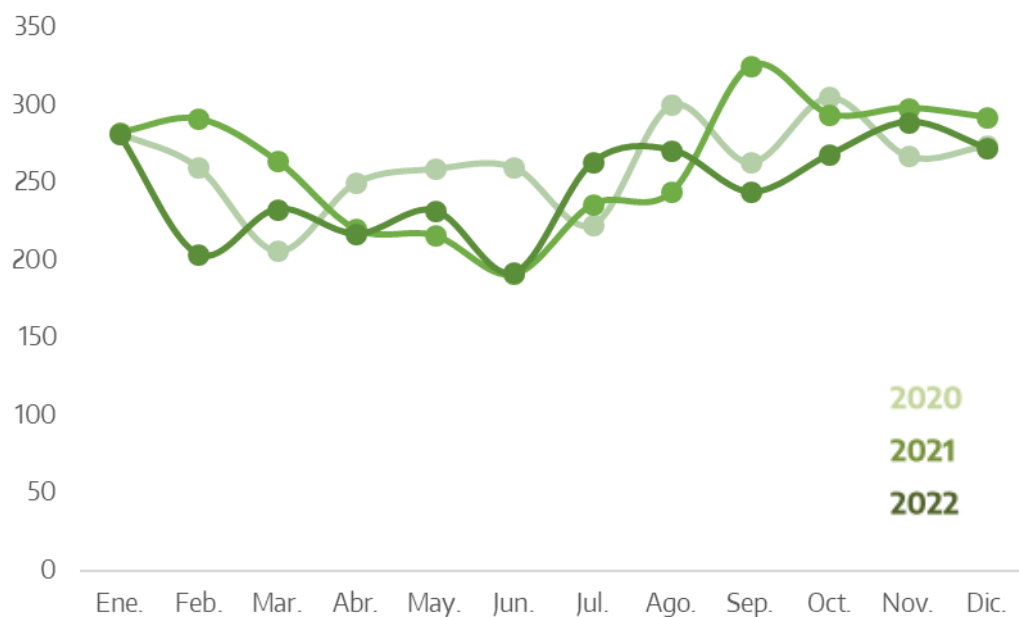

Fuente: Sistema Nacional de Información Criminal - Sistema Alerta Temprana (SNIC - SAT), Ministerio de Seguridad de la Nación e INDEC.

**Tabla 7.** Víctimas de lesiones dolosas por departamento. Valores absolutos, tasas cada 100.000 habitantes y variaciones interanuales. Provincia de Chaco. Años 2021-2022

Departamento	Cantidad de víctimas		Tasa		Variación 2022/2021
	2021	2022	2021	2022	
Almirante Brown	60	56	137,7	126,4	-8,2%
Bermejo	84	86	302,6	307,8	1,7%
Comandante Fernández	309	273	266,7	232,8	-12,7%
Chacabuco	57	119	156,1	322,0	106,3%
12 de Octubre	50	36	187,7	133,5	-28,9%
2 de Abril	4	2	50,6	25,2	-50,1%
Fray Justo Santa María de Oro	30	36	205,8	243,5	18,3%
General Belgrano	27	26	180,3	171,0	-5,2%
General Donovan	19	29	132,4	201,4	52,2%
General Güemes	222	193	283,6	244,0	-14,0%
Independencia	69	43	262,3	161,7	-38,3%
Libertad	75	41	503,4	271,4	-46,1%
Libertador General San Martín	187	233	268,7	331,2	23,2%
Maipú	23	35	84,5	128,1	51,7%
Mayor Luis J. Fontana	251	246	415,7	405,2	-2,5%
9 de Julio	22	18	67,6	54,8	-18,9%
O' Higgins	75	49	342,7	222,8	-35,0%
Presidencia de la Plaza	18	27	132,8	198,3	49,3%
1º de Mayo	31	47	244,1	364,8	49,5%
Quitilipi	63	39	161,2	98,9	-38,6%
San Fernando	1.322	1.211	296,0	268,7	-9,2%
San Lorenzo	32	37	198,8	228,6	15,0%
Sargento Cabral	53	28	293,3	153,7	-47,6%
Tapenagá	7	10	164,3	234,7	42,8%
25 de Mayo	63	44	193,6	134,3	-30,6%
Departamento sin determinar	-	2	///	///	///
<b>Total provincia</b>	<b>3.153</b>	<b>2.966</b>	<b>259,2</b>	<b>241,6</b>	<b>-6,8%</b>

Referencias: (-) Cero absoluto. (///) No corresponde.

Fuente: Sistema Nacional de Información Criminal - Sistema Alerta Temprana (SNIC - SAT), Ministerio de Seguridad de la Nación e INDEC.

**Mapa 2.** Víctimas de lesiones dolosas por departamento. Valores absolutos y tasas cada 100.000 habitantes. Provincia de Chaco. Año 2022

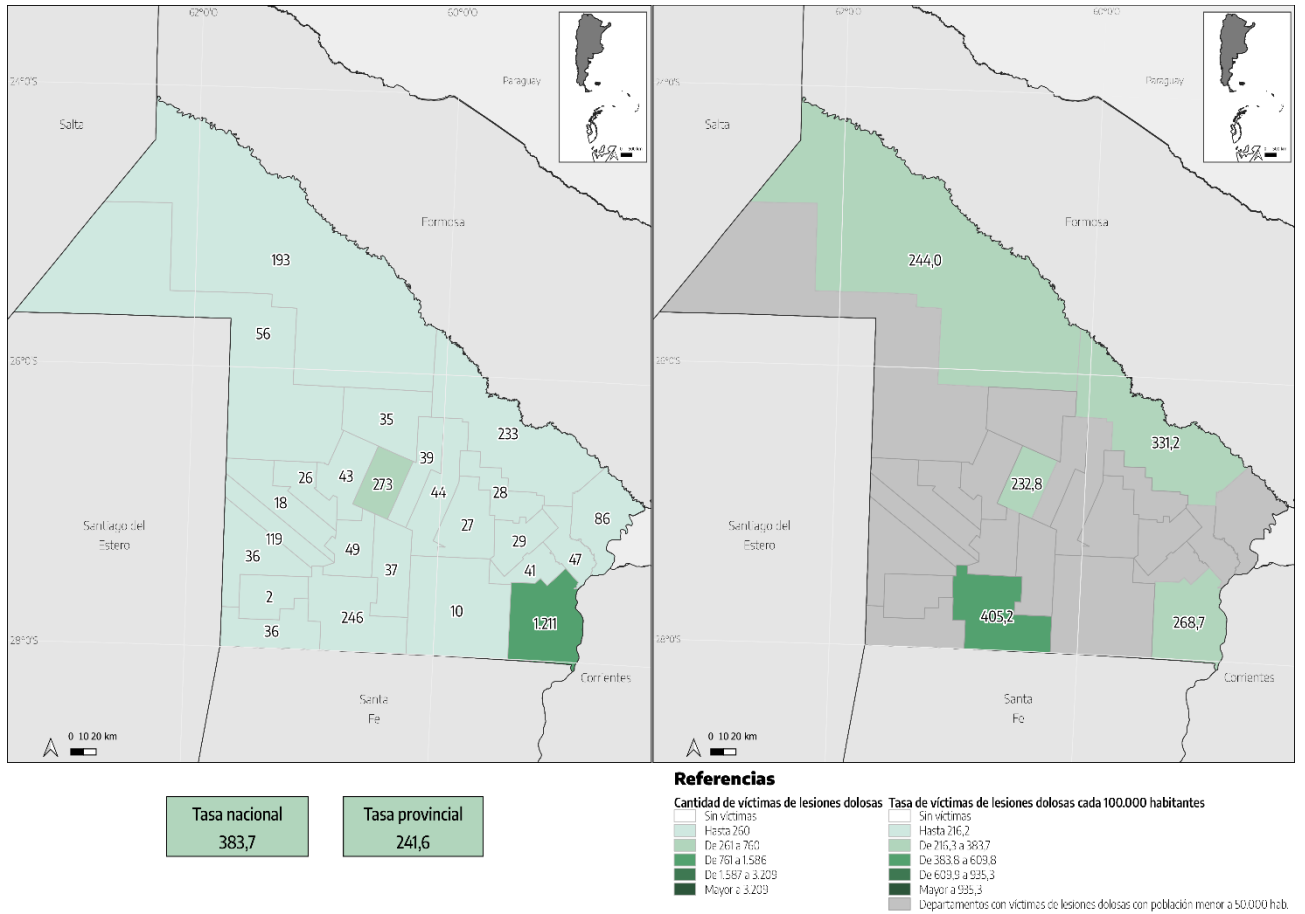

Fuente: Sistema Nacional de Información Criminal - Sistema Alerta Temprana (SNIC - SAT), Ministerio de Seguridad de la Nación e INDEC.

### 2.3. Delitos contra la integridad sexual.

**Gráfico 6.** Víctimas de delitos contra la integridad sexual por año. Valores absolutos y tasas cada 100.000 habitantes. Provincia de Chaco. Años 2014-2022

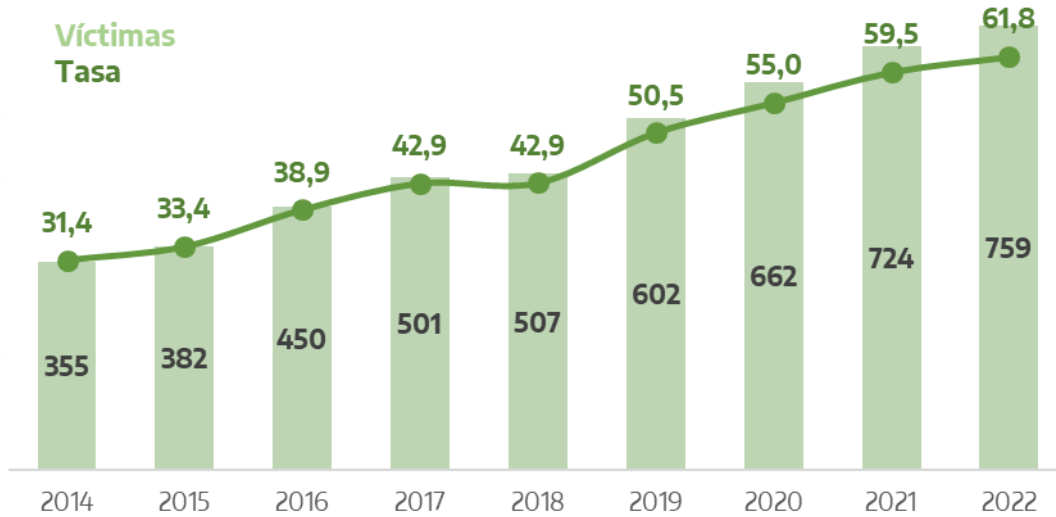

Fuente: Sistema Nacional de Información Criminal -Sistema Alerta Temprana (SNIC -SAT), Ministerio de Seguridad de la Nación e INDEC.

**Tabla 8.** Víctimas de delitos contra la integridad sexual por tipo de delito. Valores absolutos y variaciones interanuales. Provincia de Chaco. Años 2014-2022

Tipo de delito	Violaciones	Otros delitos contra la integridad sexual	Total delitos contra la integridad sexual
2014	133	222	355
2015	153	229	382
2016	96	354	450
2017	71	430	501
2018	84	423	507
2019	79	523	602
2020	90	572	662
2021	110	614	724
2022	143	616	759
Variación 2022/2021	30,0%	0,3%	4,8%

Fuente: Sistema Nacional de Información Criminal - Sistema Alerta Temprana (SNIC - SAT), Ministerio de Seguridad de la Nación e INDEC.

**Tabla 9.** Víctimas de delitos contra la integridad sexual por sexo. Valores absolutos y participación. Provincia de Chaco. Años 2017-2022

Años	Masculino		Femenino		No consta		Total
	Cantidad	Porcentaje	Cantidad	Porcentaje	Cantidad	Porcentaje	
2017	57	11,4%	444	88,6%	-	-	501
2018	57	11,2%	449	88,6%	1	0,2%	507
2019	62	10,3%	538	89,4%	2	0,3%	602
2020	68	10,3%	579	87,5%	15	2,3%	662
2021	69	9,5%	637	88,0%	18	2,5%	724
2022	82	10,8%	669	88,1%	8	1,1%	759

Referencias: (-) Cero absoluto.

Fuente: Sistema Nacional de Información Criminal - Sistema Alerta Temprana (SNIC - SAT), Ministerio de Seguridad de la Nación e INDEC.

**Gráfico 7.** Víctimas de delitos contra la integridad sexual por mes. Valores absolutos. Provincia de Chaco. Años 2021-2022

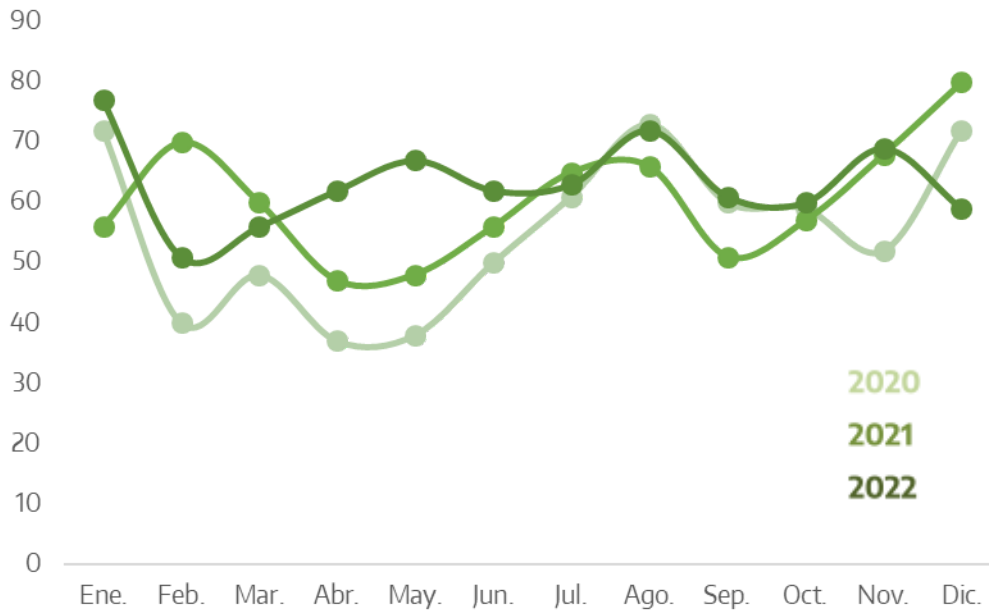

Fuente: Sistema Nacional de Información Criminal - Sistema Alerta Temprana (SNIC - SAT), Ministerio de Seguridad de la Nación e INDEC.

**Tabla 10.** Víctimas de delitos contra la integridad sexual por departamento. Valores absolutos, tasas cada 100.000 habitantes y variaciones interanuales. Provincia de Chaco. Años 2021-2022

Departamento	Cantidad de víctimas		Tasa		Variación 2022/2021
	2021	2022	2021	2022	
Almirante Brown	27	27	62,0	60,9	-1,7%
Bermejo	28	12	100,9	43,0	-57,4%
Comandante Fernández	39	56	33,7	47,8	41,9%
Chacabuco	10	40	27,4	108,2	295,2%
12 de Octubre	18	13	67,6	48,2	-28,7%
2 de Abril	1	2	12,6	25,2	99,4%
Fray Justo Santa María de Oro	5	10	34,3	67,6	97,1%
General Belgrano	9	11	60,1	72,3	20,4%
General Donovan	9	5	62,7	34,7	-44,6%
General Güemes	74	72	94,5	91,0	-3,7%
Independencia	11	12	41,8	45,1	7,9%
Libertad	7	7	47,0	46,3	-1,4%
Libertador General San Martín	48	46	69,0	65,4	-5,2%
Maipú	7	13	25,7	47,6	85,1%
Mayor Luis J. Fontana	38	41	62,9	67,5	7,3%
9 de Julio	9	11	27,6	33,5	21,2%
O' Higgins	14	9	64,0	40,9	-36,0%
Presidencia de la Plaza	6	5	44,3	36,7	-17,0%
1º de Mayo	7	7	55,1	54,3	-1,4%
Quitilipi	13	5	33,3	12,7	-61,9%
San Fernando	292	312	65,4	69,2	5,9%
San Lorenzo	11	14	68,3	86,5	26,6%
Sargento Cabral	19	14	105,2	76,8	-26,9%
Tapenagá	2	1	46,9	23,5	-50,0%
25 de Mayo	18	14	55,3	42,7	-22,7%
Departamento sin determinar	2	-	///	///	///
<b>Total provincia</b>	<b>724</b>	<b>759</b>	<b>59,5</b>	<b>61,8</b>	<b>3,9%</b>

Referencias: (-) Cero absoluto. (///) No corresponde.

Fuente: Sistema Nacional de Información Criminal - Sistema Alerta Temprana (SNIC - SAT), Ministerio de

**Mapa 3.** Víctimas de delitos contra la integridad sexual por departamento. Valores absolutos y tasas cada 100.000 habitantes. Provincia de Chaco. Año 2022

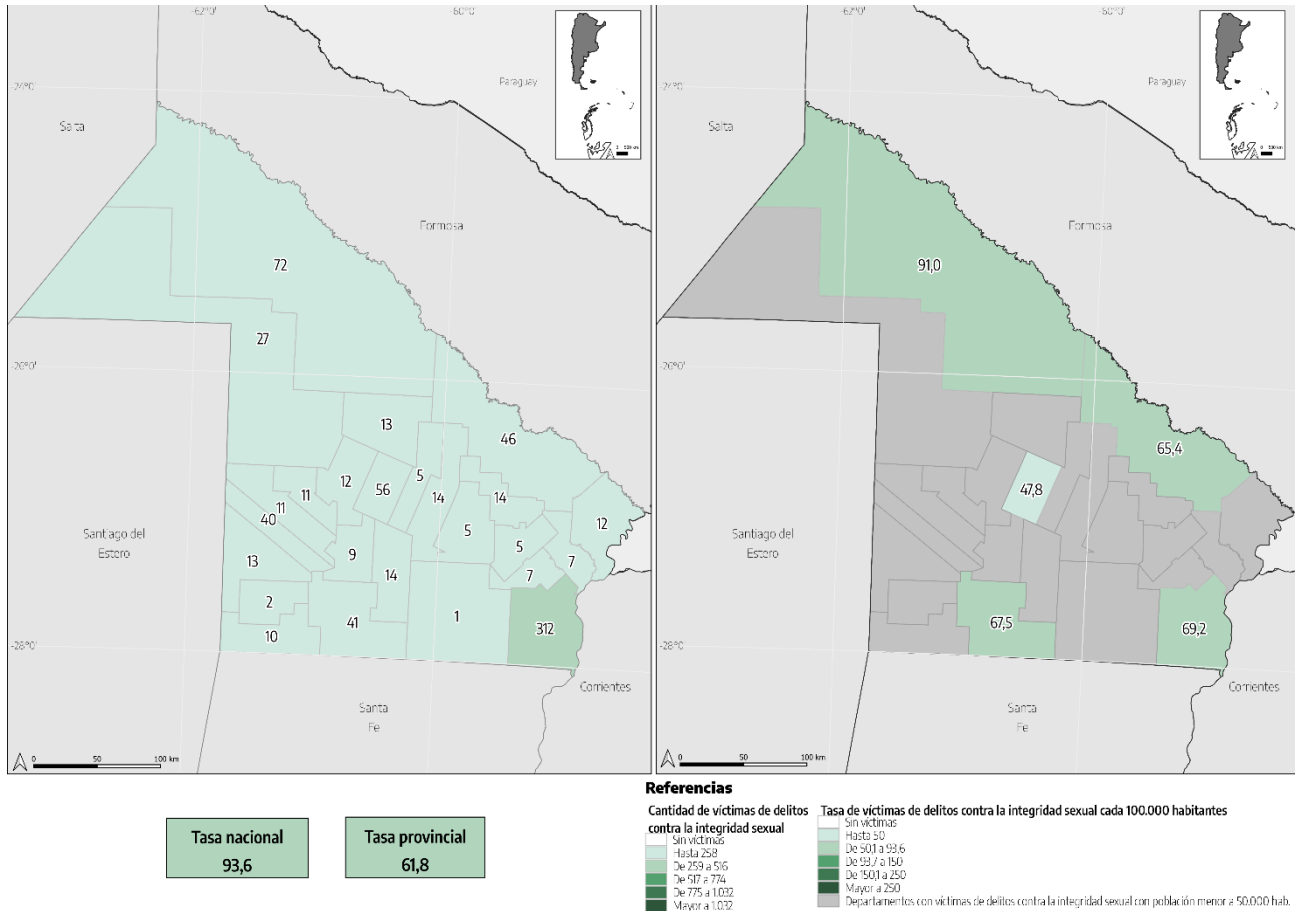

Fuente: Sistema Nacional de Información Criminal - Sistema Alerta Temprana (SNIC - SAT), Ministerio de Seguridad de la Nación e INDEC.

## 2.4. Robos totales (robos, robos agravados por el resultado de lesiones y/o muertes y sus tentativas).

**Gráfico 8.** Hechos de robos por año. Valores absolutos y tasas cada 100.000 habitantes. Provincia de Chaco. Años 2014-2022

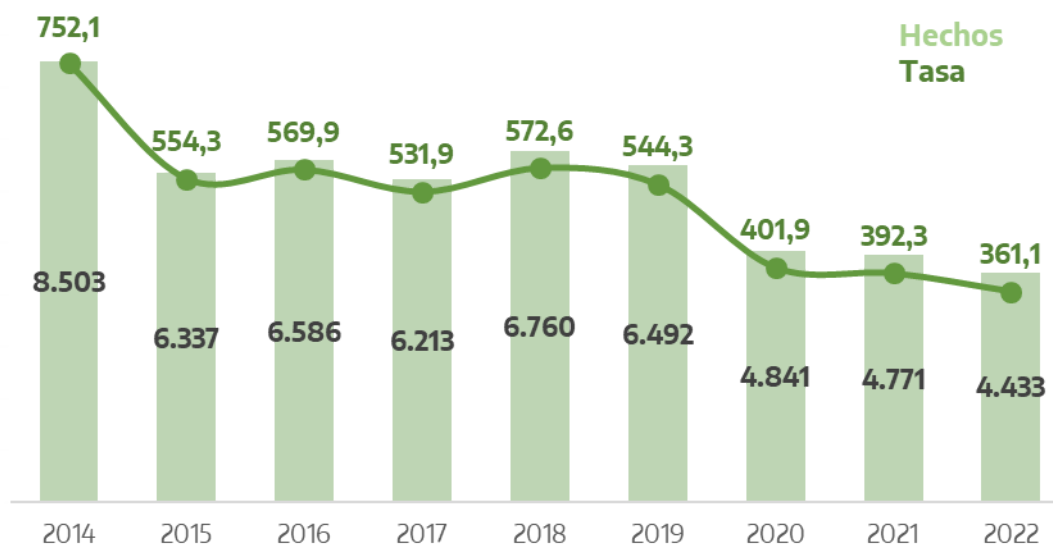

Fuente: Sistema Nacional de Información Criminal -Sistema Alerta Temprana (SNIC -SAT), Ministerio de Seguridad de la Nación e INDEC.

**Tabla 11.** Hechos de robos por tipo de delito. Valores absolutos y variaciones interanuales. Provincia de Chaco. Años 2014-2022

Tipo de delito	Robos	Robos agravados por lesiones o muerte	Tentativas de robo y de robo agrav.	Total de robos
2014	7.740	1	762	8.503
2015	5.755	-	582	6.337
2016	5.998	-	588	6.586
2017	5.624	-	589	6.213
2018	6.221	-	539	6.760
2019	5.937	1	554	6.492
2020	4.392	1	448	4.841
2021	4.416	-	355	4.771
2022	4.112	-	321	4.433
Variación 2022/2021	-6,9%	-	-9,6%	-7,1%

Referencias: (-) Cero absoluto.

Fuente: Sistema Nacional de Información Criminal - Sistema Alerta Temprana (SNIC - SAT), Ministerio de Seguridad de la Nación e INDEC.

**Gráfico 9.** Hechos de robos totales por mes. Valores absolutos. Provincia de Chaco. Años 2020-2022

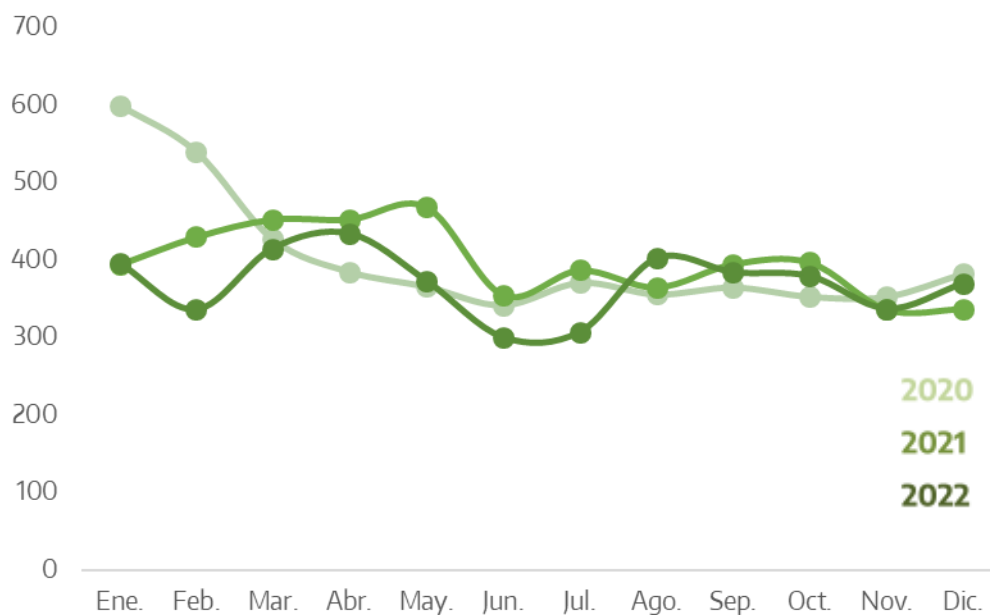

Fuente: Sistema Nacional de Información Criminal - Sistema Alerta Temprana (SNIC - SAT), Ministerio de Seguridad de la Nación e INDEC.

**Tabla 12.** Hechos de robo por departamento. Valores absolutos, tasas cada 100.000 habitantes y variaciones interanuales. Provincia de Chaco. Años 2021-2022

Departamento	Cantidad de hechos		Tasa		Variación 2022/2021
	2021	2022	2021	2022	
Almirante Brown	80	69	183,6	155,7	-15,2%
Bermejo	61	73	219,7	261,3	18,9%
Comandante Fernández	1.015	875	876,0	746,1	-14,8%
Chacabuco	167	142	457,3	384,2	-16,0%
12 de Octubre	57	32	214,0	118,7	-44,5%
2 de Abril	8	7	101,2	88,3	-12,7%
Fray Justo Santa María de Oro	12	14	82,3	94,7	15,0%
General Belgrano	33	41	220,3	269,6	22,4%
General Donovan	16	14	111,5	97,2	-12,8%
General Güemes	251	262	320,6	331,2	3,3%
Independencia	91	75	345,9	282,1	-18,5%
Libertad	61	47	409,5	311,1	-24,0%
Libertador General San Martín	208	120	298,9	170,6	-42,9%
Maipú	48	55	176,3	201,3	14,2%
Mayor Luis J. Fontana	243	176	402,4	289,9	-28,0%
9 de Julio	66	107	202,8	325,9	60,7%
O' Higgins	70	35	319,9	159,2	-50,2%
Presidencia de la Plaza	26	34	191,8	249,7	30,2%
1º de Mayo	58	67	456,7	520,1	13,9%
Quitilipi	79	99	202,2	251,1	24,2%
San Fernando	1.968	1.910	440,6	423,9	-3,8%
San Lorenzo	19	19	118,0	117,4	-0,5%
Sargento Cabral	38	31	210,3	170,1	-19,1%
Tapenagá	5	5	117,4	117,3	-0,0%
25 de Mayo	76	107	233,6	326,6	39,8%
Departamento sin determinar	15	17	///	///	///
<b>Total provincia</b>	<b>4.771</b>	<b>4.433</b>	<b>392,3</b>	<b>361,1</b>	<b>-8,0%</b>

Referencias: (///) No corresponde.

Fuente: Sistema Nacional de Información Criminal - Sistema Alerta Temprana (SNIC - SAT), Ministerio de Seguridad de la Nación e INDEC.

**Mapa 4.** Hechos de robo por departamento. Valores absolutos y tasas cada 100.000 habitantes. Provincia de Chaco. Año 2022

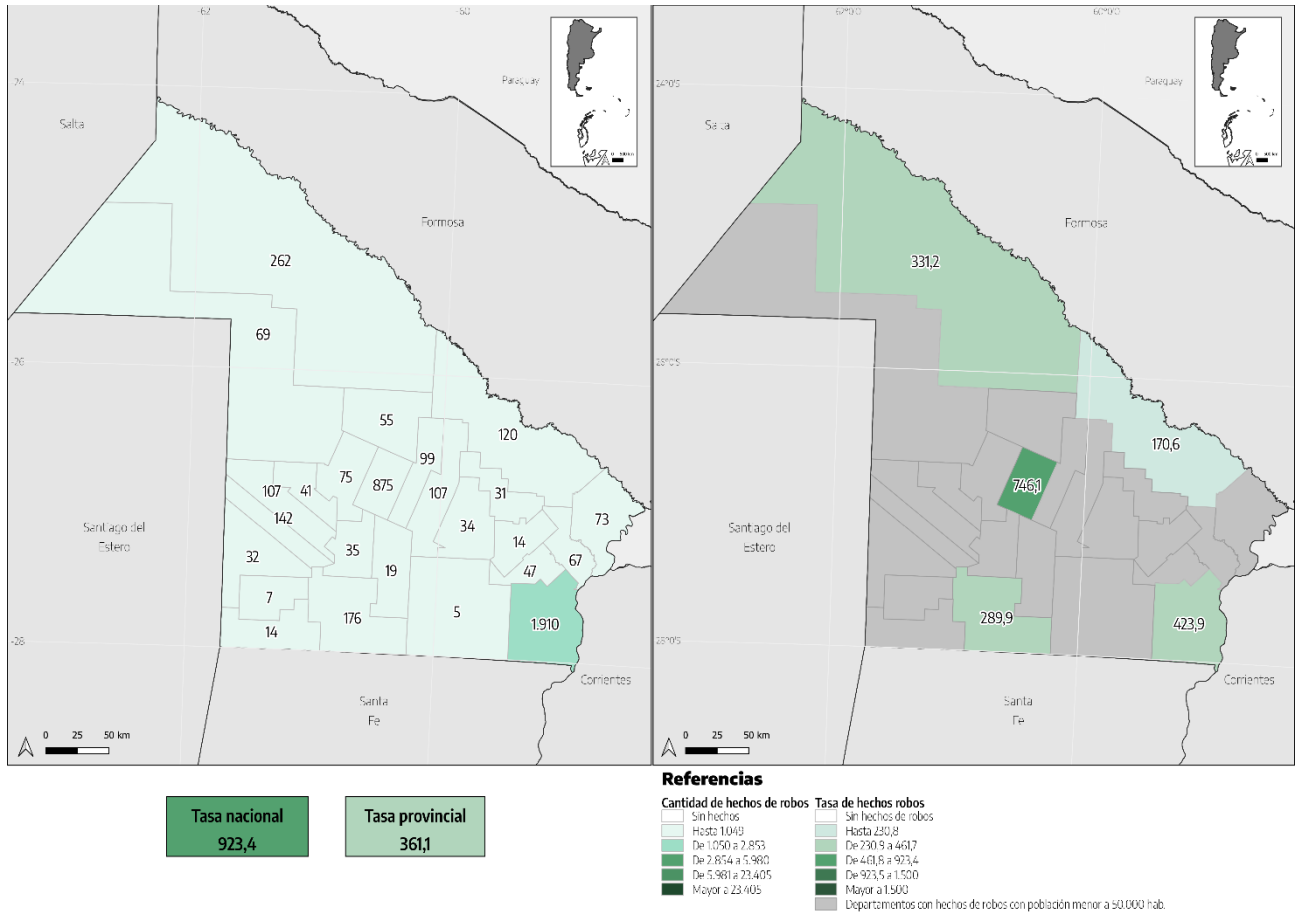

Fuente: Sistema Nacional de Información Criminal - Sistema Alerta Temprana (SNIC - SAT), Ministerio de Seguridad de la Nación e INDEC.

## 2.5. Hurtos totales (hurtos y tentativas de hurtos).

**Gráfico 10.** Hechos de hurtos por año. Valores absolutos y tasas cada 100.000 habitantes. Provincia de Chaco. Años 2014-2022

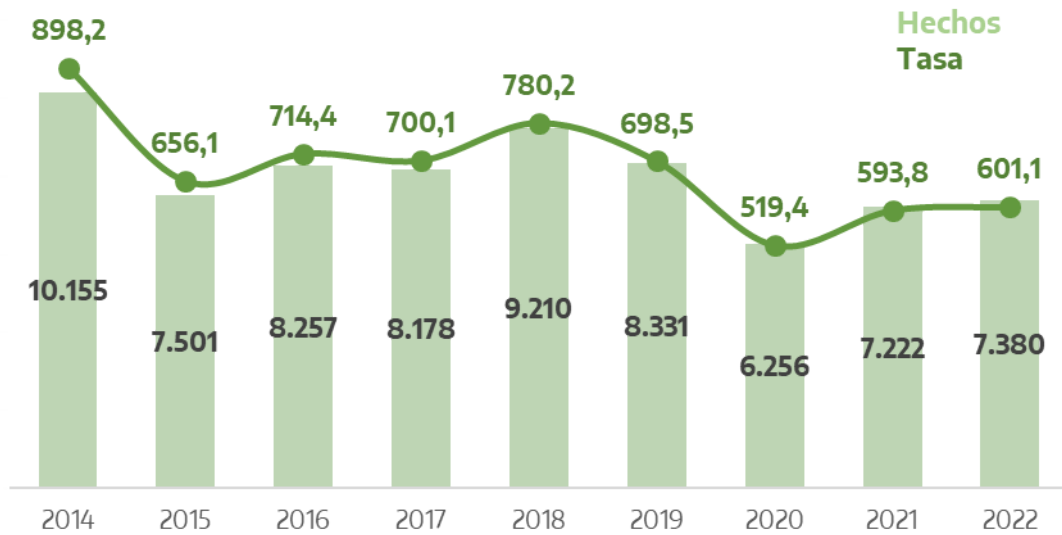

Fuente: Sistema Nacional de Información Criminal -Sistema Alerta Temprana (SNIC -SAT), Ministerio de Seguridad de la Nación e INDEC.

**Tabla 13.** Hechos de hurtos por tipo de delito. Valores absolutos y variaciones interanuales. Provincia de Chaco. Años 2014-2022

Tipo de delito	Hurtos	Tentativas de hurto	Total hurtos
2014	9.783	372	10.155
2015	7.197	304	7.501
2016	7.945	312	8.257
2017	7.832	346	8.178
2018	8.811	399	9.210
2019	7.937	394	8.331
2020	5.899	357	6.256
2021	6.874	348	7.222
2022	7.097	283	7.380
Variación 2022/2021	3,2%	-18,7%	2,2%

Fuente: Sistema Nacional de Información Criminal - Sistema Alerta Temprana (SNIC - SAT), Ministerio de Seguridad de la Nación e INDEC.

**Gráfico 11.** Hechos de hurtos totales por mes. Valores absolutos. Provincia de Chaco. Años 2021-2022

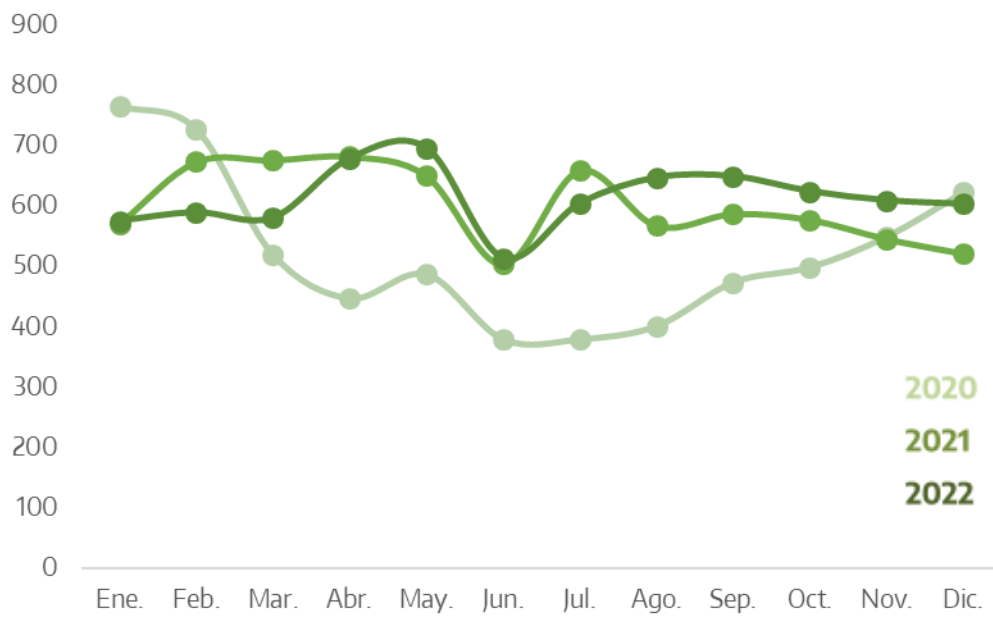

Fuente: Sistema Nacional de Información Criminal - Sistema Alerta Temprana (SNIC - SAT), Ministerio de Seguridad de la Nación e INDEC.

**Tabla 14.** Hechos de hurtos por departamento. Valores absolutos, tasas cada 100.000 habitantes y variaciones interanuales. Provincia de Chaco. Años 2021-2022

Departamento	Cantidad de hechos		Tasa		Variación 2022/2021
	2021	2022	2021	2022	
Almirante Brown	134	140	307,6	316,0	2,7%
Bermejo	126	131	453,9	468,9	3,3%
Comandante Fernández	962	1.022	830,3	871,5	5,0%
Chacabuco	242	400	662,7	1.082,3	63,3%
12 de Octubre	83	52	311,6	192,8	-38,1%
2 de Abril	17	11	214,9	138,7	-35,5%
Fray Justo Santa María de Oro	33	59	226,4	399,0	76,2%
General Belgrano	33	85	220,3	558,9	153,7%
General Donovan	48	55	334,4	382,0	14,2%
General Güemes	573	532	731,9	672,6	-8,1%
Independencia	184	115	699,5	432,5	-38,2%
Libertad	69	85	463,1	562,7	21,5%
Libertador General San Martín	351	275	504,4	390,9	-22,5%
Maipú	96	88	352,5	322,0	-8,6%
Mayor Luis J. Fontana	454	467	751,9	769,2	2,3%
9 de Julio	96	136	294,9	414,3	40,5%
O' Higgins	128	86	584,9	391,1	-33,1%
Presidencia de la Plaza	42	54	309,8	396,6	28,0%
1º de Mayo	68	62	535,4	481,3	-10,1%
Quitilipi	140	125	358,3	317,0	-11,5%
San Fernando	2.967	3.068	664,3	680,9	2,5%
San Lorenzo	65	60	403,8	370,7	-8,2%
Sargento Cabral	60	57	332,1	312,8	-5,8%
Tapenagá	14	16	328,6	375,5	14,3%
25 de Mayo	230	187	706,8	570,8	-19,2%
Departamento sin determinar	7	12	///	///	///
<b>Total provincia</b>	<b>7.222</b>	<b>7.380</b>	<b>593,8</b>	<b>601,1</b>	<b>1,2%</b>

Referencias: (///) No corresponde.

Fuente: Sistema Nacional de Información Criminal - Sistema Alerta Temprana (SNIC - SAT), Ministerio de Seguridad de la Nación e INDEC.

**Mapa 5.** Hechos de hurto por departamento. Valores absolutos y tasas cada 100.000 habitantes. Provincia de Chaco. Año 2022

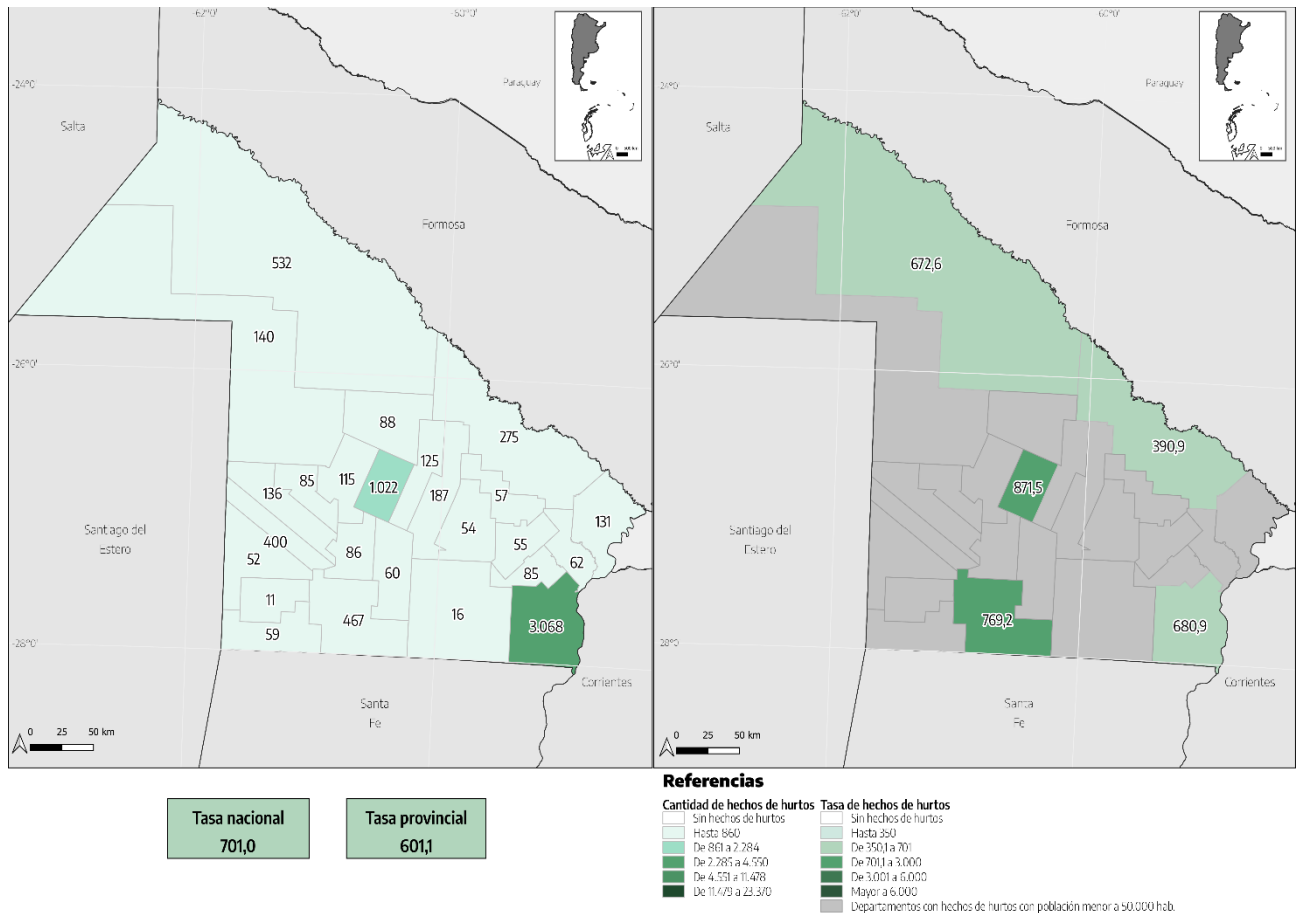

Fuente: Sistema Nacional de Información Criminal - Sistema Alerta Temprana (SNIC - SAT), Ministerio de Seguridad de la Nación e INDEC.

## 2.6. Ley 23.737 (estupefacientes).

**Gráfico 12.** Hechos de violación a la Ley 23.737. Valores absolutos y tasas cada 100.000 habitantes. Provincia de Chaco. Años 2014-2022

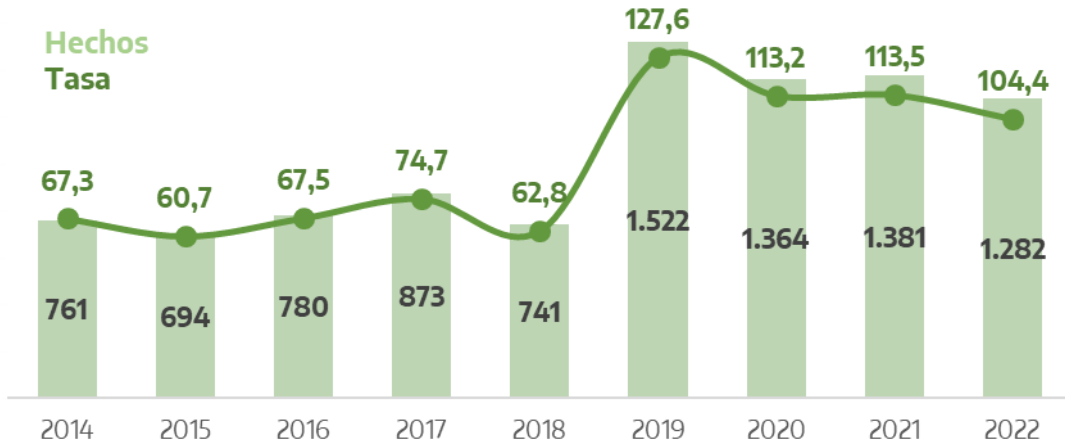

Fuente: Sistema Nacional de Información Criminal -Sistema Alerta Temprana (SNIC -SAT), Ministerio de Seguridad de la Nación e INDEC.

**Tabla 15.** Hechos de violación a la Ley 23.737. Valores absolutos y variaciones interanuales. Provincia de Chaco. Años 2017-2022

Tipo de delito	2017	2018	2019	2020	2021	2022	Variación 2022/2021
Siembra y producción de estupefacientes	3	5	11	15	42	36	-14,3%
Comercialización y entrega de estupefacientes	53	81	141	126	261	337	29,1%
Tenencia o entrega atenuada de estupefacientes	13	26	7	16	26	37	42,3%
Desvío de Importación de estupefacientes	-	-	96	-	-	7	///
Organización y financiación de estupefacientes	-	-	-	-	1	19	1.800,0%
Tenencia simple de estupefacientes	210	496	1.060	1.110	714	578	-19,0%
Tenencia simple atenuada para uso personal de estupefacientes	30	4	6	9	86	72	-16,3%
Confabulación de estupefacientes	1	1	1	-	-	-	///
Contrabando de estupefacientes	123	48	16	23	43	60	39,5%
Otros delitos previstos en la ley 23.737	440	80	184	65	208	136	-34,6%
<b>Total hechos de violación a la Ley 23.737</b>	<b>873</b>	<b>741</b>	<b>1.522</b>	<b>1.364</b>	<b>1.381</b>	<b>1.282</b>	<b>-7,2%</b>

Referencias: (-) Cero absoluto. (///) No corresponde.

Fuente: Sistema Nacional de Información Criminal - Sistema Alerta Temprana (SNIC - SAT), Ministerio de Seguridad de la Nación e INDEC.

**Gráfico 13.** Hechos de violación a la Ley 23.737 por mes. Valores absolutos. Provincia de Chaco. Años 2021-2022

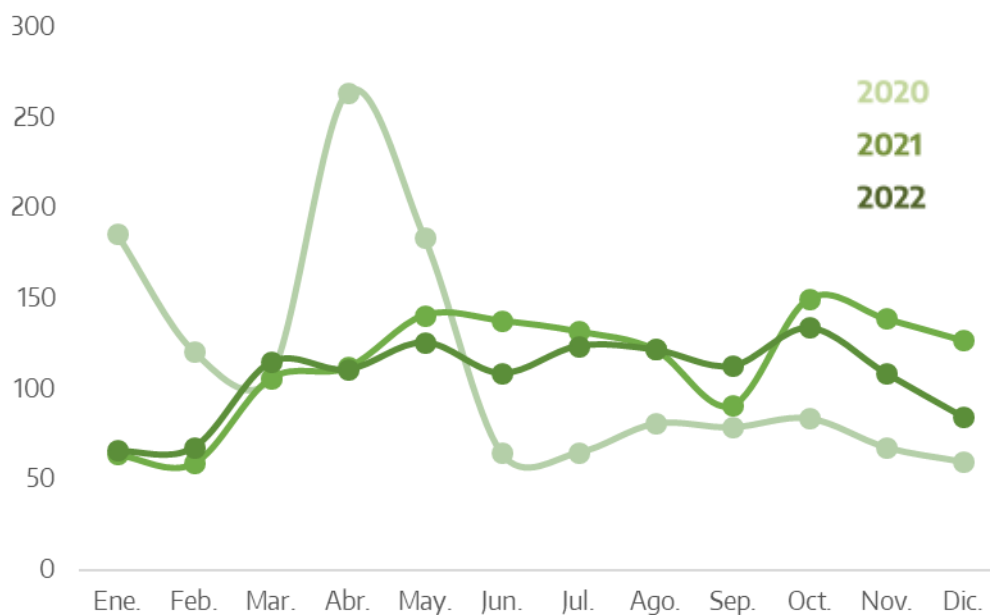

Fuente: Sistema Nacional de Información Criminal - Sistema Alerta Temprana (SNIC - SAT), Ministerio de Seguridad de la Nación e INDEC.

**Tabla 16.** Hechos de violación a la Ley 23.737 por departamento. Valores absolutos, tasas cada 100.000 habitantes y variaciones interanuales. Provincia de Chaco. Años 2021-2022

Departamento	Cantidad de hechos		Tasa		Variación 2022/2021
	2021	2022	2021	2022	
Almirante Brown	5	-	11,5	-	-100,0%
Bermejo	35	42	126,1	150,3	19,2%
Comandante Fernández	122	145	105,3	123,6	17,4%
Chacabuco	57	89	156,1	240,8	54,3%
12 de Octubre	-	1	-	3,7	///
2 de Abril	1	-	12,6	-	-100,0%
Fray Justo Santa María de Oro	1	1	6,9	6,8	-1,4%
General Belgrano	-	1	-	6,6	///
General Donovan	1	-	7,0	-	-100,0%
General Güemes	92	47	117,5	59,4	-49,4%
Independencia	2	3	7,6	11,3	48,4%
Libertad	1	6	6,7	39,7	491,7%
Libertador General San Martín	141	150	202,6	213,2	5,2%
Maipú	-	1	-	3,7	///
Mayor Luis J. Fontana	73	70	120,9	115,3	-4,6%
9 de Julio	1	-	3,1	-	-100,0%
O' Higgins	6	5	27,4	22,7	-17,1%
Presidencia de la Plaza	1	-	7,4	-	-100,0%
1º de Mayo	1	3	7,9	23,3	195,8%
Quitilipi	2	3	5,1	7,6	48,7%
San Fernando	466	439	104,3	97,4	-6,6%
San Lorenzo	-	-	-	-	///
Sargento Cabral	1	1	5,5	5,5	-0,8%
Tapenagá	1	2	23,5	46,9	100,0%
25 de Mayo	4	1	12,3	3,1	-75,2%
Departamento sin determinar	367	272	///	///	///
<b>Total provincia</b>	<b>1.381</b>	<b>1.282</b>	<b>113,5</b>	<b>104,4</b>	<b>-8,0%</b>

Referencias: (-) Cero absoluto. (///) No corresponde.

Fuente: Sistema Nacional de Información Criminal - Sistema Alerta Temprana (SNIC - SAT), Ministerio de Seguridad de la Nación e INDEC.

**Mapa 6.** Hechos de violación a la Ley 23.737 por departamento. Valores absolutos y tasas cada 100.000 habitantes. Provincia de Chaco. Año 2022

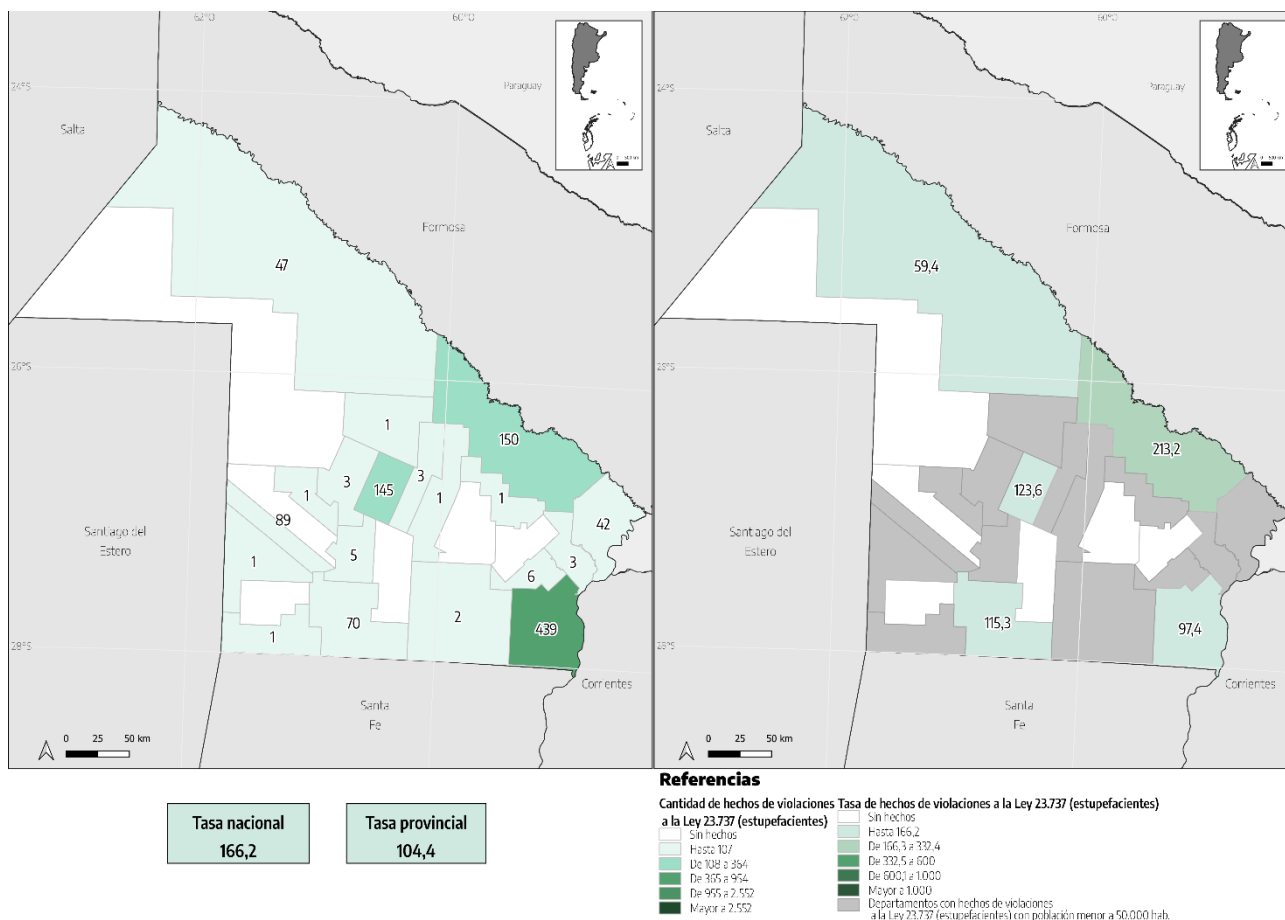

Fuente: Sistema Nacional de Información Criminal - Sistema Alerta Temprana (SNIC - SAT), Ministerio de Seguridad de la Nación e INDEC.



Sección 3.

# **Detalle de los delitos reportados al SNIC**



# Detalle de los delitos reportados al SNIC

## 3.1. Homicidios dolosos.

**Tabla 17.** Víctimas de homicidios dolosos por año. Valores absolutos, tasas cada 100.000 habitantes y variaciones interanuales. Provincia de Chaco. Años 2014-2022

Año	Víctimas	Tasa
2014	81	7,2
2015	63	5,5
2016	70	6,1
2017	60	5,1
2018	54	4,6
2019	69	5,8
2020	106	8,8
2021	64	5,3
2022	49	4,0
<b>Variación 2022/2021</b>	<b>-23,4%</b>	<b>-24,2%</b>

Fuente: Sistema Nacional de Información Criminal - Sistema Alerta Temprana (SNIC - SAT), Ministerio de Seguridad de la Nación e INDEC.

**Gráfico 14.** Víctimas de homicidios dolosos por año. Valores absolutos y tasas cada 100.000 habitantes. Provincia de Chaco. Años 2014-2022



Fuente: Sistema Nacional de Información Criminal - Sistema Alerta Temprana (SNIC - SAT), Ministerio de

**Tabla 18.** Víctimas de homicidios dolosos por departamento. Valores absolutos, tasas cada 100.000 habitantes y variaciones interanuales. Provincia de Chaco. Años 2021-2022

Departamento	Cantidad de víctimas		Tasa		Variación 2022/2021
	2021	2022	2021	2022	
Almirante Brown	2	2	4,6	4,5	-1,7%
Bermejo	2	-	7,2	-	-100,0%
Comandante Fernández	5	7	4,3	6,0	38,3%
Chacabuco	3	1	8,2	2,7	-67,1%
12 de Octubre	-	1	-	3,7	///
2 de Abril	-	-	-	-	///
Fray Justo Santa María de Oro	-	1	-	6,8	///
General Belgrano	-	-	-	-	///
General Donovan	-	-	-	-	///
General Güemes	7	3	8,9	3,8	-57,6%
Independencia	2	-	7,6	-	-100,0%
Libertad	-	-	-	-	///
Libertador General San Martín	7	8	10,1	11,4	13,0%
Maipú	1	2	3,7	7,3	99,3%
Mayor Luis J. Fontana	2	2	3,3	3,3	-0,5%
9 de Julio	-	2	-	6,1	///
O' Higgins	-	2	-	9,1	///
Presidencia de la Plaza	-	-	-	-	///
1º de Mayo	-	-	-	-	///
Quitilipi	2	-	5,1	-	-100,0%
San Fernando	27	16	6,0	3,6	-41,3%
San Lorenzo	-	-	-	-	///
Sargento Cabral	1	1	5,5	5,5	-0,8%
Tapenagá	-	-	-	-	///
25 de Mayo	3	1	9,2	3,1	-66,9%
Departamento sin determinar	-	-	///	///	///
<b>Total provincia</b>	<b>64</b>	<b>49</b>	<b>5,3</b>	<b>4,0</b>	<b>-24,2%</b>

Referencias: (-) Cero absoluto. (///) No corresponde.

Fuente: Sistema Nacional de Información Criminal - Sistema Alerta Temprana (SNIC - SAT), Ministerio de Seguridad de la Nación e INDEC.

### 3.2. Homicidios dolosos en grado de tentativa.

**Tabla 19.** Víctimas de homicidios dolosos en grado de tentativa por año. Valores absolutos, tasas cada 100.000 habitantes y variaciones interanuales. Provincia de Chaco. Años 2014-2022

Año	Víctimas	Tasa
2014	34	3,0
2015	35	3,1
2016	37	3,2
2017	46	3,9
2018	36	3,0
2019	47	3,9
2020	44	3,7
2021	36	3,0
2022	20	1,6
<b>Variación 2022/2021</b>	<b>-44,4%</b>	<b>-45,0%</b>

Fuente: Sistema Nacional de Información Criminal - Sistema Alerta Temprana (SNIC - SAT), Ministerio de Seguridad de la Nación e INDEC.

**Gráfico 15.** Víctimas de homicidios dolosos en grado de tentativa por año. Valores absolutos y tasas cada 100.000 habitantes. Provincia de Chaco. Años 2014-2022

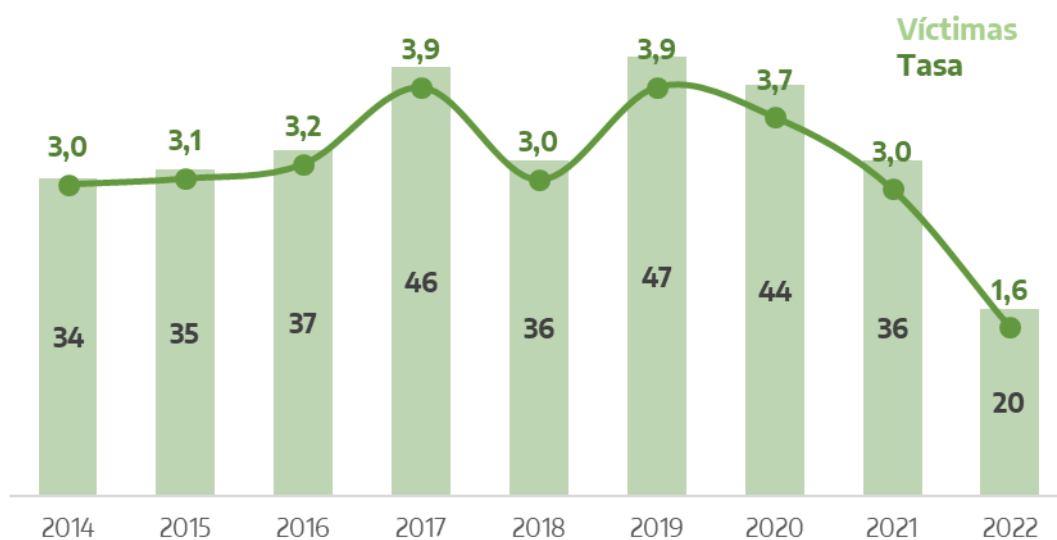

Fuente: Sistema Nacional de Información Criminal - Sistema Alerta Temprana (SNIC - SAT), Ministerio de Seguridad de la Nación e INDEC.

**Tabla 20.** Víctimas de homicidios dolosos en grado de tentativa por departamento. Valores absolutos, tasas cada 100.000 habitantes y variaciones interanuales. Provincia de Chaco. Años 2021-2022

Departamento	Cantidad de víctimas		Tasa		Variación 2022/2021
	2021	2022	2021	2022	
Almirante Brown	4	1	9,2	2,3	-75,4%
Bermejo	-	-	-	-	///
Comandante Fernández	6	5	5,2	4,3	-17,7%
Chacabuco	-	-	-	-	///
12 de Octubre	-	-	-	-	///
2 de Abril	-	-	-	-	///
Fray Justo Santa María de Oro	-	-	-	-	///
General Belgrano	-	-	-	-	///
General Donovan	-	-	-	-	///
General Güemes	2	1	2,6	1,3	-50,5%
Independencia	1	-	3,8	-	-100,0%
Libertad	-	1	-	6,6	///
Libertador General San Martín	-	-	-	-	///
Maipú	-	1	-	3,7	///
Mayor Luis J. Fontana	2	1	3,3	1,6	-50,3%
9 de Julio	1	-	3,1	-	-100,0%
O' Higgins	3	-	13,7	-	-100,0%
Presidencia de la Plaza	-	-	-	-	///
1º de Mayo	-	-	-	-	///
Quitilipi	1	1	2,6	2,5	-0,9%
San Fernando	14	9	3,1	2,0	-36,3%
San Lorenzo	-	-	-	-	///
Sargento Cabral	-	-	-	-	///
Tapenagá	-	-	-	-	///
25 de Mayo	2	-	6,1	-	-100,0%
Departamento sin determinar	-	-	///	///	///
<b>Total provincia</b>	<b>36</b>	<b>20</b>	<b>3,0</b>	<b>1,6</b>	<b>-45,0%</b>

Referencias: (-) Cero absoluto. (///) No corresponde.

Fuente: Sistema Nacional de Información Criminal - Sistema Alerta Temprana (SNIC - SAT), Ministerio de Seguridad de la Nación e INDEC.

### 3.3. Muertes en accidentes viales.

**Tabla 21.** Víctimas de muertes en accidentes viales por año. Valores absolutos, tasas cada 100.000 habitantes y variaciones interanuales. Provincia de Chaco. Años 2014-2022

Año	Víctimas	Tasa
2014	175	15,5
2015	169	14,8
2016	152	13,2
2017	184	15,8
2018	192	16,3
2019	159	13,3
2020	147	12,2
2021	191	15,7
2022	184	15,0
<b>Variación 2022/2021</b>	<b>-3,7%</b>	<b>-4,6%</b>

Fuente: Sistema Nacional de Información Criminal - Sistema Alerta Temprana (SNIC - SAT), Ministerio de Seguridad de la Nación e INDEC.

**Gráfico 16.** Víctimas de muertes en accidentes viales por año. Valores absolutos y tasas cada 100.000 habitantes. Provincia de Chaco. Años 2014-2022



Fuente: Sistema Nacional de Información Criminal - Sistema Alerta Temprana (SNIC - SAT), Ministerio de Seguridad de la Nación e INDEC.

**Tabla 22.** Víctimas de muertes en accidentes viales por departamento. Valores absolutos, tasas cada 100.000 habitantes y variaciones interanuales. Provincia de Chaco. Años 2021-2022

Departamento	Cantidad de víctimas		Tasa		Variación 2022/2021
	2021	2022	2021	2022	
Almirante Brown	11	12	25,2	27,1	7,3%
Bermejo	-	7	-	25,1	///
Comandante Fernández	13	9	11,2	7,7	-31,6%
Chacabuco	8	5	21,9	13,5	-38,2%
12 de Octubre	6	5	22,5	18,5	-17,7%
2 de Abril	2	1	25,3	12,6	-50,1%
Fray Justo Santa María de Oro	4	3	27,4	20,3	-26,1%
General Belgrano	3	3	20,0	19,7	-1,5%
General Donovan	2	1	13,9	6,9	-50,1%
General Güemes	15	11	19,2	13,9	-27,4%
Independencia	5	7	19,0	26,3	38,5%
Libertad	2	4	13,4	26,5	97,2%
Libertador General San Martín	13	8	18,7	11,4	-39,1%
Maipú	6	6	22,0	22,0	-0,3%
Mayor Luis J. Fontana	15	5	24,8	8,2	-66,8%
9 de Julio	7	12	21,5	36,6	70,0%
O' Higgins	1	5	4,6	22,7	397,6%
Presidencia de la Plaza	4	4	29,5	29,4	-0,5%
1º de Mayo	1	2	7,9	15,5	97,2%
Quitilipi	9	12	23,0	30,4	32,1%
San Fernando	59	51	13,2	11,3	-14,3%
San Lorenzo	1	-	6,2	-	-100,0%
Sargento Cabral	2	8	11,1	43,9	296,7%
Tapenagá	-	-	-	-	///
25 de Mayo	2	3	6,1	9,2	49,0%
Departamento sin determinar	-	-	///	///	///
<b>Total provincia</b>	<b>191</b>	<b>184</b>	<b>15,7</b>	<b>15,0</b>	<b>-4,6%</b>

Referencias: (-) Cero absoluto. (///) No corresponde.

Fuente: Sistema Nacional de Información Criminal - Sistema Alerta Temprana (SNIC - SAT), Ministerio de Seguridad de la Nación e INDEC.

### 3.4. Homicidios culposos por otros hechos.

**Tabla 23.** Víctimas de homicidios culposos por otros hechos por año. Valores absolutos, tasas cada 100.000 habitantes y variaciones interanuales. Provincia de Chaco. Años 2014-2022

Año	Víctimas	Tasa
2014	69	6,1
2015	68	5,9
2016	91	7,9
2017	122	10,4
2018	109	9,2
2019	87	7,3
2020	85	7,1
2021	104	8,6
2022	118	9,6
<b>Variación 2022/2021</b>	<b>13,5%</b>	<b>12,4%</b>

Fuente: Sistema Nacional de Información Criminal - Sistema Alerta Temprana (SNIC - SAT), Ministerio de Seguridad de la Nación e INDEC.

**Gráfico 17.** Víctimas de homicidios culposos por otros hechos por año. Valores absolutos y tasas cada 100.000 habitantes. Provincia de Chaco. Años 2014-2022



Fuente: Sistema Nacional de Información Criminal - Sistema Alerta Temprana (SNIC - SAT), Ministerio de Seguridad de la Nación e INDEC.

**Tabla 24.** Víctimas de homicidios culposos por otros hechos por departamento. Valores absolutos, tasas cada 100.000 habitantes y variaciones interanuales. Provincia de Chaco. Años 2021-2022

Departamento	Cantidad de víctimas		Tasa		Variación 2022/2021
	2021	2022	2021	2022	
Almirante Brown	2	2	4,6	4,5	-1,7%
Bermejo	2	4	7,2	14,3	98,7%
Comandante Fernández	12	7	10,4	6,0	-42,4%
Chacabuco	2	3	5,5	8,1	48,2%
12 de Octubre	2	5	7,5	18,5	147,0%
2 de Abril	-	-	-	-	///
Fray Justo Santa María de Oro	-	-	-	-	///
General Belgrano	-	1	-	6,6	///
General Donovan	2	2	13,9	13,9	-0,3%
General Güemes	7	9	8,9	11,4	27,3%
Independencia	1	1	3,8	3,8	-1,1%
Libertad	-	1	-	6,6	///
Libertador General San Martín	12	6	17,2	8,5	-50,5%
Maipú	1	7	3,7	25,6	597,6%
Mayor Luis J. Fontana	2	6	3,3	9,9	198,4%
9 de Julio	-	-	-	-	///
O' Higgins	4	-	18,3	-	-100,0%
Presidencia de la Plaza	2	9	14,8	66,1	348,0%
1º de Mayo	2	3	15,7	23,3	47,9%
Quitilipi	6	3	15,4	7,6	-50,4%
San Fernando	38	39	8,5	8,7	1,7%
San Lorenzo	2	-	12,4	-	-100,0%
Sargento Cabral	1	1	5,5	5,5	-0,8%
Tapenagá	1	-	23,5	-	-100,0%
25 de Mayo	3	9	9,2	27,5	198,0%
Departamento sin determinar	-	-	///	///	///
<b>Total provincia</b>	<b>104</b>	<b>118</b>	<b>8,6</b>	<b>9,6</b>	<b>12,4%</b>

Referencias: (-) Cero absoluto. (///) No corresponde.

Fuente: Sistema Nacional de Información Criminal - Sistema Alerta Temprana (SNIC - SAT), Ministerio de Seguridad de la Nación e INDEC.

### 3.5. Lesiones dolosas.

**Tabla 25.** Víctimas de lesiones dolosas por año. Valores absolutos, tasas cada 100.000 habitantes y variaciones interanuales. Provincia de Chaco. Años 2014-2022

Año	Víctimas	Tasa
2014	2.841	251,3
2015	2.709	237,0
2016	2.426	209,9
2017	3.374	288,8
2018	3.248	275,1
2019	3.059	256,5
2020	3.149	261,4
2021	3.153	259,2
2022	2.966	241,6
<b>Variación 2022/2021</b>	<b>-5,9%</b>	<b>-6,8%</b>

Fuente: Sistema Nacional de Información Criminal - Sistema Alerta Temprana (SNIC - SAT), Ministerio de Seguridad de la Nación e INDEC.

**Gráfico 18.** Víctimas de lesiones dolosas por año. Valores absolutos y tasas cada 100.000 habitantes. Provincia de Chaco. Años 2014-2022

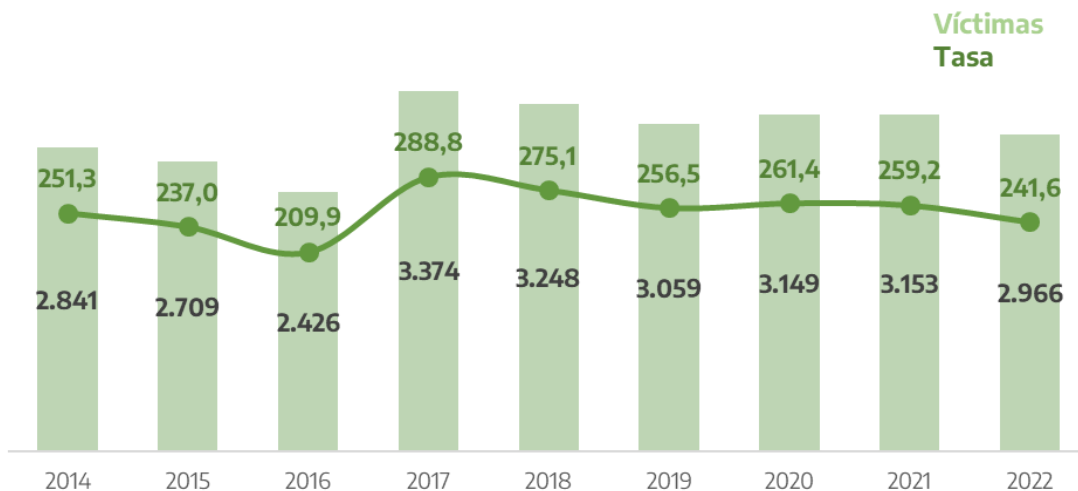

Fuente: Sistema Nacional de Información Criminal - Sistema Alerta Temprana (SNIC - SAT), Ministerio de Seguridad de la Nación e INDEC.

**Tabla 26.** Víctimas de lesiones dolosas por departamento. Valores absolutos, tasas cada 100.000 habitantes y variaciones interanuales. Provincia de Chaco. Años 2021-2022

Departamento	Cantidad de víctimas		Tasa		Variación 2022/2021
	2021	2022	2021	2022	
Almirante Brown	60	56	137,7	126,4	-8,2%
Bermejo	84	86	302,6	307,8	1,7%
Comandante Fernández	309	273	266,7	232,8	-12,7%
Chacabuco	57	119	156,1	322,0	106,3%
12 de Octubre	50	36	187,7	133,5	-28,9%
2 de Abril	4	2	50,6	25,2	-50,1%
Fray Justo Santa María de Oro	30	36	205,8	243,5	18,3%
General Belgrano	27	26	180,3	171,0	-5,2%
General Donovan	19	29	132,4	201,4	52,2%
General Güemes	222	193	283,6	244,0	-14,0%
Independencia	69	43	262,3	161,7	-38,3%
Libertad	75	41	503,4	271,4	-46,1%
Libertador General San Martín	187	233	268,7	331,2	23,2%
Maipú	23	35	84,5	128,1	51,7%
Mayor Luis J. Fontana	251	246	415,7	405,2	-2,5%
9 de Julio	22	18	67,6	54,8	-18,9%
O' Higgins	75	49	342,7	222,8	-35,0%
Presidencia de la Plaza	18	27	132,8	198,3	49,3%
1º de Mayo	31	47	244,1	364,8	49,5%
Quitilipi	63	39	161,2	98,9	-38,6%
San Fernando	1.322	1.211	296,0	268,7	-9,2%
San Lorenzo	32	37	198,8	228,6	15,0%
Sargento Cabral	53	28	293,3	153,7	-47,6%
Tapenagá	7	10	164,3	234,7	42,8%
25 de Mayo	63	44	193,6	134,3	-30,6%
Departamento sin determinar	-	2	///	///	///
<b>Total provincia</b>	<b>3.153</b>	<b>2.966</b>	<b>259,2</b>	<b>241,6</b>	<b>-6,8%</b>

Referencias: (-) Cero absoluto. (///) No corresponde.

Fuente: Sistema Nacional de Información Criminal - Sistema Alerta Temprana (SNIC - SAT), Ministerio de Seguridad de la Nación e INDEC.

### 3.6. Lesiones culposas.

**Tabla 27.** Víctimas de lesiones culposas en accidentes viales por año. Valores absolutos, tasas cada 100.000 habitantes y variaciones interanuales. Provincia de Chaco. Años 2014-2022

Año	Víctimas	Tasa
2014	1.555	137,5
2015	1.341	117,3
2016	1.321	114,3
2017	1.513	129,5
2018	1.727	146,3
2019	1.605	134,6
2020	1.343	111,5
2021	1.800	148,0
2022	1.862	151,7
Variación 2022/2021	3,4%	2,5%

Fuente: Sistema Nacional de Información Criminal - Sistema Alerta Temprana (SNIC - SAT), Ministerio de Seguridad de la Nación e INDEC.

**Gráfico 19.** Víctimas de lesiones culposas en accidentes viales por año. Valores absolutos y tasas cada 100.000 habitantes. Provincia de Chaco. Años 2014-2022

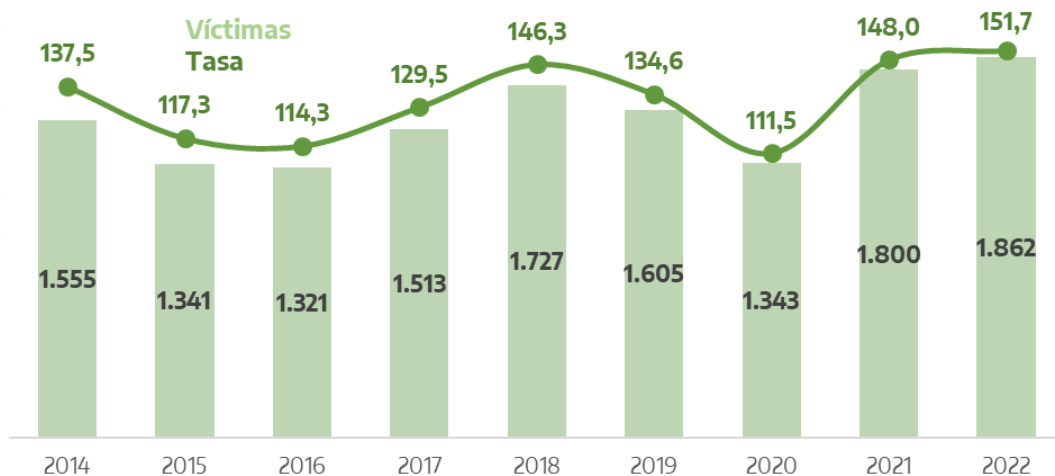

Fuente: Sistema Nacional de Información Criminal - Sistema Alerta Temprana (SNIC - SAT), Ministerio de Seguridad de la Nación e INDEC.

**Tabla 28.** Víctimas de lesiones culposas en accidentes viales por departamento. Valores absolutos, tasas cada 100.000 habitantes y variaciones interanuales. Provincia de Chaco. Años 2021-2022

Departamento	Cantidad de víctimas		Tasa		Variación 2022/2021
	2021	2022	2021	2022	
Almirante Brown	32	25	73,5	56,4	-23,2%
Bermejo	31	25	111,7	89,5	-19,9%
Comandante Fernández	128	147	110,5	125,3	13,5%
Chacabuco	38	6	104,1	16,2	-84,4%
12 de Octubre	32	34	120,1	126,1	5,0%
2 de Abril	-	4	-	50,4	///
Fray Justo Santa María de Oro	13	68	89,2	459,9	415,6%
General Belgrano	7	11	46,7	72,3	54,8%
General Donovan	15	7	104,5	48,6	-53,5%
General Güemes	140	121	178,8	153,0	-14,5%
Independencia	26	24	98,8	90,3	-8,7%
Libertad	29	10	194,7	66,2	-66,0%
Libertador General San Martín	169	121	242,9	172,0	-29,2%
Maipú	26	64	95,5	234,2	145,3%
Mayor Luis J. Fontana	210	222	347,8	365,7	5,1%
9 de Julio	10	9	30,7	27,4	-10,8%
O' Higgins	79	106	361,0	482,0	33,5%
Presidencia de la Plaza	14	19	103,3	139,5	35,1%
1º de Mayo	11	31	86,6	240,6	177,8%
Quitilipi	26	35	66,5	88,8	33,4%
San Fernando	574	592	128,5	131,4	2,2%
San Lorenzo	96	98	596,3	605,5	1,5%
Sargento Cabral	70	58	387,4	318,3	-17,8%
Tapenagá	2	1	46,9	23,5	-50,0%
25 de Mayo	22	24	67,6	73,3	8,4%
Departamento sin determinar	-	-	///	///	///
<b>Total provincia</b>	<b>1.800</b>	<b>1.862</b>	<b>148,0</b>	<b>151,7</b>	<b>2,5%</b>

Referencias: (-) Cero absoluto. (///) No corresponde.

Fuente: Sistema Nacional de Información Criminal - Sistema Alerta Temprana (SNIC - SAT), Ministerio de Seguridad de la Nación e INDEC.

### 3.7. Lesiones culposas por otros hechos.

**Tabla 29.** Víctimas de lesiones culposas por otros hechos por año. Valores absolutos, tasas cada 100.000 habitantes y variaciones interanuales. Provincia de Chaco. Años 2014-2022

Año	Víctimas	Tasa
2014	16	1,4
2015	27	2,4
2016	10	0,9
2017	11	0,9
2018	17	1,4
2019	12	1,0
2020	13	1,1
2021	11	0,9
2022	13	1,1
<b>Variación 2022/2021</b>	<b>18,2%</b>	<b>17,1%</b>

Fuente: Sistema Nacional de Información Criminal - Sistema Alerta Temprana (SNIC - SAT), Ministerio de Seguridad de la Nación e INDEC.

**Gráfico 20.** Víctimas de lesiones culposas por otros hechos por año. Valores absolutos y tasas cada 100.000 habitantes. Provincia de Chaco. Años 2014-2022



Fuente: Sistema Nacional de Información Criminal - Sistema Alerta Temprana (SNIC - SAT), Ministerio de Seguridad de la Nación e INDEC.

**Tabla 30.** Víctimas de lesiones culposas por otros hechos por departamento. Valores absolutos, tasas cada 100.000 habitantes y variaciones interanuales. Provincia de Chaco. Años 2021-2022

Departamento	Cantidad de víctimas		Tasa		Variación 2022/2021
	2021	2022	2021	2022	
Almirante Brown	-	-	-	-	///
Bermejo	1	1	3,6	3,6	-0,6%
Comandante Fernández	4	4	3,5	3,4	-1,2%
Chacabuco	-	-	-	-	///
12 de Octubre	-	-	-	-	///
2 de Abril	-	-	-	-	///
Fray Justo Santa María de Oro	-	-	-	-	///
General Belgrano	-	-	-	-	///
General Donovan	1	-	7,0	-	-100,0%
General Güemes	-	-	-	-	///
Independencia	-	1	-	3,8	///
Libertad	-	-	-	-	///
Libertador General San Martín	-	2	-	2,8	///
Maipú	-	-	-	-	///
Mayor Luis J. Fontana	-	-	-	-	///
9 de Julio	-	-	-	-	///
O' Higgins	-	1	-	4,5	///
Presidencia de la Plaza	-	-	-	-	///
1º de Mayo	-	2	-	15,5	///
Quitilipi	-	-	-	-	///
San Fernando	3	1	0,7	0,2	-67,0%
San Lorenzo	1	-	6,2	-	-100,0%
Sargento Cabral	1	1	5,5	5,5	-0,8%
Tapenagá	-	-	-	-	///
25 de Mayo	-	-	-	-	///
Departamento sin determinar	-	-	///	///	///
<b>Total provincia</b>	<b>11</b>	<b>13</b>	<b>0,9</b>	<b>1,1</b>	<b>17,1%</b>

Referencias: (-) Cero absoluto. (///) No corresponde.

Fuente: Sistema Nacional de Información Criminal - Sistema Alerta Temprana (SNIC - SAT), Ministerio de Seguridad de la Nación e INDEC.

### 3.8. Otros delitos contra las personas.

**Tabla 31.** Víctimas de otros delitos contra las personas por año. Valores absolutos, tasas cada 100.000 habitantes y variaciones interanuales. Provincia de Chaco. Años 2014-2022

Año	Víctimas	Tasa
2014	502	44,4
2015	472	41,3
2016	383	33,1
2017	305	26,1
2018	302	25,6
2019	274	23,0
2020	244	20,3
2021	212	17,4
2022	198	16,1
<b>Variación 2022/2021</b>	<b>-6,6%</b>	<b>-7,5%</b>

Fuente: Sistema Nacional de Información Criminal - Sistema Alerta Temprana (SNIC - SAT), Ministerio de Seguridad de la Nación e INDEC.

**Gráfico 21.** Víctimas de otros delitos contra las personas por año. Valores absolutos y tasas cada 100.000 habitantes. Provincia de Chaco. Años 2014-2022

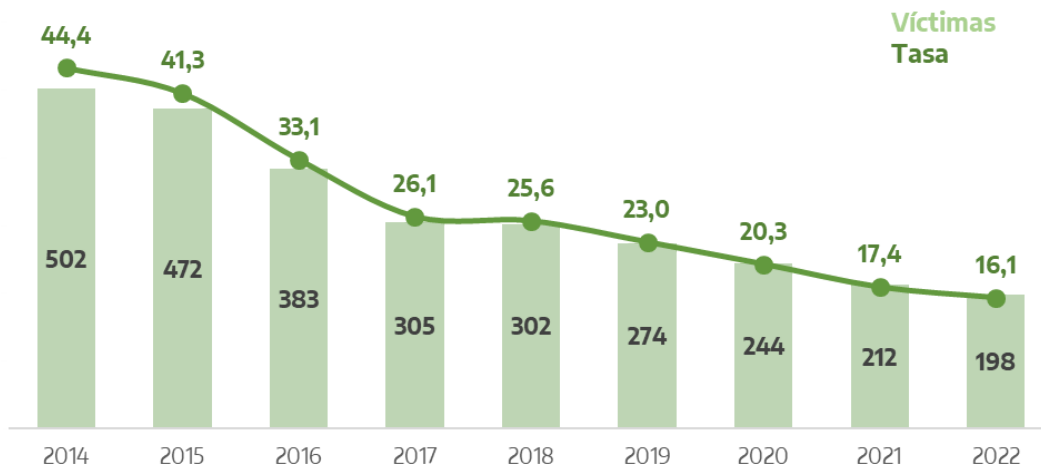

Fuente: Sistema Nacional de Información Criminal - Sistema Alerta Temprana (SNIC - SAT), Ministerio de Seguridad de la Nación e INDEC.

**Tabla 32.** Víctimas de otros delitos contra las personas por departamento. Valores absolutos, tasas cada 100.000 habitantes y variaciones interanuales. Provincia de Chaco. Años 2021-2022

Departamento	Cantidad de víctimas		Tasa		Variación 2022/2021
	2021	2022	2021	2022	
Almirante Brown	-	1	-	2,3	///
Bermejo	10	1	36,0	3,6	-90,1%
Comandante Fernández	17	15	14,7	12,8	-12,8%
Chacabuco	-	1	-	2,7	///
12 de Octubre	1	-	3,8	-	-100,0%
2 de Abril	-	-	-	-	///
Fray Justo Santa María de Oro	2	3	13,7	20,3	47,9%
General Belgrano	1	-	6,7	-	-100,0%
General Donovan	2	2	13,9	13,9	-0,3%
General Güemes	18	18	23,0	22,8	-1,0%
Independencia	10	5	38,0	18,8	-50,5%
Libertad	5	-	33,6	-	-100,0%
Libertador General San Martín	15	15	21,6	21,3	-1,1%
Maipú	-	2	-	7,3	///
Mayor Luis J. Fontana	18	10	29,8	16,5	-44,7%
9 de Julio	-	-	-	-	///
O' Higgins	1	2	4,6	9,1	99,0%
Presidencia de la Plaza	1	2	7,4	14,7	99,1%
1º de Mayo	2	-	15,7	-	-100,0%
Quitilipi	4	3	10,2	7,6	-25,7%
San Fernando	95	101	21,3	22,4	5,4%
San Lorenzo	2	4	12,4	24,7	98,9%
Sargento Cabral	1	4	5,5	22,0	296,7%
Tapenagá	1	-	23,5	-	-100,0%
25 de Mayo	4	8	12,3	24,4	98,7%
Departamento sin determinar	2	1	///	///	///
<b>Total provincia</b>	<b>212</b>	<b>198</b>	<b>17,4</b>	<b>16,1</b>	<b>-7,5%</b>

Referencias: (-) Cero absoluto. (///) No corresponde.

Fuente: Sistema Nacional de Información Criminal - Sistema Alerta Temprana (SNIC - SAT), Ministerio de Seguridad de la Nación e INDEC.

### 3.9. Delitos contra el honor.

**Tabla 33.** Víctimas de delitos contra el honor por año. Valores absolutos, tasas cada 100.000 habitantes y variaciones interanuales. Provincia de Chaco. Años 2014-2022

Año	Víctimas	Tasa
2014	9	0,8
2015	-	-
2016	-	-
2017	-	-
2018	-	-
2019	-	-
2020	-	-
2021	-	-
2022	-	-
Variación 2022/2021	///	///

Referencias: (-) Cero absoluto. (///) No corresponde.

Fuente: Sistema Nacional de Información Criminal - Sistema Alerta Temprana (SNIC - SAT), Ministerio de Seguridad de la Nación e INDEC.

**Gráfico 22.** Víctimas de delitos contra el honor por año. Valores absolutos y tasas cada 100.000 habitantes. Provincia de Chaco. Años 2014-2022

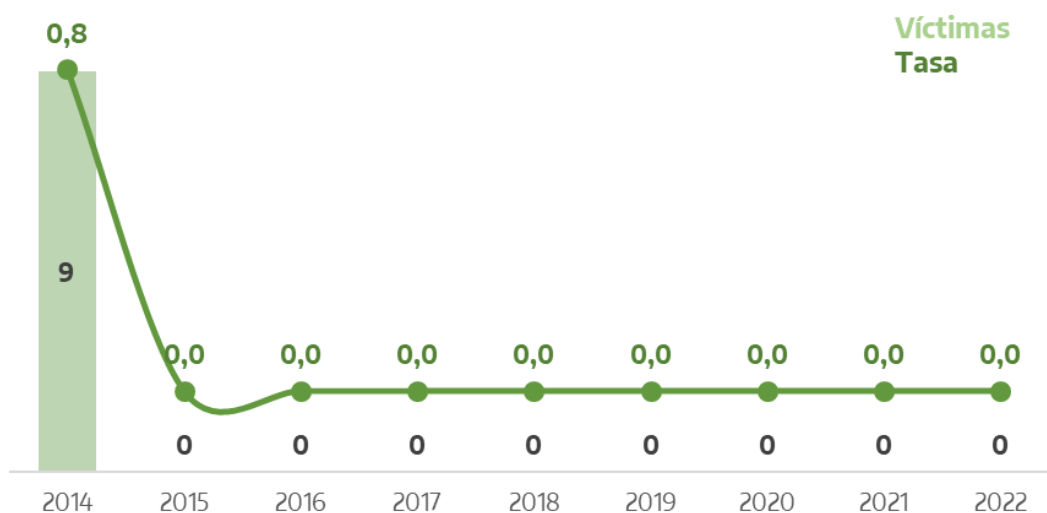

Fuente: Sistema Nacional de Información Criminal - Sistema Alerta Temprana (SNIC - SAT), Ministerio de Seguridad de la Nación e INDEC.

**Tabla 34.** Víctimas de delitos contra el honor por departamento. Valores absolutos, tasas cada 100.000 habitantes y variaciones interanuales. Provincia de Chaco. Años 2021-2022

Departamento	Cantidad de víctimas		Tasa		Variación 2022/2021
	2021	2022	2021	2022	
Almirante Brown	-	-	-	-	///
Bermejo	-	-	-	-	///
Comandante Fernández	-	-	-	-	///
Chacabuco	-	-	-	-	///
12 de Octubre	-	-	-	-	///
2 de Abril	-	-	-	-	///
Fray Justo Santa María de Oro	-	-	-	-	///
General Belgrano	-	-	-	-	///
General Donovan	-	-	-	-	///
General Güemes	-	-	-	-	///
Independencia	-	-	-	-	///
Libertad	-	-	-	-	///
Libertador General San Martín	-	-	-	-	///
Maipú	-	-	-	-	///
Mayor Luis J. Fontana	-	-	-	-	///
9 de Julio	-	-	-	-	///
O' Higgins	-	-	-	-	///
Presidencia de la Plaza	-	-	-	-	///
1º de Mayo	-	-	-	-	///
Quitilipi	-	-	-	-	///
San Fernando	-	-	-	-	///
San Lorenzo	-	-	-	-	///
Sargento Cabral	-	-	-	-	///
Tapenagá	-	-	-	-	///
25 de Mayo	-	-	-	-	///
Departamento sin determinar	-	-	///	///	///
<b>Total provincia</b>	-	-	-	-	///

Referencias: (-) Cero absoluto. (///) No corresponde.

Fuente: Sistema Nacional de Información Criminal - Sistema Alerta Temprana (SNIC - SAT), Ministerio de Seguridad de la Nación e INDEC.

### 3.10. Abusos sexuales con acceso carnal (violaciones).

**Tabla 35.** Víctimas de abusos sexuales con acceso carnal (violaciones) por año. Valores absolutos, tasas cada 100.000 habitantes y variaciones interanuales. Provincia de Chaco. Años 2014-2022

Año	Víctimas	Tasa
2014	133	11,8
2015	153	13,4
2016	96	8,3
2017	71	6,1
2018	84	7,1
2019	79	6,6
2020	90	7,5
2021	110	9,0
2022	143	11,6
Variación 2022/2021	30,0%	28,8%

Fuente: Sistema Nacional de Información Criminal - Sistema Alerta Temprana (SNIC - SAT), Ministerio de Seguridad de la Nación e INDEC.

**Gráfico 23.** Víctimas de abusos sexuales con acceso carnal (violaciones) por año. Valores absolutos, tasas cada 100.000 habitantes. Provincia de Chaco. Años 2014-2022



Fuente: Sistema Nacional de Información Criminal - Sistema Alerta Temprana (SNIC - SAT), Ministerio de Seguridad de la Nación e INDEC.

**Tabla 36.** Víctimas de abusos sexuales con acceso carnal (violaciones) por departamento. Valores absolutos, tasas cada 100.000 habitantes y variaciones interanuales. Provincia de Chaco. Años 2021-2022

Departamento	Cantidad de víctimas		Tasa		Variación 2022/2021
	2021	2022	2021	2022	
Almirante Brown	3	7	6,9	15,8	129,4%
Bermejo	4	4	14,4	14,3	-0,6%
Comandante Fernández	9	18	7,8	15,3	97,6%
Chacabuco	5	16	13,7	43,3	216,2%
12 de Octubre	7	1	26,3	3,7	-85,9%
2 de Abril	-	-	-	-	///
Fray Justo Santa María de Oro	-	2	-	13,5	///
General Belgrano	1	1	6,7	6,6	-1,5%
General Donovan	-	-	-	-	///
General Güemes	5	16	6,4	20,2	216,7%
Independencia	3	3	11,4	11,3	-1,1%
Libertad	2	3	13,4	19,9	47,9%
Libertador General San Martín	2	5	2,9	7,1	147,3%
Maipú	-	4	-	14,6	///
Mayor Luis J. Fontana	2	4	3,3	6,6	98,9%
9 de Julio	1	1	3,1	3,0	-0,8%
O' Higgins	2	3	9,1	13,6	49,3%
Presidencia de la Plaza	1	1	7,4	7,3	-0,5%
1º de Mayo	1	1	7,9	7,8	-1,4%
Quitilipi	6	-	15,4	-	-100,0%
San Fernando	46	46	10,3	10,2	-0,9%
San Lorenzo	1	1	6,2	6,2	-0,5%
Sargento Cabral	2	1	11,1	5,5	-50,4%
Tapenagá	1	1	23,5	23,5	-0,0%
25 de Mayo	6	4	18,4	12,2	-33,8%
Departamento sin determinar	-	-	///	///	///
<b>Total provincia</b>	<b>110</b>	<b>143</b>	<b>9,0</b>	<b>11,6</b>	<b>28,8%</b>

Referencias: (-) Cero absoluto. (///) No corresponde.

Fuente: Sistema Nacional de Información Criminal - Sistema Alerta Temprana (SNIC - SAT), Ministerio de Seguridad de la Nación e INDEC.

### 3.11. Otros delitos contra la integridad sexual.

**Tabla 37.** Víctimas de otros delitos contra la integridad sexual por año. Valores absolutos, tasas cada 100.000 habitantes y variaciones interanuales. Provincia de Chaco. Años 2014-2022

Año	Víctimas	Tasa
2014	222	19,6
2015	229	20,0
2016	354	30,6
2017	430	36,8
2018	423	35,8
2019	523	43,9
2020	572	47,5
2021	614	50,5
2022	616	50,2
Variación 2022/2021	0,3%	-0,6%

Fuente: Sistema Nacional de Información Criminal - Sistema Alerta Temprana (SNIC - SAT), Ministerio de Seguridad de la Nación e INDEC.

**Gráfico 24.** Víctimas de otros delitos contra la integridad sexual por año. Valores absolutos y tasas cada 100.000 habitantes. Provincia de Chaco. Años 2014-2022

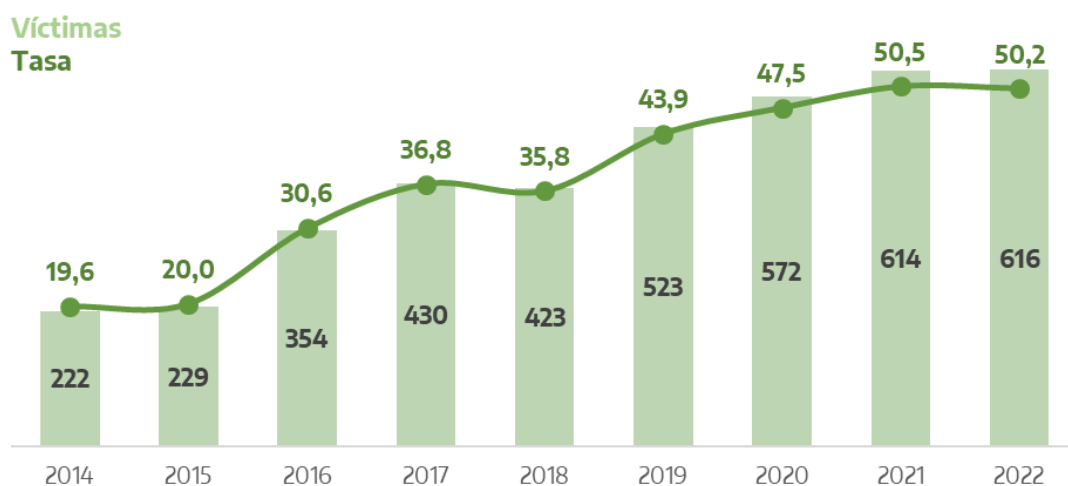

Fuente: Sistema Nacional de Información Criminal - Sistema Alerta Temprana (SNIC - SAT), Ministerio de Seguridad de la Nación e INDEC.

**Tabla 38.** Víctimas de otros delitos contra la integridad sexual por departamento. Valores absolutos, tasas cada 100.000 habitantes y variaciones interanuales. Provincia de Chaco. Años 2021-2022

Departamento	Cantidad de víctimas		Tasa		Variación 2022/2021
	2021	2022	2021	2022	
Almirante Brown	24	20	55,1	45,1	-18,1%
Bermejo	24	8	86,5	28,6	-66,9%
Comandante Fernández	30	38	25,9	32,4	25,1%
Chacabuco	5	24	13,7	64,9	374,2%
12 de Octubre	11	12	41,3	44,5	7,8%
2 de Abril	1	2	12,6	25,2	99,4%
Fray Justo Santa María de Oro	5	8	34,3	54,1	57,7%
General Belgrano	8	10	53,4	65,8	23,1%
General Donovan	9	5	62,7	34,7	-44,6%
General Güemes	69	56	88,1	70,8	-19,7%
Independencia	8	9	30,4	33,8	11,3%
Libertad	5	4	33,6	26,5	-21,1%
Libertador General San Martín	46	41	66,1	58,3	-11,8%
Maipú	7	9	25,7	32,9	28,1%
Mayor Luis J. Fontana	36	37	59,6	60,9	2,2%
9 de Julio	8	10	24,6	30,5	23,9%
O' Higgins	12	6	54,8	27,3	-50,2%
Presidencia de la Plaza	5	4	36,9	29,4	-20,4%
1º de Mayo	6	6	47,2	46,6	-1,4%
Quitilipi	7	5	17,9	12,7	-29,2%
San Fernando	246	266	55,1	59,0	7,2%
San Lorenzo	10	13	62,1	80,3	29,3%
Sargento Cabral	17	13	94,1	71,4	-24,2%
Tapenagá	1	-	23,5	-	-100,0%
25 de Mayo	12	10	36,9	30,5	-17,2%
Departamento sin determinar	2	-	///	///	///
<b>Total provincia</b>	<b>614</b>	<b>616</b>	<b>50,5</b>	<b>50,2</b>	<b>-0,6%</b>

Referencias: (-) Cero absoluto. (///) No corresponde.

Fuente: Sistema Nacional de Información Criminal - Sistema Alerta Temprana (SNIC - SAT), Ministerio de Seguridad de la Nación e INDEC.

### 3.12. Delitos contra el estado civil.

**Tabla 39.** Hechos de delitos contra el estado civil por año. Valores absolutos, tasas cada 100.000 habitantes y variaciones interanuales. Provincia de Chaco. Años 2014-2022

Año	Hechos	Tasa
2014	2	0,2
2015	2	0,2
2016	1	0,1
2017	-	-
2018	-	-
2019	1	0,1
2020	-	-
2021	1	0,1
2022	-	-
<b>Variación 2022/2021</b>	<b>-100,0%</b>	<b>-100,0%</b>

Referencias: (-) Cero absoluto.

Fuente: Sistema Nacional de Información Criminal - Sistema Alerta Temprana (SNIC - SAT), Ministerio de Seguridad de la Nación e INDEC.

**Gráfico 25.** Hechos de delitos contra el estado civil por año. Valores absolutos y tasas cada 100.000 habitantes. Provincia de Chaco. Años 2014-2022

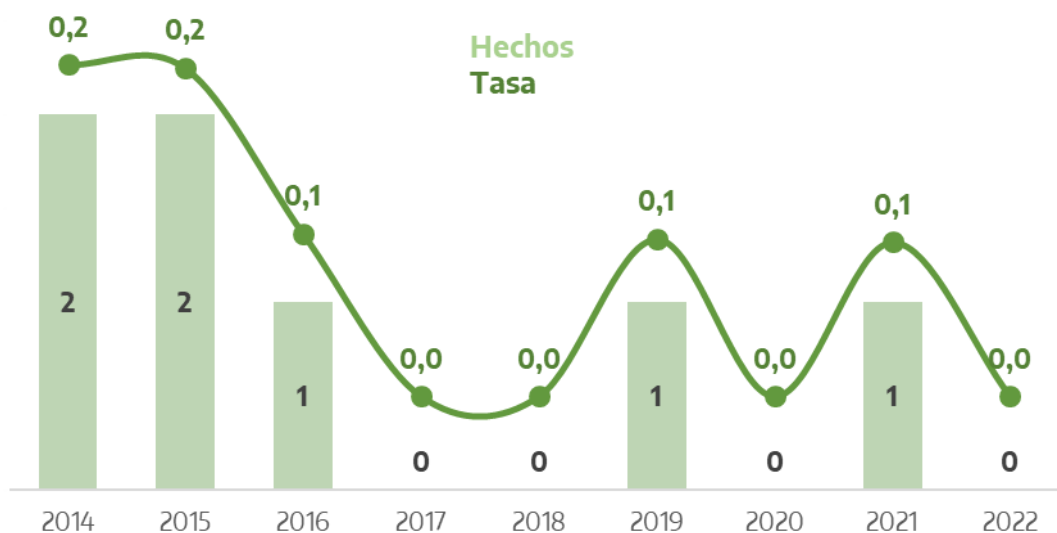

Fuente: Sistema Nacional de Información Criminal - Sistema Alerta Temprana (SNIC - SAT), Ministerio de Seguridad de la Nación e INDEC.

**Tabla 40.** Hechos de delitos contra el estado civil por departamento. Valores absolutos, tasas cada 100.000 habitantes y variaciones interanuales. Provincia de Chaco. Años 2021-2022

Departamento	Cantidad de hechos		Tasa		Variación 2022/2021
	2021	2022	2021	2022	
Almirante Brown	-	-	-	-	///
Bermejo	-	-	-	-	///
Comandante Fernández	-	-	-	-	///
Chacabuco	-	-	-	-	///
12 de Octubre	-	-	-	-	///
2 de Abril	-	-	-	-	///
Fray Justo Santa María de Oro	-	-	-	-	///
General Belgrano	-	-	-	-	///
General Donovan	-	-	-	-	///
General Güemes	-	-	-	-	///
Independencia	-	-	-	-	///
Libertad	-	-	-	-	///
Libertador General San Martín	1	-	1,4	-	-100,0%
Maipú	-	-	-	-	///
Mayor Luis J. Fontana	-	-	-	-	///
9 de Julio	-	-	-	-	///
O' Higgins	-	-	-	-	///
Presidencia de la Plaza	-	-	-	-	///
1º de Mayo	-	-	-	-	///
Quitilipi	-	-	-	-	///
San Fernando	-	-	-	-	///
San Lorenzo	-	-	-	-	///
Sargento Cabral	-	-	-	-	///
Tapenagá	-	-	-	-	///
25 de Mayo	-	-	-	-	///
Departamento sin determinar	-	-	///	///	///
<b>Total provincia</b>	<b>1</b>	<b>-</b>	<b>0,1</b>	<b>-</b>	<b>-100,0%</b>

Referencias: (-) Cero absoluto. (///) No corresponde.

Fuente: Sistema Nacional de Información Criminal - Sistema Alerta Temprana (SNIC - SAT), Ministerio de Seguridad de la Nación e INDEC.

### 3.13. Amenazas.

**Tabla 41.** Hechos de amenazas por año. Valores absolutos, tasas cada 100.000 habitantes y variaciones interanuales. Provincia de Chaco. Años 2014-2022

Año	Hechos	Tasa
2014	2.463	217,8
2015	2.412	211,0
2016	2.191	189,6
2017	2.678	229,2
2018	2.631	222,9
2019	2.411	202,2
2020	2.437	202,3
2021	2.563	210,7
2022	2.448	199,4
<b>Variación 2022/2021</b>	<b>-4,5%</b>	<b>-5,4%</b>

Fuente: Sistema Nacional de Información Criminal - Sistema Alerta Temprana (SNIC - SAT), Ministerio de Seguridad de la Nación e INDEC.

**Gráfico 26.** Hechos de amenazas por año. Valores absolutos y tasas cada 100.000 habitantes. Provincia de Chaco. Años 2014-2022

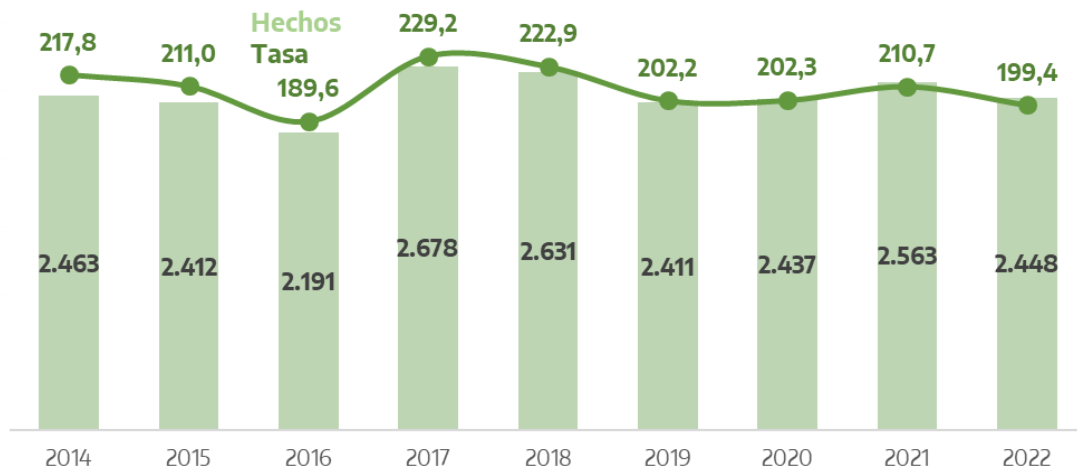

Fuente: Sistema Nacional de Información Criminal - Sistema Alerta Temprana (SNIC - SAT), Ministerio de Seguridad de la Nación e INDEC.

**Tabla 42.** Hechos de amenazas por departamento. Valores absolutos, tasas cada 100.000 habitantes y variaciones interanuales. Provincia de Chaco. Años 2021-2022

Departamento	Cantidad de hechos		Tasa		Variación 2022/2021
	2021	2022	2021	2022	
Almirante Brown	34	29	78,0	65,4	-16,1%
Bermejo	63	59	226,9	211,2	-6,9%
Comandante Fernández	193	146	166,6	124,5	-25,3%
Chacabuco	28	70	76,7	189,4	147,0%
12 de Octubre	19	11	71,3	40,8	-42,8%
2 de Abril	1	1	12,6	12,6	-0,3%
Fray Justo Santa María de Oro	25	17	171,5	115,0	-33,0%
General Belgrano	9	16	60,1	105,2	75,1%
General Donovan	34	33	236,9	229,2	-3,2%
General Güemes	192	214	245,2	270,5	10,3%
Independencia	36	17	136,9	63,9	-53,3%
Libertad	40	37	268,5	244,9	-8,8%
Libertador General San Martín	134	104	192,6	147,8	-23,2%
Maipú	25	40	91,8	146,4	59,5%
Mayor Luis J. Fontana	168	119	278,2	196,0	-29,6%
9 de Julio	8	12	24,6	36,6	48,7%
O' Higgins	52	45	237,6	204,6	-13,9%
Presidencia de la Plaza	14	9	103,3	66,1	-36,0%
1º de Mayo	28	29	220,5	225,1	2,1%
Quitilipi	28	13	71,7	33,0	-54,0%
San Fernando	1.318	1.319	295,1	292,7	-0,8%
San Lorenzo	19	19	118,0	117,4	-0,5%
Sargento Cabral	64	66	354,2	362,2	2,3%
Tapenagá	5	5	117,4	117,3	-0,0%
25 de Mayo	23	16	70,7	48,8	-30,9%
Departamento sin determinar	3	2	///	///	///
<b>Total provincia</b>	<b>2.563</b>	<b>2.448</b>	<b>210,7</b>	<b>199,4</b>	<b>-5,4%</b>

Referencias: (///) No corresponde.

Fuente: Sistema Nacional de Información Criminal - Sistema Alerta Temprana (SNIC - SAT), Ministerio de Seguridad de la Nación e INDEC.

### 3.14.1. Trata de personas simple.

**Tabla 43.** Víctimas de trata de personas simple por año. Valores absolutos, tasas cada 100.000 habitantes y variaciones interanuales. Provincia de Chaco. Años 2017-2022

Año	Víctimas	Tasa
2017	15	1,3
2018	-	-
2019	-	-
2020	-	-
2021	26	2,1
2022	19	1,5
Variación 2022/2021	-26,9%	-27,6%

Referencias: (-) Cero absoluto.

Fuente: Sistema Nacional de Información Criminal - Sistema Alerta Temprana (SNIC - SAT), Ministerio de Seguridad de la Nación e INDEC.

**Gráfico 27.** Víctimas de trata de personas simple por año. Valores absolutos y tasas cada 100.000 habitantes. Provincia de Chaco. Años 2017-2022

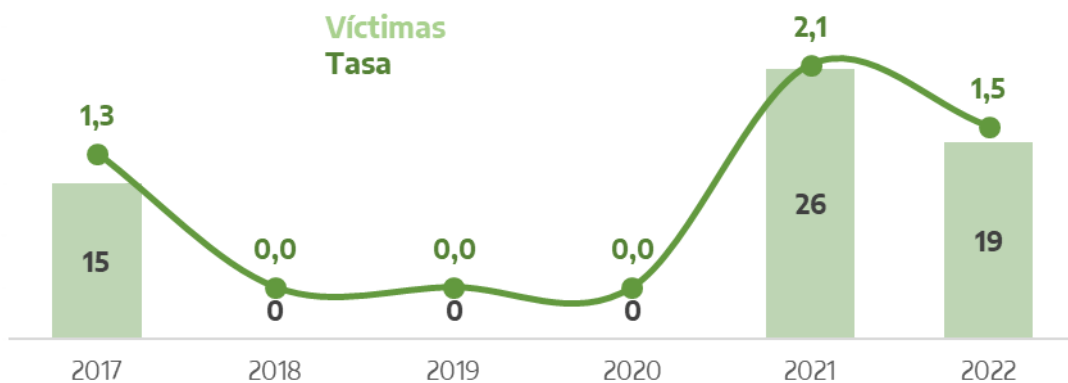

Fuente: Sistema Nacional de Información Criminal - Sistema Alerta Temprana (SNIC - SAT), Ministerio de Seguridad de la Nación e INDEC.

**Tabla 44.** Víctimas de trata de personas simple por departamento. Valores absolutos, tasas cada 100.000 habitantes y variaciones interanuales. Provincia de Chaco. Años 2021-2022

Departamento	Cantidad de víctimas		Tasa		Variación 2022/2021
	2021	2022	2021	2022	
Almirante Brown	-	-	-	-	///
Bermejo	-	-	-	-	///
Comandante Fernández	-	-	-	-	///
Chacabuco	-	-	-	-	///
12 de Octubre	-	-	-	-	///
2 de Abril	-	-	-	-	///
Fray Justo Santa María de Oro	-	-	-	-	///
General Belgrano	-	-	-	-	///
General Donovan	-	-	-	-	///
General Güemes	-	-	-	-	///
Independencia	-	-	-	-	///
Libertad	-	-	-	-	///
Libertador General San Martín	-	-	-	-	///
Maipú	-	-	-	-	///
Mayor Luis J. Fontana	-	-	-	-	///
9 de Julio	-	-	-	-	///
O' Higgins	-	-	-	-	///
Presidencia de la Plaza	-	-	-	-	///
1º de Mayo	-	-	-	-	///
Quitilipi	-	-	-	-	///
San Fernando	26	9	5,8	2,0	-65,7%
San Lorenzo	-	-	-	-	///
Sargento Cabral	-	-	-	-	///
Tapenagá	-	-	-	-	///
25 de Mayo	-	-	-	-	///
Departamento sin determinar	-	10	///	///	///
<b>Total provincia</b>	<b>26</b>	<b>19</b>	<b>2,1</b>	<b>1,5</b>	<b>-27,6%</b>

Referencias: (-) Cero absoluto. (///) No corresponde.

Fuente: Sistema Nacional de Información Criminal - Sistema Alerta Temprana (SNIC - SAT), Ministerio de Seguridad de la Nación e INDEC.

### 3.14.2. Trata de personas agravado.

**Tabla 45.** Víctimas de trata de personas agravado por año. Valores absolutos, tasas cada 100.000 habitantes y variaciones interanuales. Provincia de Chaco. Años 2017-2022

Año	Víctimas	Tasa
2017	-	-
2018	5	0,4
2019	-	-
2020	-	-
2021	-	-
2022	5	0,4
Variación 2022/2021	///	///

Referencias: (-) Cero absoluto. (///) No corresponde.

Fuente: Sistema Nacional de Información Criminal - Sistema Alerta Temprana (SNIC - SAT), Ministerio de Seguridad de la Nación e INDEC.

**Gráfico 28.** Víctimas de trata de personas agravado por año. Valores absolutos y tasas cada 100.000 habitantes. Provincia de Chaco. Años 2017-2022



Fuente: Sistema Nacional de Información Criminal - Sistema Alerta Temprana (SNIC - SAT), Ministerio de Seguridad de la Nación e INDEC.

**Tabla 46.** Víctimas de trata de personas agravado por departamento. Valores absolutos, tasas cada 100.000 habitantes y variaciones interanuales. Provincia de Chaco. Años 2021-2022

Departamento	Cantidad de víctimas		Tasa		Variación 2022/2021
	2021	2022	2021	2022	
Almirante Brown	-	-	-	-	///
Bermejo	-	-	-	-	///
Comandante Fernández	-	-	-	-	///
Chacabuco	-	-	-	-	///
12 de Octubre	-	-	-	-	///
2 de Abril	-	-	-	-	///
Fray Justo Santa María de Oro	-	-	-	-	///
General Belgrano	-	-	-	-	///
General Donovan	-	-	-	-	///
General Güemes	-	-	-	-	///
Independencia	-	-	-	-	///
Libertad	-	-	-	-	///
Libertador General San Martín	-	-	-	-	///
Maipú	-	-	-	-	///
Mayor Luis J. Fontana	-	-	-	-	///
9 de Julio	-	-	-	-	///
O' Higgins	-	-	-	-	///
Presidencia de la Plaza	-	-	-	-	///
1º de Mayo	-	-	-	-	///
Quitilipi	-	-	-	-	///
San Fernando	-	-	-	-	///
San Lorenzo	-	-	-	-	///
Sargento Cabral	-	-	-	-	///
Tapenagá	-	-	-	-	///
25 de Mayo	-	-	-	-	///
Departamento sin determinar	-	5	///	///	///
<b>Total provincia</b>	-	<b>5</b>	-	<b>0,4</b>	<b>///</b>

Referencias: (-) Cero absoluto. (///) No corresponde.

Fuente: Sistema Nacional de Información Criminal - Sistema Alerta Temprana (SNIC - SAT), Ministerio de Seguridad de la Nación e INDEC.

### 3.14.3. Otros delitos contra la libertad.

**Tabla 47.** Víctimas de otros delitos contra la libertad por año. Valores absolutos, tasas cada 100.000 habitantes y variaciones interanuales. Provincia de Chaco. Años 2017-2022

Año	Víctimas	Tasa
2017	66	5,6
2018	58	4,9
2019	67	5,6
2020	76	6,3
2021	79	6,5
2022	116	9,4
<b>Variación 2022/2021</b>	<b>46,8%</b>	<b>45,5%</b>

Fuente: Sistema Nacional de Información Criminal - Sistema Alerta Temprana (SNIC - SAT), Ministerio de Seguridad de la Nación e INDEC.

**Gráfico 29.** Víctimas de otros delitos contra la libertad por año. Valores absolutos y tasas cada 100.000 habitantes. Provincia de Chaco. Años 2017-2022

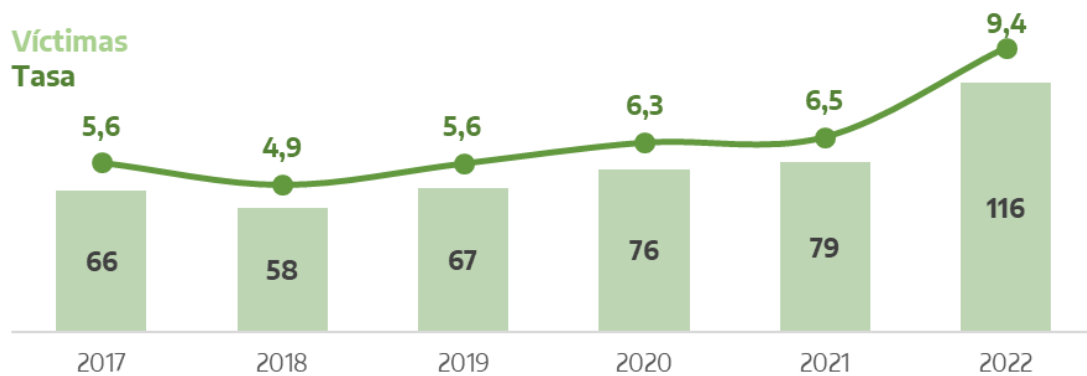

Fuente: Sistema Nacional de Información Criminal - Sistema Alerta Temprana (SNIC - SAT), Ministerio de Seguridad de la Nación e INDEC.

**Tabla 48.** Víctimas de otros delitos contra la libertad por departamento. Valores absolutos, tasas cada 100.000 habitantes y variaciones interanuales. Provincia de Chaco. Años 2021-2022

Departamento	Cantidad de víctimas		Tasa		Variación 2022/2021
	2021	2022	2021	2022	
Almirante Brown	1	-	2,3	-	-100,0%
Bermejo	1	2	3,6	7,2	98,7%
Comandante Fernández	1	-	0,9	-	-100,0%
Chacabuco	1	1	2,7	2,7	-1,2%
12 de Octubre	-	-	-	-	///
2 de Abril	-	1	-	12,6	///
Fray Justo Santa María de Oro	-	-	-	-	///
General Belgrano	-	-	-	-	///
General Donovan	2	2	13,9	13,9	-0,3%
General Güemes	6	20	7,7	25,3	229,9%
Independencia	-	-	-	-	///
Libertad	2	3	13,4	19,9	47,9%
Libertador General San Martín	10	1	14,4	1,4	-90,1%
Maipú	-	-	-	-	///
Mayor Luis J. Fontana	-	1	-	1,6	///
9 de Julio	1	-	3,1	-	-100,0%
O' Higgins	2	-	9,1	-	-100,0%
Presidencia de la Plaza	-	1	-	7,3	///
1º de Mayo	2	3	15,7	23,3	47,9%
Quitilipi	-	-	-	-	///
San Fernando	49	81	11,0	18,0	63,9%
San Lorenzo	-	-	-	-	///
Sargento Cabral	-	-	-	-	///
Tapenagá	-	-	-	-	///
25 de Mayo	-	-	-	-	///
Departamento sin determinar	1	-	///	///	///
<b>Total provincia</b>	<b>79</b>	<b>116</b>	<b>6,5</b>	<b>9,4</b>	<b>45,5%</b>

Referencias: (-) Cero absoluto. (///) No corresponde.

Fuente: Sistema Nacional de Información Criminal - Sistema Alerta Temprana (SNIC - SAT), Ministerio de Seguridad de la Nación e INDEC.

### 3.15. Robos.

**Tabla 49.** Hechos de robos por año. Valores absolutos, tasas cada 100.000 habitantes y variaciones interanuales. Provincia de Chaco. Años 2014-2022

Año	Hechos	Tasa
2014	7.740	684,6
2015	5.755	503,4
2016	5.998	519,0
2017	5.624	481,4
2018	6.221	527,0
2019	5.937	497,8
2020	4.392	364,6
2021	4.416	363,1
2022	4.112	334,9
<b>Variación 2022/2021</b>	<b>-6,9%</b>	<b>-7,8%</b>

Fuente: Sistema Nacional de Información Criminal - Sistema Alerta Temprana (SNIC - SAT), Ministerio de Seguridad de la Nación e INDEC.

**Gráfico 30.** Hechos de robos por año. Valores absolutos y tasas cada 100.000 habitantes. Provincia de Chaco. Años 2014-2022

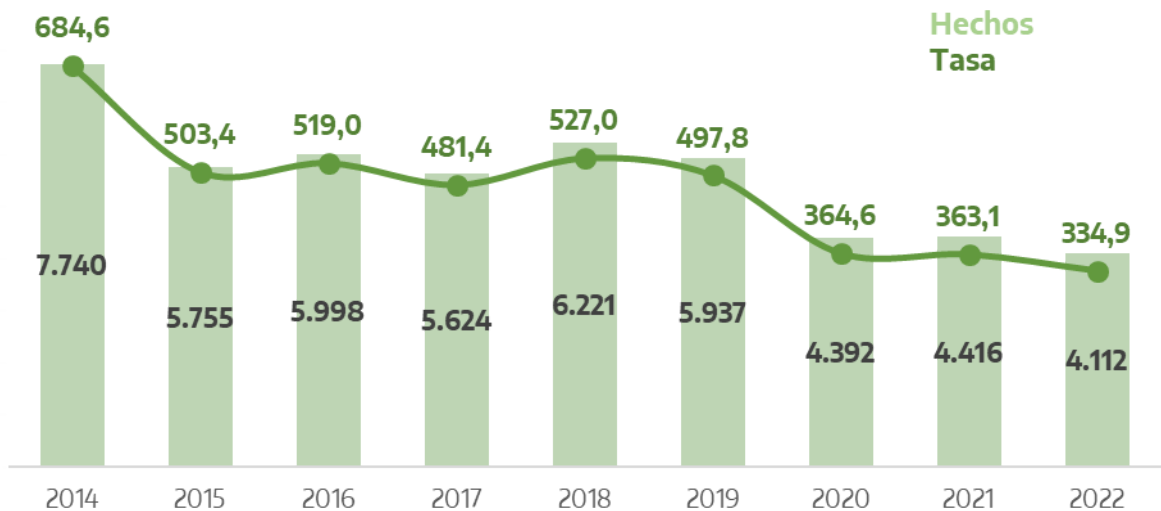

Fuente: Sistema Nacional de Información Criminal - Sistema Alerta Temprana (SNIC - SAT), Ministerio de Seguridad de la Nación e INDEC.

**Tabla 50.** Hechos de robos por departamento. Valores absolutos, tasas cada 100.000 habitantes y variaciones interanuales. Provincia de Chaco. Años 2021-2022

Departamento	Cantidad de hechos		Tasa		Variación 2022/2021
	2021	2022	2021	2022	
Almirante Brown	76	66	174,4	149,0	-14,6%
Bermejo	56	70	201,7	250,6	24,2%
Comandante Fernández	952	822	821,7	700,9	-14,7%
Chacabuco	159	132	435,4	357,1	-18,0%
12 de Octubre	50	30	187,7	111,3	-40,7%
2 de Abril	8	7	101,2	88,3	-12,7%
Fray Justo Santa María de Oro	12	14	82,3	94,7	15,0%
General Belgrano	32	36	213,7	236,7	10,8%
General Donovan	15	13	104,5	90,3	-13,6%
General Güemes	243	255	310,4	322,4	3,9%
Independencia	88	74	334,5	278,3	-16,8%
Libertad	55	42	369,2	278,0	-24,7%
Libertador General San Martín	200	113	287,4	160,6	-44,1%
Maipú	46	54	168,9	197,6	17,0%
Mayor Luis J. Fontana	231	168	382,6	276,7	-27,7%
9 de Julio	61	104	187,4	316,8	69,0%
O' Higgins	69	33	315,3	150,1	-52,4%
Presidencia de la Plaza	25	33	184,4	242,3	31,4%
1º de Mayo	56	66	440,9	512,3	16,2%
Quitilipi	74	97	189,4	246,0	29,9%
San Fernando	1.763	1.713	394,7	380,2	-3,7%
San Lorenzo	19	19	118,0	117,4	-0,5%
Sargento Cabral	35	29	193,7	159,2	-17,8%
Tapenagá	5	5	117,4	117,3	-0,0%
25 de Mayo	73	101	224,3	308,3	37,4%
Departamento sin determinar	13	16	///	///	///
<b>Total provincia</b>	<b>4.416</b>	<b>4.112</b>	<b>363,1</b>	<b>334,9</b>	<b>-7,8%</b>

Referencias: (///) No corresponde.

Fuente: Sistema Nacional de Información Criminal - Sistema Alerta Temprana (SNIC - SAT), Ministerio de Seguridad de la Nación e INDEC.

### 3.16. Tentativas de robo (excluye las agravadas por el res. de lesiones y/o muerte).

**Tabla 51.** Hechos de tentativas de robos por año. Valores absolutos, tasas cada 100.000 habitantes y variaciones interanuales. Provincia de Chaco. Años 2014-2022

Año	Hechos	Tasa
2014	762	67,4
2015	582	50,9
2016	588	50,9
2017	589	50,4
2018	539	45,7
2019	554	46,5
2020	448	37,2
2021	355	29,2
2022	321	26,1
Variación 2022/2021	-9,6%	-10,4%

Fuente: Sistema Nacional de Información Criminal - Sistema Alerta Temprana (SNIC - SAT), Ministerio de Seguridad de la Nación e INDEC.

**Gráfico 31.** Hechos de tentativas robos por año. Valores absolutos y tasas cada 100.000 habitantes. Provincia de Chaco. Años 2014-2022

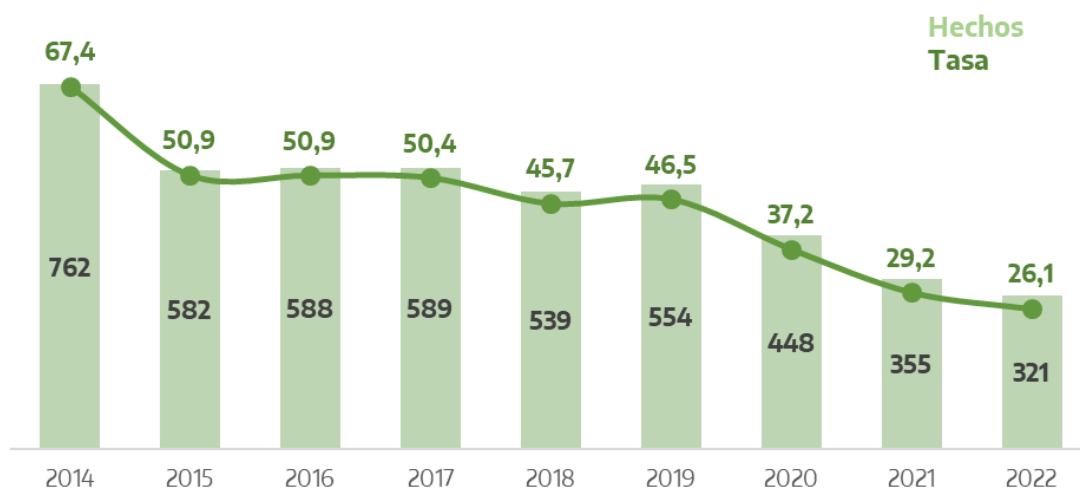

Fuente: Sistema Nacional de Información Criminal - Sistema Alerta Temprana (SNIC - SAT), Ministerio de Seguridad de la Nación e INDEC.

**Tabla 52.** Hechos de tentativas robos por departamento. Valores absolutos, tasas cada 100.000 habitantes y variaciones interanuales. Provincia de Chaco. Años 2021-2022

Departamento	Cantidad de hechos		Tasa		Variación 2022/2021
	2021	2022	2021	2022	
Almirante Brown	4	3	9,2	6,8	-26,3%
Bermejo	5	3	18,0	10,7	-40,4%
Comandante Fernández	63	53	54,4	45,2	-16,9%
Chacabuco	8	10	21,9	27,1	23,5%
12 de Octubre	7	2	26,3	7,4	-71,8%
2 de Abril	-	-	-	-	///
Fray Justo Santa María de Oro	-	-	-	-	///
General Belgrano	1	5	6,7	32,9	392,4%
General Donovan	1	1	7,0	6,9	-0,3%
General Güemes	8	7	10,2	8,8	-13,4%
Independencia	3	1	11,4	3,8	-67,0%
Libertad	6	5	40,3	33,1	-17,8%
Libertador General San Martín	8	7	11,5	9,9	-13,5%
Maipú	2	1	7,3	3,7	-50,2%
Mayor Luis J. Fontana	12	8	19,9	13,2	-33,7%
9 de Julio	5	3	15,4	9,1	-40,5%
O' Higgins	1	2	4,6	9,1	99,0%
Presidencia de la Plaza	1	1	7,4	7,3	-0,5%
1º de Mayo	2	1	15,7	7,8	-50,7%
Quitilipi	5	2	12,8	5,1	-60,4%
San Fernando	205	197	45,9	43,7	-4,7%
San Lorenzo	-	-	-	-	///
Sargento Cabral	3	2	16,6	11,0	-33,9%
Tapenagá	-	-	-	-	///
25 de Mayo	3	6	9,2	18,3	98,7%
Departamento sin determinar	2	1	///	///	///
<b>Total provincia</b>	<b>355</b>	<b>321</b>	<b>29,2</b>	<b>26,1</b>	<b>-10,4%</b>

Referencias: (-) Cero absoluto. (///) No corresponde.

Fuente: Sistema Nacional de Información Criminal - Sistema Alerta Temprana (SNIC - SAT), Ministerio de Seguridad de la Nación e INDEC.

### 3.17. Robos agravados por el resultado de lesiones y/o muertes.

**Tabla 53.** Hechos de robos agravados por el resultado de lesiones y/o muertes por año. Valores absolutos, tasas cada 100.000 habitantes y variaciones interanuales. Provincia de Chaco. Años 2014-2022

Año	Hechos	Tasa
2014	1	0,1
2015	-	-
2016	-	-
2017	-	-
2018	-	-
2019	1	0,1
2020	1	0,1
2021	-	-
2022	-	-
Variación 2022/2021	///	///

Referencias: (-) Cero absoluto. (///) No corresponde.

Fuente: Sistema Nacional de Información Criminal - Sistema Alerta Temprana (SNIC - SAT), Ministerio de Seguridad de la Nación e INDEC.

**Gráfico 32.** Hechos de robos agravados por el resultado de lesiones y/o muertes por año. Valores absolutos y tasas cada 100.000 habitantes. Provincia de Chaco. Años 2014-2022

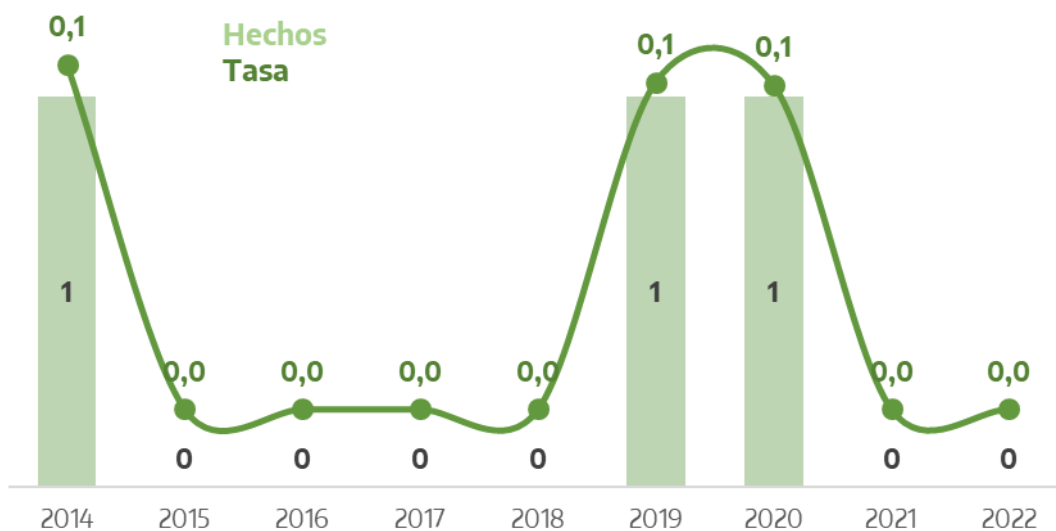

Fuente: Sistema Nacional de Información Criminal - Sistema Alerta Temprana (SNIC - SAT), Ministerio de Seguridad de la Nación e INDEC.



**Tabla 54.** Hechos de robos agravados por el resultado de lesiones y/o muertes por departamento. Valores absolutos, tasas cada 100.000 habitantes y variaciones interanuales. Provincia de Chaco. Años 2021-2022

Departamento	Cantidad de hechos		Tasa		Variación 2022/2021
	2021	2022	2021	2022	
Almirante Brown	-	-	-	-	///
Bermejo	-	-	-	-	///
Comandante Fernández	-	-	-	-	///
Chacabuco	-	-	-	-	///
12 de Octubre	-	-	-	-	///
2 de Abril	-	-	-	-	///
Fray Justo Santa María de Oro	-	-	-	-	///
General Belgrano	-	-	-	-	///
General Donovan	-	-	-	-	///
General Güemes	-	-	-	-	///
Independencia	-	-	-	-	///
Libertad	-	-	-	-	///
Libertador General San Martín	-	-	-	-	///
Maipú	-	-	-	-	///
Mayor Luis J. Fontana	-	-	-	-	///
9 de Julio	-	-	-	-	///
O' Higgins	-	-	-	-	///
Presidencia de la Plaza	-	-	-	-	///
1º de Mayo	-	-	-	-	///
Quitilipi	-	-	-	-	///
San Fernando	-	-	-	-	///
San Lorenzo	-	-	-	-	///
Sargento Cabral	-	-	-	-	///
Tapenagá	-	-	-	-	///
25 de Mayo	-	-	-	-	///
Departamento sin determinar	-	-	///	///	///
<b>Total provincia</b>	-	-	-	-	///

Referencias: (-) Cero absoluto. (///) No corresponde.

Fuente: Sistema Nacional de Información Criminal - Sistema Alerta Temprana (SNIC - SAT), Ministerio de Seguridad de la Nación e INDEC.

### 3.18. Tentativas de robo agravados por el resultado de lesiones y/o muertes.

**Tabla 55.** Hechos de tentativas de robos agravados por el resultado de lesiones y/o muertes por año. Valores absolutos, tasas cada 100.000 habitantes y variaciones interanuales. Provincia de Chaco. Años 2014-2022

Año	Hechos	Tasa
2014	-	-
2015	-	-
2016	-	-
2017	-	-
2018	-	-
2019	-	-
2020	-	-
2021	-	-
2022	-	-
Variación 2022/2021	///	///

Referencias: (-) Cero absoluto. (///) No corresponde.

Fuente: Sistema Nacional de Información Criminal - Sistema Alerta Temprana (SNIC - SAT), Ministerio de Seguridad de la Nación e INDEC.

**Gráfico 33.** Hechos de tentativas de robo agravados por el resultado de lesiones y/o muertes por año. Valores absolutos y tasas cada 100.000 habitantes. Provincia de Chaco. Años 2014-2022

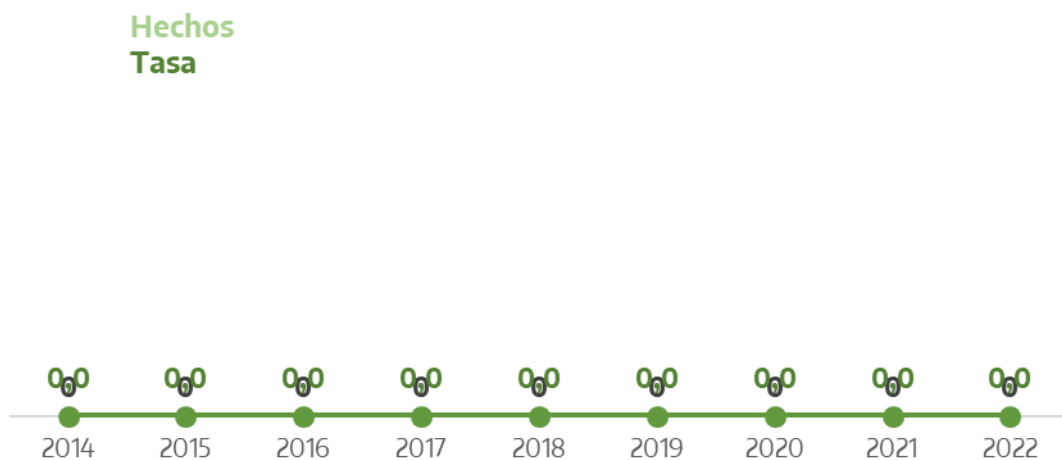

Fuente: Sistema Nacional de Información Criminal - Sistema Alerta Temprana (SNIC - SAT), Ministerio de Seguridad de la Nación e INDEC.

**Tabla 56.** Hechos de tentativas de robos agravados por el resultado de lesiones y/o muertes por departamento. Valores absolutos, tasas cada 100.000 habitantes y variaciones interanuales. Provincia de Chaco. Años 2021-2022

Departamento	Cantidad de hechos		Tasa		Variación 2022/2021
	2021	2022	2021	2022	
Almirante Brown	-	-	-	-	///
Bermejo	-	-	-	-	///
Comandante Fernández	-	-	-	-	///
Chacabuco	-	-	-	-	///
12 de Octubre	-	-	-	-	///
2 de Abril	-	-	-	-	///
Fray Justo Santa María de Oro	-	-	-	-	///
General Belgrano	-	-	-	-	///
General Donovan	-	-	-	-	///
General Güemes	-	-	-	-	///
Independencia	-	-	-	-	///
Libertad	-	-	-	-	///
Libertador General San Martín	-	-	-	-	///
Maipú	-	-	-	-	///
Mayor Luis J. Fontana	-	-	-	-	///
9 de Julio	-	-	-	-	///
O' Higgins	-	-	-	-	///
Presidencia de la Plaza	-	-	-	-	///
1º de Mayo	-	-	-	-	///
Quitilipi	-	-	-	-	///
San Fernando	-	-	-	-	///
San Lorenzo	-	-	-	-	///
Sargento Cabral	-	-	-	-	///
Tapenagá	-	-	-	-	///
25 de Mayo	-	-	-	-	///
Departamento sin determinar	-	-	///	///	///
<b>Total provincia</b>	-	-	-	-	///

Referencias: (-) Cero absoluto. (///) No corresponde.

Fuente: Sistema Nacional de Información Criminal - Sistema Alerta Temprana (SNIC - SAT), Ministerio de Seguridad de la Nación e INDEC.

### 3.19. Hurtos.

**Tabla 57.** Hechos de hurtos por año. Valores absolutos, tasas cada 100.000 habitantes y variaciones interanuales. Provincia de Chaco. Años 2014-2022

Año	Hechos	Tasa
2014	9.783	865,3
2015	7.197	629,5
2016	7.945	687,4
2017	7.832	670,5
2018	8.811	746,4
2019	7.937	665,5
2020	5.899	489,7
2021	6.874	565,2
2022	7.097	578,1
<b>Variación 2022/2021</b>	<b>3,2%</b>	<b>2,3%</b>

Fuente: Sistema Nacional de Información Criminal - Sistema Alerta Temprana (SNIC - SAT), Ministerio de Seguridad de la Nación e INDEC.

**Gráfico 34.** Hechos de hurtos por año. Valores absolutos y tasas cada 100.000 habitantes. Provincia de Chaco. Años 2014-2022

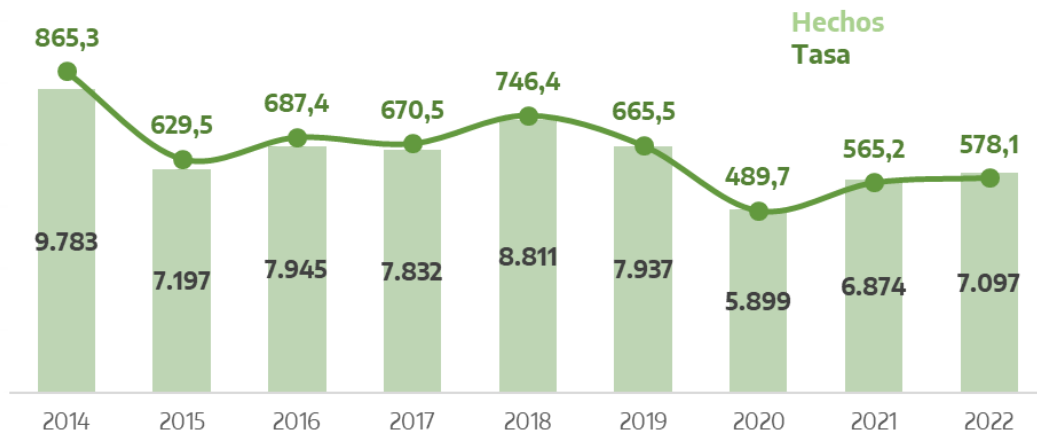

Fuente: Sistema Nacional de Información Criminal - Sistema Alerta Temprana (SNIC - SAT), Ministerio de Seguridad de la Nación e INDEC.

**Tabla 58.** Hechos de hurtos por departamento. Valores absolutos, tasas cada 100.000 habitantes y variaciones interanuales. Provincia de Chaco. Años 2021-2022

Departamento	Cantidad de hechos		Tasa		Variación 2022/2021
	2021	2022	2021	2022	
Almirante Brown	133	138	305,3	311,4	2,0%
Bermejo	122	130	439,5	465,3	5,9%
Comandante Fernández	931	999	803,5	851,8	6,0%
Chacabuco	233	395	638,1	1.068,7	67,5%
12 de Octubre	79	51	296,5	189,1	-36,2%
2 de Abril	17	11	214,9	138,7	-35,5%
Fray Justo Santa María de Oro	33	58	226,4	392,3	73,2%
General Belgrano	32	83	213,7	545,8	155,4%
General Donovan	46	54	320,4	375,1	17,0%
General Güemes	566	527	723,0	666,3	-7,8%
Independencia	183	115	695,7	432,5	-37,8%
Libertad	67	81	449,7	536,2	19,2%
Libertador General San Martín	343	273	492,9	388,0	-21,3%
Maipú	95	88	348,8	322,0	-7,7%
Mayor Luis J. Fontana	448	462	742,0	761,0	2,6%
9 de Julio	94	136	288,8	414,3	43,5%
O' Higgins	127	86	580,3	391,1	-32,6%
Presidencia de la Plaza	39	54	287,7	396,6	37,8%
1º de Mayo	62	61	488,2	473,5	-3,0%
Quitilipi	139	125	355,7	317,0	-10,9%
San Fernando	2.715	2.844	607,8	631,1	3,8%
San Lorenzo	65	60	403,8	370,7	-8,2%
Sargento Cabral	58	56	321,0	307,4	-4,2%
Tapenagá	14	15	328,6	352,0	7,1%
25 de Mayo	227	185	697,6	564,7	-19,0%
Departamento sin determinar	6	10	///	///	///
<b>Total provincia</b>	<b>6.874</b>	<b>7.097</b>	<b>565,2</b>	<b>578,1</b>	<b>2,3%</b>

Referencias: (///) No corresponde.

Fuente: Sistema Nacional de Información Criminal - Sistema Alerta Temprana (SNIC - SAT), Ministerio de Seguridad de la Nación e INDEC.

### 3.20. Tentativas de hurtos.

**Tabla 59.** Hechos de tentativas de hurtos por año. Valores absolutos, tasas cada 100.000 habitantes y variaciones interanuales. Provincia de Chaco. Años 2014-2022

Año	Hechos	Tasa
2014	372	32,9
2015	304	26,6
2016	312	27,0
2017	346	29,6
2018	399	33,8
2019	394	33,0
2020	357	29,6
2021	348	28,6
2022	283	23,1
<b>Variación 2022/2021</b>	<b>-18,7%</b>	<b>-19,4%</b>

Fuente: Sistema Nacional de Información Criminal - Sistema Alerta Temprana (SNIC - SAT), Ministerio de Seguridad de la Nación e INDEC.

**Gráfico 35.** Hechos de tentativas de hurtos por año. Valores absolutos y tasas cada 100.000 habitantes. Provincia de Chaco. Años 2014-2022

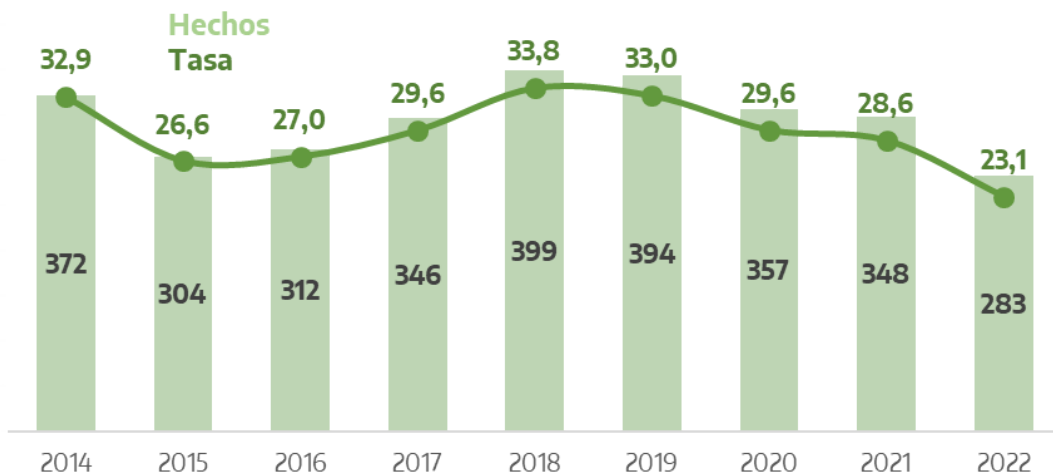

Fuente: Sistema Nacional de Información Criminal - Sistema Alerta Temprana (SNIC - SAT), Ministerio de Seguridad de la Nación e INDEC.

**Tabla 60.** Hechos de tentativas de hurtos por departamento. Valores absolutos, tasas cada 100.000 habitantes y variaciones interanuales. Provincia de Chaco. Años 2021-2022

Departamento	Cantidad de hechos		Tasa		Variación 2022/2021
	2021	2022	2021	2022	
Almirante Brown	1	2	2,3	4,5	96,6%
Bermejo	4	1	14,4	3,6	-75,2%
Comandante Fernández	31	23	26,8	19,6	-26,7%
Chacabuco	9	5	24,6	13,5	-45,1%
12 de Octubre	4	1	15,0	3,7	-75,3%
2 de Abril	-	-	-	-	///
Fray Justo Santa María de Oro	-	1	-	6,8	///
General Belgrano	1	2	6,7	13,2	97,0%
General Donovan	2	1	13,9	6,9	-50,1%
General Güemes	7	5	8,9	6,3	-29,3%
Independencia	1	-	3,8	-	-100,0%
Libertad	2	4	13,4	26,5	97,2%
Libertador General San Martín	8	2	11,5	2,8	-75,3%
Maipú	1	-	3,7	-	-100,0%
Mayor Luis J. Fontana	6	5	9,9	8,2	-17,1%
9 de Julio	2	-	6,1	-	-100,0%
O' Higgins	1	-	4,6	-	-100,0%
Presidencia de la Plaza	3	-	22,1	-	-100,0%
1º de Mayo	6	1	47,2	7,8	-83,6%
Quitilipi	1	-	2,6	-	-100,0%
San Fernando	252	224	56,4	49,7	-11,9%
San Lorenzo	-	-	-	-	///
Sargento Cabral	2	1	11,1	5,5	-50,4%
Tapenagá	-	1	-	23,5	///
25 de Mayo	3	2	9,2	6,1	-33,8%
Departamento sin determinar	1	2	///	///	///
<b>Total provincia</b>	<b>348</b>	<b>283</b>	<b>28,6</b>	<b>23,1</b>	<b>-19,4%</b>

Referencias: (-) Cero absoluto. (///) No corresponde.

Fuente: Sistema Nacional de Información Criminal - Sistema Alerta Temprana (SNIC - SAT), Ministerio de Seguridad de la Nación e INDEC.

### 3.21. Otros delitos contra la propiedad.

**Tabla 61.** Hechos de otros delitos contra la propiedad por año. Valores absolutos, tasas cada 100.000 habitantes y variaciones interanuales. Provincia de Chaco. Años 2014-2022

Año	Hechos	Tasa
2014	1.902	168,2
2015	1.658	145,0
2016	1.699	147,0
2017	1.694	145,0
2018	1.684	142,7
2019	1.411	118,3
2020	1.363	113,2
2021	1.257	103,4
2022	1.122	91,4
<b>Variación 2022/2021</b>	<b>-10,7%</b>	<b>-11,6%</b>

Fuente: Sistema Nacional de Información Criminal - Sistema Alerta Temprana (SNIC - SAT), Ministerio de Seguridad de la Nación e INDEC.

**Gráfico 36.** Hechos de otros delitos contra la propiedad por año. Valores absolutos y tasas cada 100.000 habitantes. Provincia de Chaco. Años 2014-2022

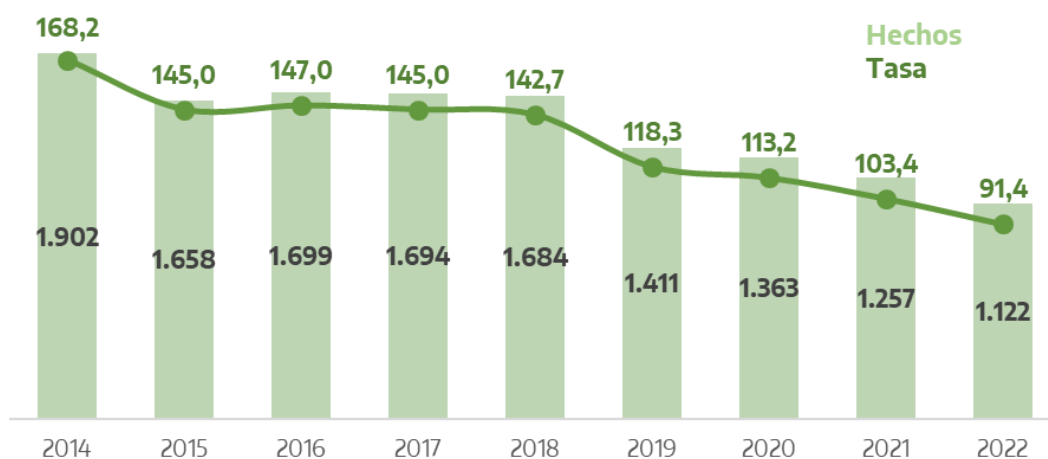

Fuente: Sistema Nacional de Información Criminal - Sistema Alerta Temprana (SNIC - SAT), Ministerio de Seguridad de la Nación e INDEC.

**Tabla 62.** Hechos de otros delitos contra la propiedad por departamento. Valores absolutos, tasas cada 100.000 habitantes y variaciones interanuales. Provincia de Chaco. Años 2021-2022

Departamento	Cantidad de hechos		Tasa		Variación 2022/2021
	2021	2022	2021	2022	
Almirante Brown	42	23	96,4	51,9	-46,2%
Bermejo	48	34	172,9	121,7	-29,6%
Comandante Fernández	111	74	95,8	63,1	-34,1%
Chacabuco	25	18	68,5	48,7	-28,9%
12 de Octubre	11	9	41,3	33,4	-19,2%
2 de Abril	1	-	12,6	-	-100,0%
Fray Justo Santa María de Oro	4	9	27,4	60,9	121,8%
General Belgrano	3	3	20,0	19,7	-1,5%
General Donovan	18	21	125,4	145,9	16,3%
General Güemes	118	88	150,7	111,3	-26,2%
Independencia	14	11	53,2	41,4	-22,3%
Libertad	17	8	114,1	53,0	-53,6%
Libertador General San Martín	66	65	94,8	92,4	-2,6%
Maipú	10	18	36,7	65,9	79,4%
Mayor Luis J. Fontana	79	75	130,8	123,5	-5,6%
9 de Julio	6	3	18,4	9,1	-50,4%
O' Higgins	28	34	127,9	154,6	20,8%
Presidencia de la Plaza	5	1	36,9	7,3	-80,1%
1º de Mayo	18	30	141,7	232,9	64,3%
Quitilipi	23	4	58,9	10,1	-82,8%
San Fernando	570	546	127,6	121,2	-5,0%
San Lorenzo	9	6	55,9	37,1	-33,7%
Sargento Cabral	14	19	77,5	104,3	34,6%
Tapenagá	5	6	117,4	140,8	20,0%
25 de Mayo	10	11	30,7	33,6	9,3%
Departamento sin determinar	2	6	///	///	///
<b>Total provincia</b>	<b>1.257</b>	<b>1.122</b>	<b>103,4</b>	<b>91,4</b>	<b>-11,6%</b>

Referencias: (-) Cero absoluto. (///) No corresponde.

Fuente: Sistema Nacional de Información Criminal - Sistema Alerta Temprana (SNIC - SAT), Ministerio de Seguridad de la Nación e INDEC.

### 3.22. Delitos contra la seguridad pública.

**Tabla 63.** Hechos de delitos contra la seguridad pública por año. Valores absolutos, tasas cada 100.000 habitantes y variaciones interanuales. Provincia de Chaco. Años 2014-2022

Año	Hechos	Tasa
2014	401	35,5
2015	336	29,4
2016	413	35,7
2017	453	38,8
2018	399	33,8
2019	421	35,3
2020	2.449	203,3
2021	433	35,6
2022	317	25,8
Variación 2022/2021	-26,8%	-27,5%

Fuente: Sistema Nacional de Información Criminal - Sistema Alerta Temprana (SNIC - SAT), Ministerio de Seguridad de la Nación e INDEC.

**Gráfico 37.** Hechos de delitos contra la seguridad pública por año. Valores absolutos y tasas cada 100.000 habitantes. Provincia de Chaco. Años 2014-2022

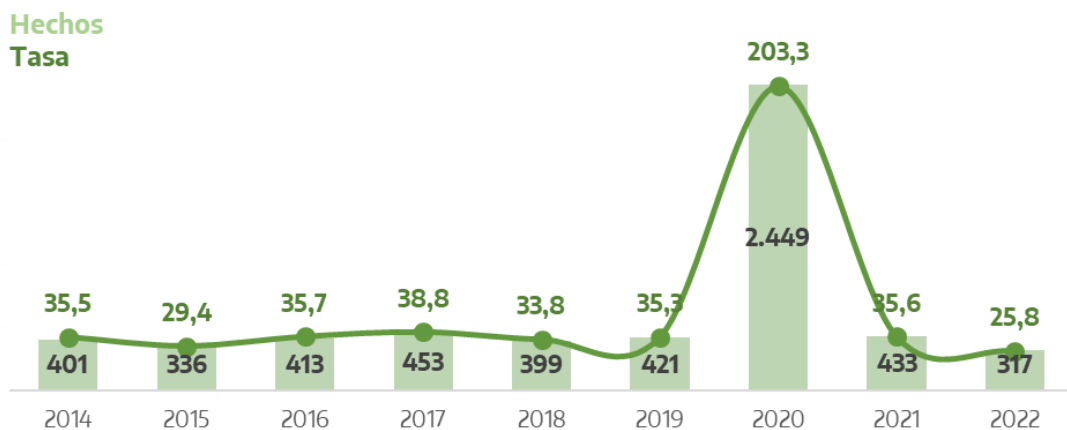

Fuente: Sistema Nacional de Información Criminal - Sistema Alerta Temprana (SNIC - SAT), Ministerio de Seguridad de la Nación e INDEC.

**Tabla 64.** Hechos de delitos contra la seguridad pública por departamento. Valores absolutos, tasas cada 100.000 habitantes y variaciones interanuales. Provincia de Chaco. Años 2021-2022

Departamento	Cantidad de hechos		Tasa		Variación 2022/2021
	2021	2022	2021	2022	
Almirante Brown	3	-	6,9	-	-100,0%
Bermejo	12	11	43,2	39,4	-8,9%
Comandante Fernández	26	33	22,4	28,1	25,4%
Chacabuco	10	6	27,4	16,2	-40,7%
12 de Octubre	11	4	41,3	14,8	-64,1%
2 de Abril	-	1	-	12,6	///
Fray Justo Santa María de Oro	5	1	34,3	6,8	-80,3%
General Belgrano	1	-	6,7	-	-100,0%
General Donovan	18	2	125,4	13,9	-88,9%
General Güemes	18	17	23,0	21,5	-6,5%
Independencia	3	2	11,4	7,5	-34,0%
Libertad	8	1	53,7	6,6	-87,7%
Libertador General San Martín	32	23	46,0	32,7	-28,9%
Maipú	1	3	3,7	11,0	199,0%
Mayor Luis J. Fontana	23	25	38,1	41,2	8,1%
9 de Julio	-	-	-	-	///
O' Higgins	8	3	36,6	13,6	-62,7%
Presidencia de la Plaza	10	-	73,8	-	-100,0%
1º de Mayo	5	5	39,4	38,8	-1,4%
Quitilipi	5	2	12,8	5,1	-60,4%
San Fernando	174	139	39,0	30,8	-20,8%
San Lorenzo	5	3	31,1	18,5	-40,3%
Sargento Cabral	6	5	33,2	27,4	-17,4%
Tapenagá	4	7	93,9	164,3	75,0%
25 de Mayo	12	10	36,9	30,5	-17,2%
Departamento sin determinar	33	14	///	///	///
<b>Total provincia</b>	<b>433</b>	<b>317</b>	<b>35,6</b>	<b>25,8</b>	<b>-27,5%</b>

Referencias: (-) Cero absoluto. (///) No corresponde.

Fuente: Sistema Nacional de Información Criminal - Sistema Alerta Temprana (SNIC - SAT), Ministerio de Seguridad de la Nación e INDEC.

### 3.23. Delitos contra el orden público.

**Tabla 65.** Hechos de delitos contra el orden público por año. Valores absolutos, tasas cada 100.000 habitantes y variaciones interanuales. Provincia de Chaco. Años 2014-2022

Año	Hechos	Tasa
2014	-	-
2015	1	0,1
2016	1	0,1
2017	1	0,1
2018	4	0,3
2019	12	1,0
2020	38	3,2
2021	5	0,4
2022	5	0,4
<b>Variación 2022/2021</b>	<b>0,0%</b>	<b>-0,9%</b>

Referencias: (-) Cero absoluto.

Fuente: Sistema Nacional de Información Criminal - Sistema Alerta Temprana (SNIC - SAT), Ministerio de Seguridad de la Nación e INDEC.

**Gráfico 38.** Hechos de delitos contra el orden público por año. Valores absolutos y tasas cada 100.000 habitantes. Provincia de Chaco. Años 2014-2022



Fuente: Sistema Nacional de Información Criminal - Sistema Alerta Temprana (SNIC - SAT), Ministerio de Seguridad de la Nación e INDEC.

**Tabla 66.** Hechos de delitos contra el orden público por departamento. Valores absolutos, tasas cada 100.000 habitantes y variaciones interanuales. Provincia de Chaco. Años 2021-2022

Departamento	Cantidad de hechos		Tasa		Variación 2022/2021
	2021	2022	2021	2022	
Almirante Brown	-	-	-	-	///
Bermejo	-	-	-	-	///
Comandante Fernández	-	-	-	-	///
Chacabuco	-	-	-	-	///
12 de Octubre	-	-	-	-	///
2 de Abril	-	-	-	-	///
Fray Justo Santa María de Oro	-	-	-	-	///
General Belgrano	-	-	-	-	///
General Donovan	-	-	-	-	///
General Güemes	-	-	-	-	///
Independencia	-	-	-	-	///
Libertad	-	-	-	-	///
Libertador General San Martín	-	-	-	-	///
Maipú	-	-	-	-	///
Mayor Luis J. Fontana	-	-	-	-	///
9 de Julio	-	-	-	-	///
O' Higgins	-	-	-	-	///
Presidencia de la Plaza	-	-	-	-	///
1º de Mayo	-	-	-	-	///
Quitilipi	-	-	-	-	///
San Fernando	1	-	0,2	-	-100,0%
San Lorenzo	-	-	-	-	///
Sargento Cabral	-	-	-	-	///
Tapenagá	-	-	-	-	///
25 de Mayo	-	-	-	-	///
Departamento sin determinar	4	5	///	///	///
<b>Total provincia</b>	<b>5</b>	<b>5</b>	<b>0,4</b>	<b>0,4</b>	<b>-0,9%</b>

Referencias: (-) Cero absoluto. (///) No corresponde.

Fuente: Sistema Nacional de Información Criminal - Sistema Alerta Temprana (SNIC - SAT), Ministerio de Seguridad de la Nación e INDEC.

### 3.24. Delitos contra la seguridad de la Nación.

**Tabla 67.** Hechos de delitos contra la seguridad de la Nación por año. Valores absolutos, tasas cada 100.000 habitantes y variaciones interanuales. Provincia de Chaco. Años 2014-2022

Año	Hechos	Tasa
2014	-	-
2015	-	-
2016	-	-
2017	-	-
2018	-	-
2019	-	-
2020	-	-
2021	-	-
2022	3	0,2
Variación 2022/2021	///	///

Referencias: (-) Cero absoluto. (///) No corresponde.

Fuente: Sistema Nacional de Información Criminal - Sistema Alerta Temprana (SNIC - SAT), Ministerio de Seguridad de la Nación e INDEC.

**Gráfico 39.** Hechos de delitos contra la seguridad de la Nación por año. Valores absolutos y tasas cada 100.000 habitantes. Provincia de Chaco. Años 2014-2022

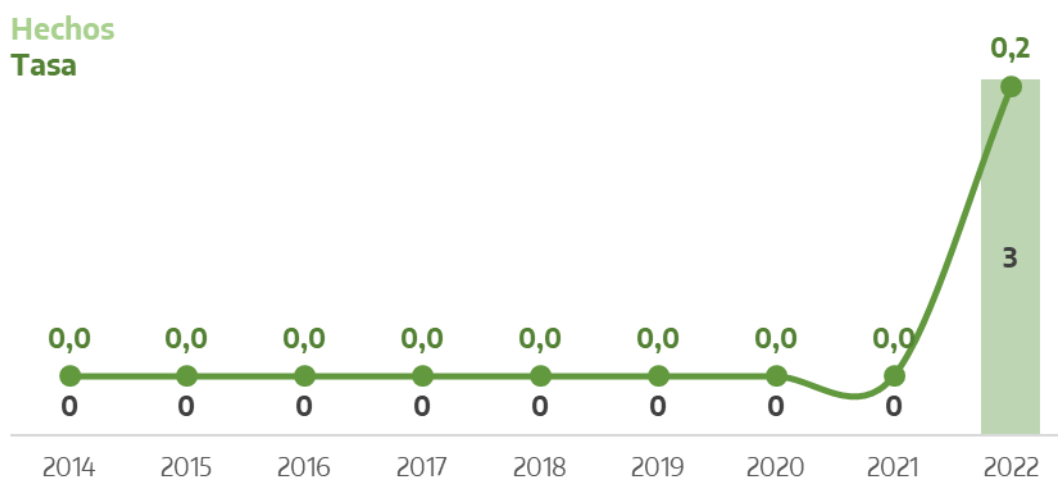

Fuente: Sistema Nacional de Información Criminal - Sistema Alerta Temprana (SNIC - SAT), Ministerio de Seguridad de la Nación e INDEC.

**Tabla 68.** Hechos de delitos contra la seguridad de la Nación por departamento. Valores absolutos, tasas cada 100.000 habitantes y variaciones interanuales. Provincia de Chaco. Años 2021-2022

Departamento	Cantidad de hechos		Tasa		Variación 2022/2021
	2021	2022	2021	2022	
Almirante Brown	-	-	-	-	///
Bermejo	-	-	-	-	///
Comandante Fernández	-	-	-	-	///
Chacabuco	-	-	-	-	///
12 de Octubre	-	-	-	-	///
2 de Abril	-	-	-	-	///
Fray Justo Santa María de Oro	-	-	-	-	///
General Belgrano	-	-	-	-	///
General Donovan	-	-	-	-	///
General Güemes	-	-	-	-	///
Independencia	-	-	-	-	///
Libertad	-	-	-	-	///
Libertador General San Martín	-	-	-	-	///
Maipú	-	-	-	-	///
Mayor Luis J. Fontana	-	-	-	-	///
9 de Julio	-	-	-	-	///
O' Higgins	-	-	-	-	///
Presidencia de la Plaza	-	-	-	-	///
1º de Mayo	-	-	-	-	///
Quitilipi	-	-	-	-	///
San Fernando	-	-	-	-	///
San Lorenzo	-	-	-	-	///
Sargento Cabral	-	-	-	-	///
Tapenagá	-	-	-	-	///
25 de Mayo	-	-	-	-	///
Departamento sin determinar	-	3	///	///	///
<b>Total provincia</b>	-	<b>3</b>	-	<b>0,2</b>	<b>///</b>

Referencias: (-) Cero absoluto. (///) No corresponde.

Fuente: Sistema Nacional de Información Criminal - Sistema Alerta Temprana (SNIC - SAT), Ministerio de Seguridad de la Nación e INDEC.

### 3.25. Delitos contra los poderes públicos y el orden constitucional.

**Tabla 69.** Hechos de delitos contra los poderes públicos y el orden constitucional por año. Valores absolutos, tasas cada 100.000 habitantes y variaciones interanuales. Provincia de Chaco. Años 2014-2022

Año	Hechos	Tasa
2014	7	0,6
2015	6	0,5
2016	8	0,7
2017	22	1,9
2018	10	0,8
2019	10	0,8
2020	6	0,5
2021	5	0,4
2022	1	0,1
<b>Variación 2022/2021</b>	<b>-80,0%</b>	<b>-80,2%</b>

Fuente: Sistema Nacional de Información Criminal - Sistema Alerta Temprana (SNIC - SAT), Ministerio de Seguridad de la Nación e INDEC.

**Gráfico 40.** Hechos de delitos contra los poderes públicos y el orden constitucional por año. Valores absolutos y tasas cada 100.000 habitantes. Provincia de Chaco. Años 2014-2022



Fuente: Sistema Nacional de Información Criminal - Sistema Alerta Temprana (SNIC - SAT), Ministerio de Seguridad de la Nación e INDEC.

**Tabla 70.** Hechos de delitos contra los poderes públicos y el orden constitucional por departamento. Valores absolutos, tasas cada 100.000 habitantes y variaciones interanuales. Provincia de Chaco. Años 2021-2022

Departamento	Cantidad de hechos		Tasa		Variación 2022/2021
	2021	2022	2021	2022	
Almirante Brown	1	-	2,3	-	-100,0%
Bermejo	-	-	-	-	///
Comandante Fernández	1	-	0,9	-	-100,0%
Chacabuco	-	-	-	-	///
12 de Octubre	-	-	-	-	///
2 de Abril	1	-	12,6	-	-100,0%
Fray Justo Santa María de Oro	-	-	-	-	///
General Belgrano	-	-	-	-	///
General Donovan	-	-	-	-	///
General Güemes	-	-	-	-	///
Independencia	-	-	-	-	///
Libertad	-	-	-	-	///
Libertador General San Martín	-	-	-	-	///
Maipú	-	-	-	-	///
Mayor Luis J. Fontana	-	-	-	-	///
9 de Julio	-	-	-	-	///
O' Higgins	1	-	4,6	-	-100,0%
Presidencia de la Plaza	-	-	-	-	///
1º de Mayo	-	-	-	-	///
Quitilipi	1	-	2,6	-	-100,0%
San Fernando	-	1	-	0,2	///
San Lorenzo	-	-	-	-	///
Sargento Cabral	-	-	-	-	///
Tapenagá	-	-	-	-	///
25 de Mayo	-	-	-	-	///
Departamento sin determinar	-	-	///	///	///
<b>Total provincia</b>	<b>5</b>	<b>1</b>	<b>0,4</b>	<b>0,1</b>	<b>-80,2%</b>

Referencias: (-) Cero absoluto. (///) No corresponde.

Fuente: Sistema Nacional de Información Criminal - Sistema Alerta Temprana (SNIC - SAT), Ministerio de Seguridad de la Nación e INDEC.

### 3.26. Delitos contra la administración pública.

**Tabla 71.** Hechos de delitos contra la administración pública por año. Valores absolutos, tasas cada 100.000 habitantes y variaciones interanuales. Provincia de Chaco. Años 2014-2022

Año	Hechos	Tasa
2014	634	56,1
2015	626	54,8
2016	572	49,5
2017	592	50,7
2018	684	57,9
2019	725	60,8
2020	828	68,7
2021	847	69,6
2022	831	67,7
Variación 2022/2021	-1,9%	-2,8%

Fuente: Sistema Nacional de Información Criminal - Sistema Alerta Temprana (SNIC - SAT), Ministerio de Seguridad de la Nación e INDEC.

**Gráfico 41.** Hechos de delitos contra la administración pública por año. Valores absolutos y tasas cada 100.000 habitantes. Provincia de Chaco. Años 2014-2022

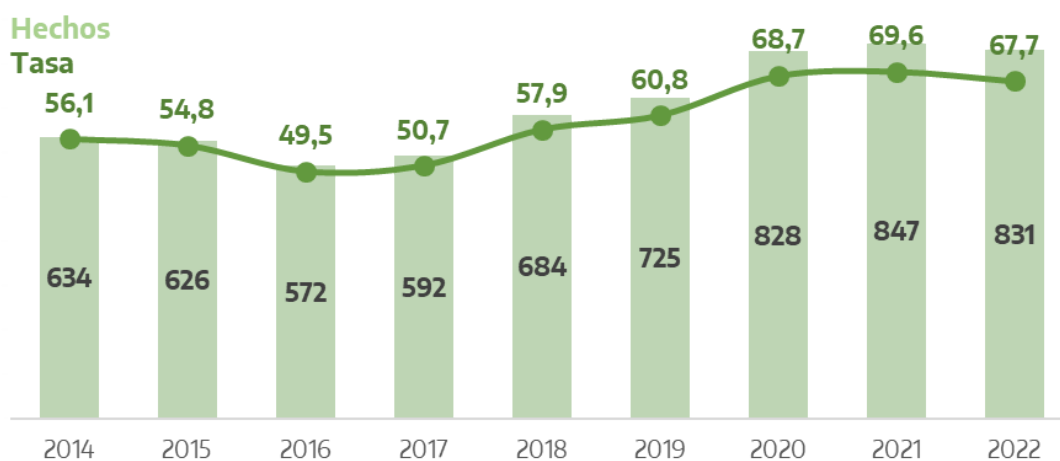

Fuente: Sistema Nacional de Información Criminal - Sistema Alerta Temprana (SNIC - SAT), Ministerio de Seguridad de la Nación e INDEC.

**Tabla 72.** Hechos de delitos contra la administración pública por departamento. Valores absolutos, tasas cada 100.000 habitantes y variaciones interanuales. Provincia de Chaco. Años 2021-2022

Departamento	Cantidad de hechos		Tasa		Variación 2022/2021
	2021	2022	2021	2022	
Almirante Brown	9	18	20,7	40,6	96,6%
Bermejo	21	29	75,6	103,8	37,2%
Comandante Fernández	52	32	44,9	27,3	-39,2%
Chacabuco	7	40	19,2	108,2	464,6%
12 de Octubre	5	8	18,8	29,7	58,1%
2 de Abril	1	-	12,6	-	-100,0%
Fray Justo Santa María de Oro	7	4	48,0	27,1	-43,7%
General Belgrano	2	5	13,4	32,9	146,2%
General Donovan	14	10	97,5	69,5	-28,8%
General Güemes	70	86	89,4	108,7	21,6%
Independencia	9	14	34,2	52,7	53,9%
Libertad	18	9	120,8	59,6	-50,7%
Libertador General San Martín	19	46	27,3	65,4	139,5%
Maipú	4	2	14,7	7,3	-50,2%
Mayor Luis J. Fontana	136	113	225,2	186,1	-17,4%
9 de Julio	4	2	12,3	6,1	-50,4%
O' Higgins	12	5	54,8	22,7	-58,5%
Presidencia de la Plaza	9	6	66,4	44,1	-33,6%
1º de Mayo	8	14	63,0	108,7	72,5%
Quitilipi	10	10	25,6	25,4	-0,9%
San Fernando	390	341	87,3	75,7	-13,3%
San Lorenzo	7	12	43,5	74,1	70,5%
Sargento Cabral	12	10	66,4	54,9	-17,4%
Tapenagá	2	-	46,9	-	-100,0%
25 de Mayo	8	7	24,6	21,4	-13,1%
Departamento sin determinar	11	8	///	///	///
<b>Total provincia</b>	<b>847</b>	<b>831</b>	<b>69,6</b>	<b>67,7</b>	<b>-2,8%</b>

Referencias: (-) Cero absoluto. (///) No corresponde.

Fuente: Sistema Nacional de Información Criminal - Sistema Alerta Temprana (SNIC - SAT), Ministerio de Seguridad de la Nación e INDEC.

### 3.27. Delitos contra la fe pública.

**Tabla 73.** Hechos de delitos contra la fe pública por año. Valores absolutos, tasas cada 100.000 habitantes y variaciones interanuales. Provincia de Chaco. Años 2014-2022

Año	Hechos	Tasa
2014	79	7,0
2015	93	8,1
2016	71	6,1
2017	57	4,9
2018	41	3,5
2019	62	5,2
2020	63	5,2
2021	85	7,0
2022	71	5,8
<b>Variación 2022/2021</b>	<b>-16,5%</b>	<b>-17,3%</b>

Fuente: Sistema Nacional de Información Criminal - Sistema Alerta Temprana (SNIC - SAT), Ministerio de Seguridad de la Nación e INDEC.

**Gráfico 42.** Hechos de delitos contra la fe pública por año. Valores absolutos y tasas cada 100.000 habitantes. Provincia de Chaco. Años 2014-2022

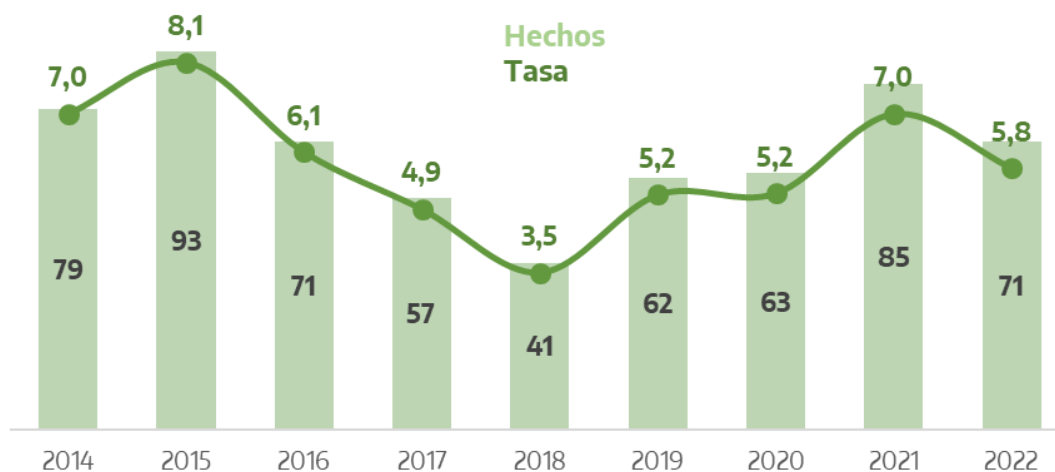

Fuente: Sistema Nacional de Información Criminal - Sistema Alerta Temprana (SNIC - SAT), Ministerio de Seguridad de la Nación e INDEC.

**Tabla 74.** Hechos de delitos contra la fe pública por departamento. Valores absolutos, tasas cada 100.000 habitantes y variaciones interanuales. Provincia de Chaco. Años 2021-2022

Departamento	Cantidad de hechos		Tasa		Variación 2022/2021
	2021	2022	2021	2022	
Almirante Brown	1	-	2,3	-	-100,0%
Bermejo	4	2	14,4	7,2	-50,3%
Comandante Fernández	5	-	4,3	-	-100,0%
Chacabuco	2	1	5,5	2,7	-50,6%
12 de Octubre	-	-	-	-	///
2 de Abril	-	-	-	-	///
Fray Justo Santa María de Oro	-	-	-	-	///
General Belgrano	-	-	-	-	///
General Donovan	1	-	7,0	-	-100,0%
General Güemes	4	1	5,1	1,3	-75,3%
Independencia	-	-	-	-	///
Libertad	-	-	-	-	///
Libertador General San Martín	6	6	8,6	8,5	-1,1%
Maipú	-	2	-	7,3	///
Mayor Luis J. Fontana	-	-	-	-	///
9 de Julio	-	-	-	-	///
O' Higgins	-	-	-	-	///
Presidencia de la Plaza	1	-	7,4	-	-100,0%
1º de Mayo	-	-	-	-	///
Quitilipi	-	-	-	-	///
San Fernando	42	15	9,4	3,3	-64,6%
San Lorenzo	-	-	-	-	///
Sargento Cabral	2	-	11,1	-	-100,0%
Tapenagá	-	1	-	23,5	///
25 de Mayo	3	2	9,2	6,1	-33,8%
Departamento sin determinar	14	41	///	///	///
<b>Total provincia</b>	<b>85</b>	<b>71</b>	<b>7,0</b>	<b>5,8</b>	<b>-17,3%</b>

Referencias: (-) Cero absoluto. (///) No corresponde.

Fuente: Sistema Nacional de Información Criminal - Sistema Alerta Temprana (SNIC - SAT), Ministerio de Seguridad de la Nación e INDEC.

### 3.28.1. Siembra y producción de estupefacientes.

**Tabla 75.** Hechos de siembra y producción de estupefacientes por año. Valores absolutos, tasas cada 100.000 habitantes y variaciones interanuales. Provincia de Chaco. Años 2017-2022

Año	Hechos	Tasa
2017	3	0,3
2018	5	0,4
2019	11	0,9
2020	15	1,2
2021	42	3,5
2022	36	2,9
Variación 2022/2021	-14,3%	-15,1%

Fuente: Sistema Nacional de Información Criminal - Sistema Alerta Temprana (SNIC - SAT), Ministerio de Seguridad de la Nación e INDEC.

**Gráfico 43.** Hechos de siembra y producción de estupefacientes por año. Valores absolutos y tasas cada 100.000 habitantes. Provincia de Chaco. Años 2017-2022

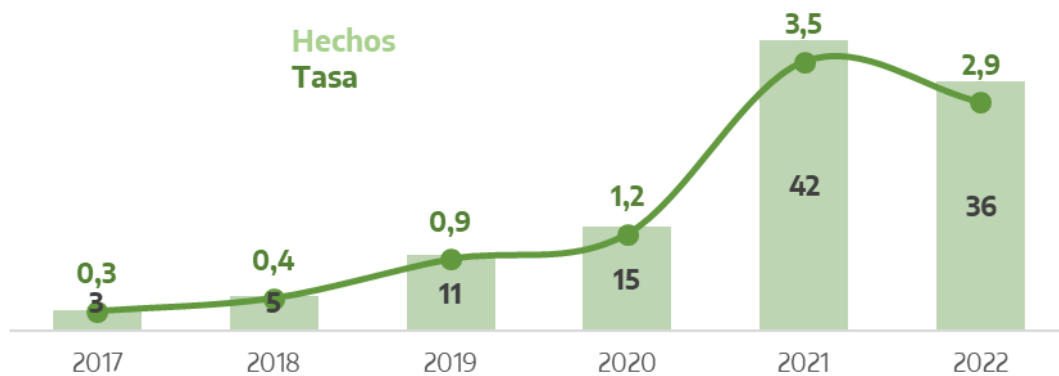

Fuente: Sistema Nacional de Información Criminal - Sistema Alerta Temprana (SNIC - SAT), Ministerio de Seguridad de la Nación e INDEC.

**Tabla 76.** Hechos de siembra y producción de estupefacientes por departamento. Valores absolutos, tasas cada 100.000 habitantes y variaciones interanuales. Provincia de Chaco. Años 2021-2022

Departamento	Cantidad de hechos		Tasa		Variación 2022/2021
	2021	2022	2021	2022	
Almirante Brown	-	-	-	-	///
Bermejo	1	3	3,6	10,7	198,1%
Comandante Fernández	-	2	-	1,7	///
Chacabuco	-	-	-	-	///
12 de Octubre	-	-	-	-	///
2 de Abril	-	-	-	-	///
Fray Justo Santa María de Oro	-	-	-	-	///
General Belgrano	-	-	-	-	///
General Donovan	-	-	-	-	///
General Güemes	1	-	1,3	-	-100,0%
Independencia	-	-	-	-	///
Libertad	-	-	-	-	///
Libertador General San Martín	3	7	4,3	9,9	130,8%
Maipú	-	-	-	-	///
Mayor Luis J. Fontana	4	2	6,6	3,3	-50,3%
9 de Julio	-	-	-	-	///
O' Higgins	-	2	-	9,1	///
Presidencia de la Plaza	1	-	7,4	-	-100,0%
1º de Mayo	1	-	7,9	-	-100,0%
Quitilipi	1	-	2,6	-	-100,0%
San Fernando	12	12	2,7	2,7	-0,9%
San Lorenzo	-	-	-	-	///
Sargento Cabral	-	1	-	5,5	///
Tapenagá	-	-	-	-	///
25 de Mayo	-	-	-	-	///
Departamento sin determinar	18	7	///	///	///
<b>Total provincia</b>	<b>42</b>	<b>36</b>	<b>3,5</b>	<b>2,9</b>	<b>-15,1%</b>

Referencias: (-) Cero absoluto. (///) No corresponde.

Fuente: Sistema Nacional de Información Criminal - Sistema Alerta Temprana (SNIC - SAT), Ministerio de Seguridad de la Nación e INDEC.

### 3.28.2. Comercialización y entrega de estupefacientes.

**Tabla 77.** Hechos de comercialización y entrega de estupefacientes por año. Valores absolutos, tasas cada 100.000 habitantes y variaciones interanuales. Provincia de Chaco. Años 2017-2022

Año	Hechos	Tasa
2017	53	4,5
2018	81	6,9
2019	141	11,8
2020	126	10,5
2021	261	21,5
2022	337	27,4
Variación 2022/2021	29,1%	27,9%

Fuente: Sistema Nacional de Información Criminal - Sistema Alerta Temprana (SNIC - SAT), Ministerio de Seguridad de la Nación e INDEC.

**Gráfico 44.** Hechos de comercialización y entrega de estupefacientes por año. Valores absolutos y tasas cada 100.000 habitantes. Provincia de Chaco. Años 2017-2022

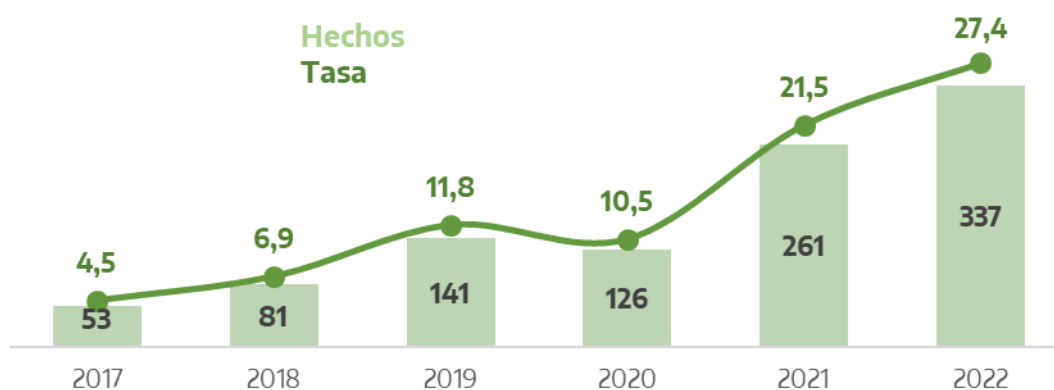

Fuente: Sistema Nacional de Información Criminal - Sistema Alerta Temprana (SNIC - SAT), Ministerio de Seguridad de la Nación e INDEC.

**Tabla 78.** Hechos de comercialización y entrega de estupefacientes por departamento. Valores absolutos, tasas cada 100.000 habitantes y variaciones interanuales. Provincia de Chaco. Años 2021-2022

Departamento	Cantidad de hechos		Tasa		Variación 2022/2021
	2021	2022	2021	2022	
Almirante Brown	4	-	9,2	-	-100,0%
Bermejo	9	16	32,4	57,3	76,7%
Comandante Fernández	32	49	27,6	41,8	51,3%
Chacabuco	15	17	41,1	46,0	12,0%
12 de Octubre	-	-	-	-	///
2 de Abril	-	-	-	-	///
Fray Justo Santa María de Oro	-	1	-	6,8	///
General Belgrano	-	-	-	-	///
General Donovan	-	-	-	-	///
General Güemes	13	14	16,6	17,7	6,6%
Independencia	2	2	7,6	7,5	-1,1%
Libertad	-	1	-	6,6	///
Libertador General San Martín	12	15	17,2	21,3	23,6%
Maipú	-	-	-	-	///
Mayor Luis J. Fontana	34	51	56,3	84,0	49,2%
9 de Julio	1	-	3,1	-	-100,0%
O' Higgins	1	-	4,6	-	-100,0%
Presidencia de la Plaza	-	-	-	-	///
1º de Mayo	-	2	-	15,5	///
Quitilipi	-	1	-	2,5	///
San Fernando	111	142	24,9	31,5	26,8%
San Lorenzo	-	-	-	-	///
Sargento Cabral	-	-	-	-	///
Tapenagá	-	2	-	46,9	///
25 de Mayo	-	-	-	-	///
Departamento sin determinar	27	24	///	///	///
<b>Total provincia</b>	<b>261</b>	<b>337</b>	<b>21,5</b>	<b>27,4</b>	<b>27,9%</b>

Referencias: (-) Cero absoluto. (///) No corresponde.

Fuente: Sistema Nacional de Información Criminal - Sistema Alerta Temprana (SNIC - SAT), Ministerio de Seguridad de la Nación e INDEC.

### 3.28.3. Tenencia o entrega atenuada de estupefacientes.

**Tabla 79.** Hechos de tenencia o entrega atenuada de estupefacientes por año. Valores absolutos, tasas cada 100.000 habitantes y variaciones interanuales. Provincia de Chaco. Años 2017-2022

Año	Hechos	Tasa
2017	13	1,1
2018	26	2,2
2019	7	0,6
2020	16	1,3
2021	26	2,1
2022	37	3,0
Variación 2022/2021	42,3%	41,0%

Fuente: Sistema Nacional de Información Criminal - Sistema Alerta Temprana (SNIC - SAT), Ministerio de Seguridad de la Nación e INDEC.

**Gráfico 45.** Hechos de tenencia o entrega atenuada de estupefacientes por año. Valores absolutos y tasas cada 100.000 habitantes. Provincia de Chaco. Años 2017-2022

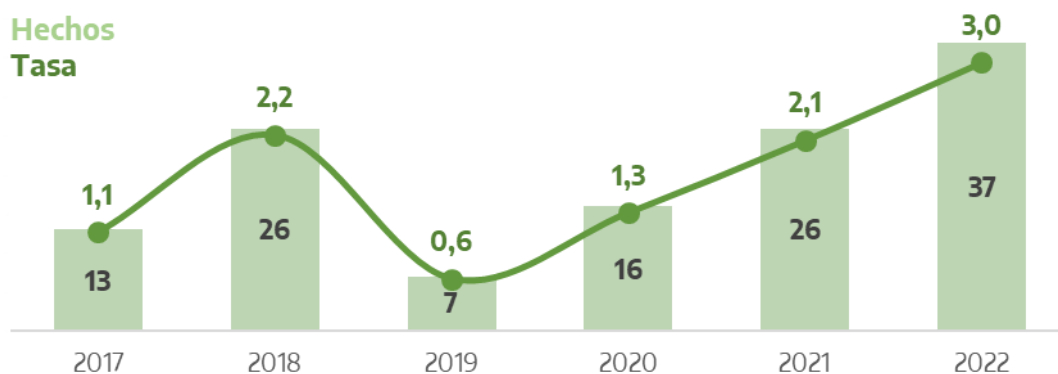

Fuente: Sistema Nacional de Información Criminal - Sistema Alerta Temprana (SNIC - SAT), Ministerio de Seguridad de la Nación e INDEC.

**Tabla 80.** Hechos de tenencia o entrega atenuada de estupefacientes por departamento. Valores absolutos, tasas cada 100.000 habitantes y variaciones interanuales. Provincia de Chaco. Años 2021-2022

Departamento	Cantidad de hechos		Tasa		Variación 2022/2021
	2021	2022	2021	2022	
Almirante Brown	-	-	-	-	///
Bermejo	1	-	3,6	-	-100,0%
Comandante Fernández	1	2	0,9	1,7	97,6%
Chacabuco	1	1	2,7	2,7	-1,2%
12 de Octubre	-	-	-	-	///
2 de Abril	-	-	-	-	///
Fray Justo Santa María de Oro	1	-	6,9	-	-100,0%
General Belgrano	-	-	-	-	///
General Donovan	-	-	-	-	///
General Güemes	1	1	1,3	1,3	-1,0%
Independencia	-	-	-	-	///
Libertad	1	-	6,7	-	-100,0%
Libertador General San Martín	-	-	-	-	///
Maipú	-	-	-	-	///
Mayor Luis J. Fontana	2	2	3,3	3,3	-0,5%
9 de Julio	-	-	-	-	///
O' Higgins	1	1	4,6	4,5	-0,5%
Presidencia de la Plaza	-	-	-	-	///
1º de Mayo	-	-	-	-	///
Quitilipi	-	-	-	-	///
San Fernando	17	29	3,8	6,4	69,1%
San Lorenzo	-	-	-	-	///
Sargento Cabral	-	-	-	-	///
Tapenagá	-	-	-	-	///
25 de Mayo	-	-	-	-	///
Departamento sin determinar	-	1	///	///	///
<b>Total provincia</b>	<b>26</b>	<b>37</b>	<b>2,1</b>	<b>3,0</b>	<b>41,0%</b>

Referencias: (-) Cero absoluto. (///) No corresponde.

Fuente: Sistema Nacional de Información Criminal - Sistema Alerta Temprana (SNIC - SAT), Ministerio de Seguridad de la Nación e INDEC.

### 3.28.4. Desvío de Importación de estupefacientes.

**Tabla 81.** Hechos de desvío de Importación de estupefacientes por año. Valores absolutos, tasas cada 100.000 habitantes y variaciones interanuales. Provincia de Chaco. Años 2017-2022

Año	Hechos	Tasa
2017	-	-
2018	-	-
2019	96	8,0
2020	-	-
2021	-	-
2022	7	0,6
Variación 2022/2021	///	///

Referencias: (-) Cero absoluto. (///) No corresponde.

Fuente: Sistema Nacional de Información Criminal - Sistema Alerta Temprana (SNIC - SAT), Ministerio de Seguridad de la Nación e INDEC.

**Gráfico 46.** Hechos de desvío de Importación de estupefacientes por año. Valores absolutos y tasas cada 100.000 habitantes. Provincia de Chaco. Años 2017-2022

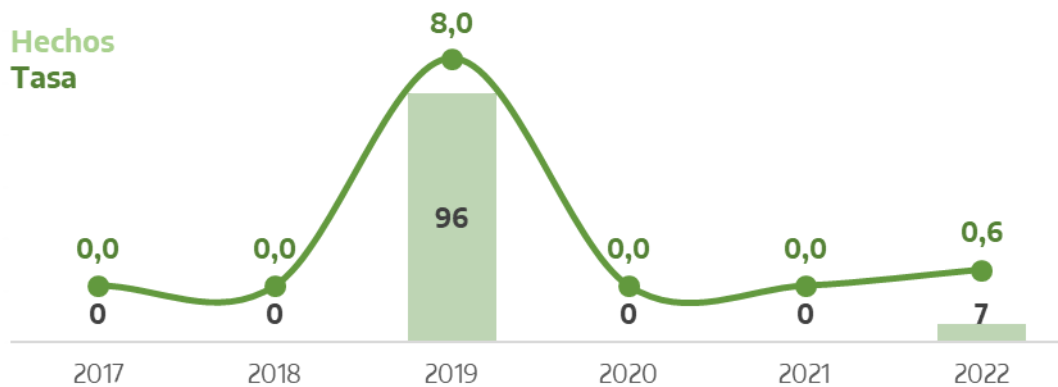

Fuente: Sistema Nacional de Información Criminal - Sistema Alerta Temprana (SNIC - SAT), Ministerio de Seguridad de la Nación e INDEC.

**Tabla 82.** Hechos de desvío de Importación de estupefacientes por departamento. Valores absolutos, tasas cada 100.000 habitantes y variaciones interanuales. Provincia de Chaco. Años 2021-2022

Departamento	Cantidad de hechos		Tasa		Variación 2022/2021
	2021	2022	2021	2022	
Almirante Brown	-	-	-	-	///
Bermejo	-	-	-	-	///
Comandante Fernández	-	-	-	-	///
Chacabuco	-	-	-	-	///
12 de Octubre	-	-	-	-	///
2 de Abril	-	-	-	-	///
Fray Justo Santa María de Oro	-	-	-	-	///
General Belgrano	-	-	-	-	///
General Donovan	-	-	-	-	///
General Güemes	-	-	-	-	///
Independencia	-	-	-	-	///
Libertad	-	-	-	-	///
Libertador General San Martín	-	-	-	-	///
Maipú	-	-	-	-	///
Mayor Luis J. Fontana	-	-	-	-	///
9 de Julio	-	-	-	-	///
O' Higgins	-	-	-	-	///
Presidencia de la Plaza	-	-	-	-	///
1º de Mayo	-	-	-	-	///
Quitilipi	-	-	-	-	///
San Fernando	-	-	-	-	///
San Lorenzo	-	-	-	-	///
Sargento Cabral	-	-	-	-	///
Tapenagá	-	-	-	-	///
25 de Mayo	-	-	-	-	///
Departamento sin determinar	-	7	///	///	///
<b>Total provincia</b>	-	<b>7</b>	-	<b>0,6</b>	<b>///</b>

Referencias: (-) Cero absoluto. (///) No corresponde.

Fuente: Sistema Nacional de Información Criminal - Sistema Alerta Temprana (SNIC - SAT), Ministerio de Seguridad de la Nación e INDEC.

### 3.28.5. Organización y financiación de estupefacientes.

**Tabla 83.** Hechos de organización y financiación de estupefacientes por año. Valores absolutos, tasas cada 100.000 habitantes y variaciones interanuales. Provincia de Chaco. Años 2017-2022

Año	Hechos	Tasa
2017	-	-
2018	-	-
2019	-	-
2020	-	-
2021	1	0,1
2022	19	1,5
<b>Variación 2022/2021</b>	<b>1.800,0%</b>	<b>1.782,2%</b>

Referencias: (-) Cero absoluto.

Fuente: Sistema Nacional de Información Criminal - Sistema Alerta Temprana (SNIC - SAT), Ministerio de Seguridad de la Nación e INDEC.

**Gráfico 47.** Hechos de organización y financiación de estupefacientes por año. Valores absolutos y tasas cada 100.000 habitantes. Provincia de Chaco. Años 2017-2022

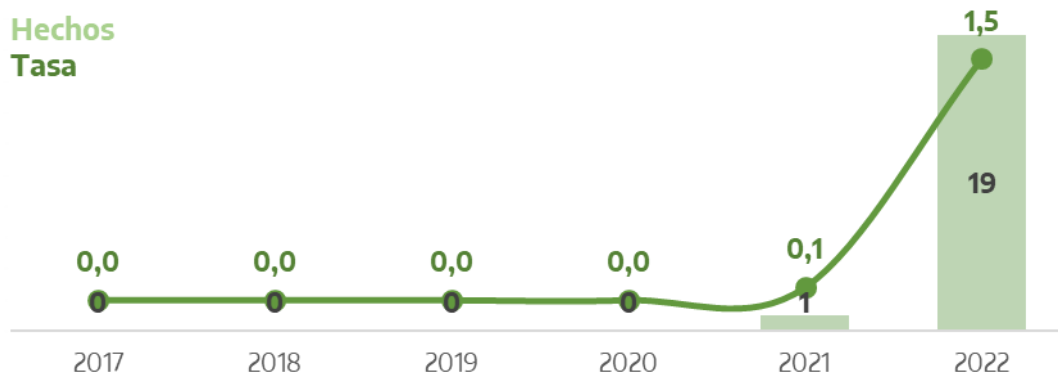

Fuente: Sistema Nacional de Información Criminal - Sistema Alerta Temprana (SNIC - SAT), Ministerio de Seguridad de la Nación e INDEC.

**Tabla 84.** Hechos de organización y financiación de estupefacientes por departamento. Valores absolutos, tasas cada 100.000 habitantes y variaciones interanuales. Provincia de Chaco. Años 2021-2022

Departamento	Cantidad de hechos		Tasa		Variación 2022/2021
	2021	2022	2021	2022	
Almirante Brown	-	-	-	-	///
Bermejo	-	-	-	-	///
Comandante Fernández	-	-	-	-	///
Chacabuco	-	-	-	-	///
12 de Octubre	-	-	-	-	///
2 de Abril	-	-	-	-	///
Fray Justo Santa María de Oro	-	-	-	-	///
General Belgrano	-	-	-	-	///
General Donovan	-	-	-	-	///
General Güemes	-	-	-	-	///
Independencia	-	-	-	-	///
Libertad	-	-	-	-	///
Libertador General San Martín	-	-	-	-	///
Maipú	-	-	-	-	///
Mayor Luis J. Fontana	-	-	-	-	///
9 de Julio	-	-	-	-	///
O' Higgins	-	-	-	-	///
Presidencia de la Plaza	-	-	-	-	///
1º de Mayo	-	-	-	-	///
Quitilipi	-	-	-	-	///
San Fernando	1	-	0,2	-	-100,0%
San Lorenzo	-	-	-	-	///
Sargento Cabral	-	-	-	-	///
Tapenagá	-	-	-	-	///
25 de Mayo	-	-	-	-	///
Departamento sin determinar	-	19	///	///	///
<b>Total provincia</b>	<b>1</b>	<b>19</b>	<b>0,1</b>	<b>1,5</b>	<b>1.782,2%</b>

Referencias: (-) Cero absoluto. (///) No corresponde.

Fuente: Sistema Nacional de Información Criminal - Sistema Alerta Temprana (SNIC - SAT), Ministerio de Seguridad de la Nación e INDEC.

### 3.28.6. Tenencia simple de estupefacientes.

**Tabla 85.** Hechos de tenencia simple de estupefacientes por año. Valores absolutos, tasas cada 100.000 habitantes y variaciones interanuales. Provincia de Chaco. Años 2017-2022

Año	Hechos	Tasa
2017	210	18,0
2018	496	42,0
2019	1.060	88,9
2020	1.110	92,2
2021	714	58,7
2022	578	47,1
Variación 2022/2021	-19,0%	-19,8%

Fuente: Sistema Nacional de Información Criminal - Sistema Alerta Temprana (SNIC - SAT), Ministerio de Seguridad de la Nación e INDEC.

**Gráfico 48.** Hechos de tenencia simple de estupefacientes por año. Valores absolutos y tasas cada 100.000 habitantes. Provincia de Chaco. Años 2017-2022



Fuente: Sistema Nacional de Información Criminal - Sistema Alerta Temprana (SNIC - SAT), Ministerio de Seguridad de la Nación e INDEC.

**Tabla 86.** Hechos de tenencia simple de estupefacientes por departamento. Valores absolutos, tasas cada 100.000 habitantes y variaciones interanuales. Provincia de Chaco. Años 2021-2022

Departamento	Cantidad de hechos		Tasa		Variación 2022/2021
	2021	2022	2021	2022	
Almirante Brown	-	-	-	-	///
Bermejo	20	17	72,0	60,9	-15,5%
Comandante Fernández	75	73	64,7	62,2	-3,8%
Chacabuco	36	70	98,6	189,4	92,1%
12 de Octubre	-	1	-	3,7	///
2 de Abril	1	-	12,6	-	-100,0%
Fray Justo Santa María de Oro	-	-	-	-	///
General Belgrano	-	1	-	6,6	///
General Donovan	1	-	7,0	-	-100,0%
General Güemes	60	25	76,6	31,6	-58,8%
Independencia	-	1	-	3,8	///
Libertad	-	5	-	33,1	///
Libertador General San Martín	114	115	163,8	163,5	-0,2%
Maipú	-	-	-	-	///
Mayor Luis J. Fontana	27	14	44,7	23,1	-48,4%
9 de Julio	-	-	-	-	///
O' Higgins	2	2	9,1	9,1	-0,5%
Presidencia de la Plaza	-	-	-	-	///
1º de Mayo	-	1	-	7,8	///
Quitilipi	1	1	2,6	2,5	-0,9%
San Fernando	294	235	65,8	52,2	-20,8%
San Lorenzo	-	-	-	-	///
Sargento Cabral	1	-	5,5	-	-100,0%
Tapenagá	1	-	23,5	-	-100,0%
25 de Mayo	4	1	12,3	3,1	-75,2%
Departamento sin determinar	77	16	///	///	///
<b>Total provincia</b>	<b>714</b>	<b>578</b>	<b>58,7</b>	<b>47,1</b>	<b>-19,8%</b>

Referencias: (-) Cero absoluto. (///) No corresponde.

Fuente: Sistema Nacional de Información Criminal - Sistema Alerta Temprana (SNIC - SAT), Ministerio de Seguridad de la Nación e INDEC.

### 3.28.7. Tenencia simple atenuada para uso personal de estupefacientes.

**Tabla 87.** Hechos de tenencia simple atenuada para uso personal de estupefacientes por año. Valores absolutos, tasas cada 100.000 habitantes y variaciones interanuales. Provincia de Chaco. Años 2017-2022

Año	Hechos	Tasa
2017	30	2,6
2018	4	0,3
2019	6	0,5
2020	9	0,7
2021	86	7,1
2022	72	5,9
<b>Variación 2022/2021</b>	<b>-16,3%</b>	<b>-17,1%</b>

Fuente: Sistema Nacional de Información Criminal - Sistema Alerta Temprana (SNIC - SAT), Ministerio de Seguridad de la Nación e INDEC.

**Gráfico 49.** Hechos de tenencia simple atenuada para uso personal de estupefacientes por año. Valores absolutos y tasas cada 100.000 habitantes. Provincia de Chaco. Años 2017-2022

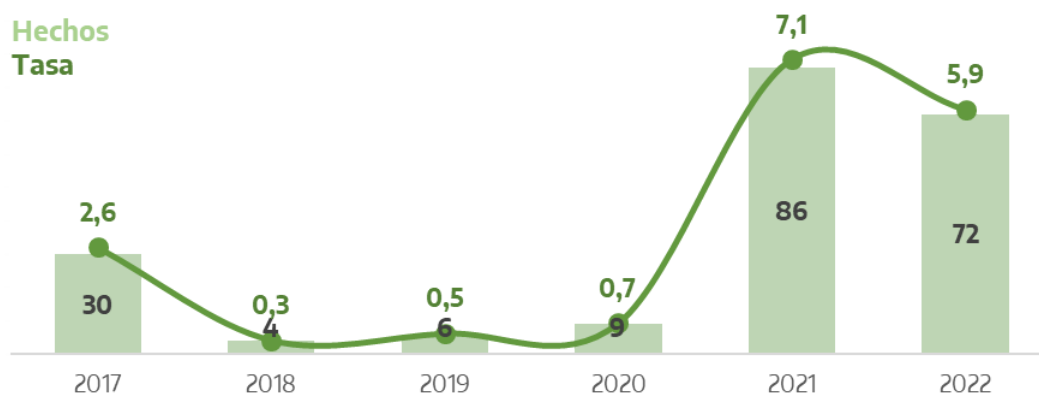

Fuente: Sistema Nacional de Información Criminal - Sistema Alerta Temprana (SNIC - SAT), Ministerio de Seguridad de la Nación e INDEC.

**Tabla 88.** Hechos de tenencia simple atenuada para uso personal de estupefacientes por departamento. Valores absolutos, tasas cada 100.000 habitantes y variaciones interanuales. Provincia de Chaco. Años 2021-2022

Departamento	Cantidad de hechos		Tasa		Variación 2022/2021
	2021	2022	2021	2022	
Almirante Brown	-	-	-	-	///
Bermejo	-	-	-	-	///
Comandante Fernández	-	-	-	-	///
Chacabuco	4	-	11,0	-	-100,0%
12 de Octubre	-	-	-	-	///
2 de Abril	-	-	-	-	///
Fray Justo Santa María de Oro	-	-	-	-	///
General Belgrano	-	-	-	-	///
General Donovan	-	-	-	-	///
General Güemes	-	-	-	-	///
Independencia	-	-	-	-	///
Libertad	-	-	-	-	///
Libertador General San Martín	-	4	-	5,7	///
Maipú	-	-	-	-	///
Mayor Luis J. Fontana	-	-	-	-	///
9 de Julio	-	-	-	-	///
O' Higgins	-	-	-	-	///
Presidencia de la Plaza	-	-	-	-	///
1º de Mayo	-	-	-	-	///
Quitilipi	-	-	-	-	///
San Fernando	2	3	0,4	0,7	48,7%
San Lorenzo	-	-	-	-	///
Sargento Cabral	-	-	-	-	///
Tapenagá	-	-	-	-	///
25 de Mayo	-	-	-	-	///
Departamento sin determinar	80	65	///	///	///
<b>Total provincia</b>	<b>86</b>	<b>72</b>	<b>7,1</b>	<b>5,9</b>	<b>-17,1%</b>

Referencias: (-) Cero absoluto. (///) No corresponde.

Fuente: Sistema Nacional de Información Criminal - Sistema Alerta Temprana (SNIC - SAT), Ministerio de Seguridad de la Nación e INDEC.

### 3.28.8. Confabulación de estupefacientes.

**Tabla 89.** Hechos de confabulación de estupefacientes por año. Valores absolutos, tasas cada 100.000 habitantes y variaciones interanuales. Provincia de Chaco. Años 2017-2022

Año	Hechos	Tasa
2017	1	0,1
2018	1	0,1
2019	1	0,1
2020	-	-
2021	-	-
2022	-	-
Variación 2022/2021	///	///

Referencias: (-) Cero absoluto. (///) No corresponde.

Fuente: Sistema Nacional de Información Criminal - Sistema Alerta Temprana (SNIC - SAT), Ministerio de Seguridad de la Nación e INDEC.

**Gráfico 50.** Hechos de confabulación estupefacientes por año. Valores absolutos y tasas cada 100.000 habitantes. Provincia de Chaco. Años 2017-2022

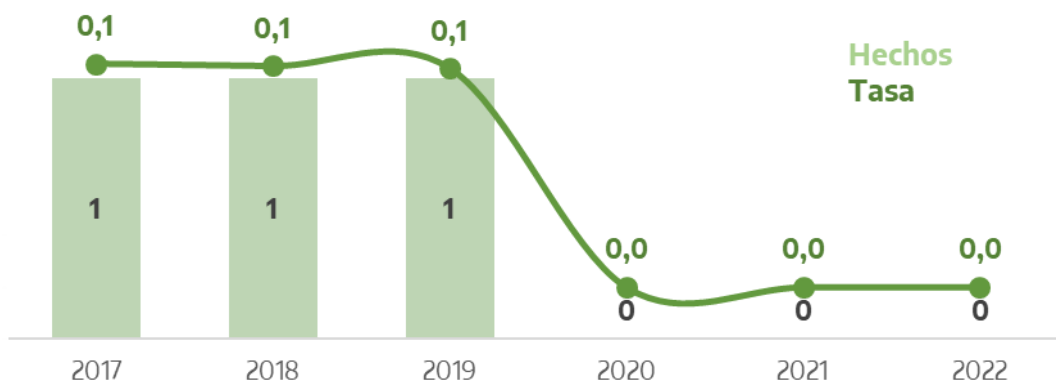

Fuente: Sistema Nacional de Información Criminal - Sistema Alerta Temprana (SNIC - SAT), Ministerio de Seguridad de la Nación e INDEC.

**Tabla 90.** Hechos de confabulación de estupefacientes por departamento. Valores absolutos, tasas cada 100.000 habitantes y variaciones interanuales. Provincia de Chaco. Años 2021-2022

Departamento	Cantidad de hechos		Tasa		Variación 2022/2021
	2021	2022	2021	2022	
Almirante Brown	-	-	-	-	///
Bermejo	-	-	-	-	///
Comandante Fernández	-	-	-	-	///
Chacabuco	-	-	-	-	///
12 de Octubre	-	-	-	-	///
2 de Abril	-	-	-	-	///
Fray Justo Santa María de Oro	-	-	-	-	///
General Belgrano	-	-	-	-	///
General Donovan	-	-	-	-	///
General Güemes	-	-	-	-	///
Independencia	-	-	-	-	///
Libertad	-	-	-	-	///
Libertador General San Martín	-	-	-	-	///
Maipú	-	-	-	-	///
Mayor Luis J. Fontana	-	-	-	-	///
9 de Julio	-	-	-	-	///
O' Higgins	-	-	-	-	///
Presidencia de la Plaza	-	-	-	-	///
1º de Mayo	-	-	-	-	///
Quitilipi	-	-	-	-	///
San Fernando	-	-	-	-	///
San Lorenzo	-	-	-	-	///
Sargento Cabral	-	-	-	-	///
Tapenagá	-	-	-	-	///
25 de Mayo	-	-	-	-	///
Departamento sin determinar	-	-	///	///	///
<b>Total provincia</b>	-	-	-	-	///

Referencias: (-) Cero absoluto. (///) No corresponde.

Fuente: Sistema Nacional de Información Criminal - Sistema Alerta Temprana (SNIC - SAT), Ministerio de Seguridad de la Nación e INDEC.

### 3.28.9. Contrabando de estupefacientes.

**Tabla 91.** Hechos de contrabando de estupefacientes por año. Valores absolutos, tasas cada 100.000 habitantes y variaciones interanuales. Provincia de Chaco. Años 2017-2022

Año	Hechos	Tasa
2017	123	10,5
2018	48	4,1
2019	16	1,3
2020	23	1,9
2021	43	3,5
2022	60	4,9
<b>Variación 2022/2021</b>	<b>39,5%</b>	<b>38,2%</b>

Fuente: Sistema Nacional de Información Criminal - Sistema Alerta Temprana (SNIC - SAT), Ministerio de Seguridad de la Nación e INDEC.

**Gráfico 51.** Hechos de contrabando estupefacientes por año. Valores absolutos y tasas cada 100.000 habitantes. Provincia de Chaco. Años 2017-2022

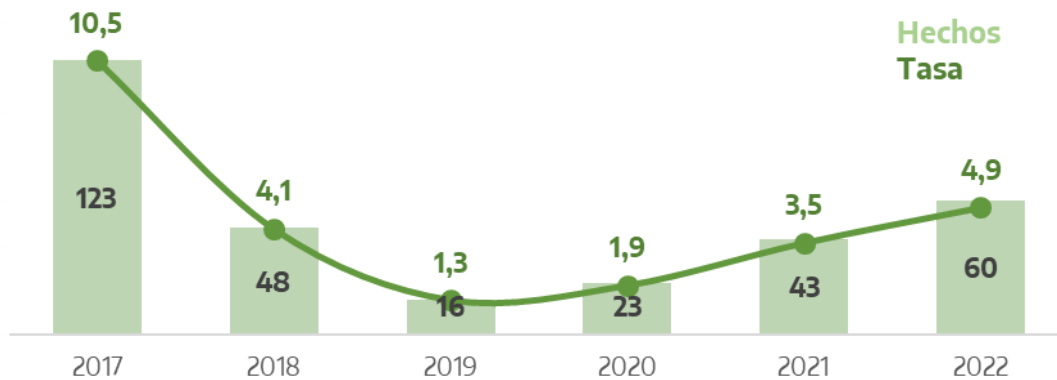

Fuente: Sistema Nacional de Información Criminal - Sistema Alerta Temprana (SNIC - SAT), Ministerio de Seguridad de la Nación e INDEC.

**Tabla 92.** Hechos de contrabando de estupefacientes por departamento. Valores absolutos, tasas cada 100.000 habitantes y variaciones interanuales. Provincia de Chaco. Años 2021-2022

Departamento	Cantidad de hechos		Tasa		Variación 2022/2021
	2021	2022	2021	2022	
Almirante Brown	1	-	2,3	-	-100,0%
Bermejo	1	5	3,6	17,9	396,9%
Comandante Fernández	11	19	9,5	16,2	70,6%
Chacabuco	1	1	2,7	2,7	-1,2%
12 de Octubre	-	-	-	-	///
2 de Abril	-	-	-	-	///
Fray Justo Santa María de Oro	-	-	-	-	///
General Belgrano	-	-	-	-	///
General Donovan	-	-	-	-	///
General Güemes	1	5	1,3	6,3	394,9%
Independencia	-	-	-	-	///
Libertad	-	-	-	-	///
Libertador General San Martín	5	6	7,2	8,5	18,7%
Maipú	-	-	-	-	///
Mayor Luis J. Fontana	2	1	3,3	1,6	-50,3%
9 de Julio	-	-	-	-	///
O' Higgins	-	-	-	-	///
Presidencia de la Plaza	-	-	-	-	///
1º de Mayo	-	-	-	-	///
Quitilipi	-	-	-	-	///
San Fernando	3	7	0,7	1,6	131,3%
San Lorenzo	-	-	-	-	///
Sargento Cabral	-	-	-	-	///
Tapenagá	-	-	-	-	///
25 de Mayo	-	-	-	-	///
Departamento sin determinar	18	16	///	///	///
<b>Total provincia</b>	<b>43</b>	<b>60</b>	<b>3,5</b>	<b>4,9</b>	<b>38,2%</b>

Referencias: (-) Cero absoluto. (///) No corresponde.

Fuente: Sistema Nacional de Información Criminal - Sistema Alerta Temprana (SNIC - SAT), Ministerio de Seguridad de la Nación e INDEC.

### 3.28.10. Otros delitos previstos en la Ley 23.737.

**Tabla 93.** Hechos de otros delitos previstos en la Ley 23.737 por año. Valores absolutos, tasas cada 100.000 habitantes y variaciones interanuales. Provincia de Chaco. Años 2017-2022

Año	Hechos	Tasa
2017	440	37,7
2018	80	6,8
2019	184	15,4
2020	65	5,4
2021	208	17,1
2022	136	11,1
<b>Variación 2022/2021</b>	<b>-34,6%</b>	<b>-35,2%</b>

Fuente: Sistema Nacional de Información Criminal - Sistema Alerta Temprana (SNIC - SAT), Ministerio de Seguridad de la Nación e INDEC.

**Gráfico 52.** Hechos de otros delitos previstos en la Ley 23.737 por año. Valores absolutos y tasas cada 100.000 habitantes. Provincia de Chaco. Años 2017-2022

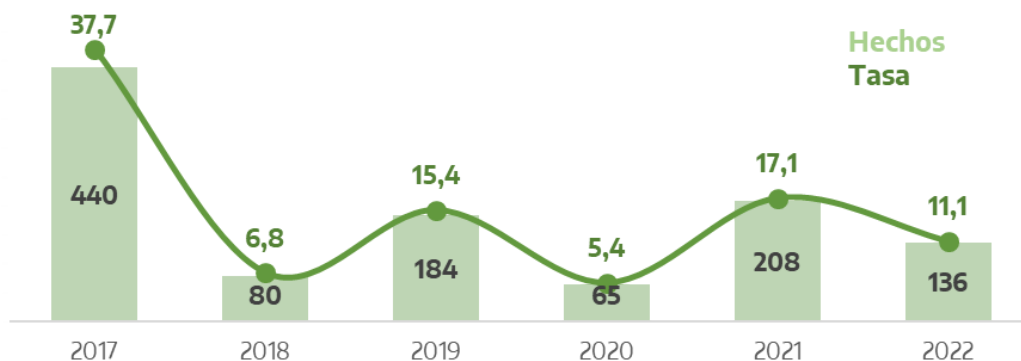

Fuente: Sistema Nacional de Información Criminal - Sistema Alerta Temprana (SNIC - SAT), Ministerio de Seguridad de la Nación e INDEC.

**Tabla 94.** Hechos de otros delitos previstos en la Ley 23.737 por departamento. Valores absolutos, tasas cada 100.000 habitantes y variaciones interanuales. Provincia de Chaco. Años 2021-2022

Departamento	Cantidad de hechos		Tasa		Variación 2022/2021
	2021	2022	2021	2022	
Almirante Brown	-	-	-	-	///
Bermejo	3	1	10,8	3,6	-66,9%
Comandante Fernández	3	-	2,6	-	-100,0%
Chacabuco	-	-	-	-	///
12 de Octubre	-	-	-	-	///
2 de Abril	-	-	-	-	///
Fray Justo Santa María de Oro	-	-	-	-	///
General Belgrano	-	-	-	-	///
General Donovan	-	-	-	-	///
General Güemes	16	2	20,4	2,5	-87,6%
Independencia	-	-	-	-	///
Libertad	-	-	-	-	///
Libertador General San Martín	7	3	10,1	4,3	-57,6%
Maipú	-	1	-	3,7	///
Mayor Luis J. Fontana	4	-	6,6	-	-100,0%
9 de Julio	-	-	-	-	///
O' Higgins	2	-	9,1	-	-100,0%
Presidencia de la Plaza	-	-	-	-	///
1º de Mayo	-	-	-	-	///
Quitilipi	-	1	-	2,5	///
San Fernando	26	11	5,8	2,4	-58,1%
San Lorenzo	-	-	-	-	///
Sargento Cabral	-	-	-	-	///
Tapenagá	-	-	-	-	///
25 de Mayo	-	-	-	-	///
Departamento sin determinar	147	117	///	///	///
<b>Total provincia</b>	<b>208</b>	<b>136</b>	<b>17,1</b>	<b>11,1</b>	<b>-35,2%</b>

Referencias: (-) Cero absoluto. (///) No corresponde.

Fuente: Sistema Nacional de Información Criminal - Sistema Alerta Temprana (SNIC - SAT), Ministerio de Seguridad de la Nación e INDEC.

### 3.29.1. Ley de residuos peligrosos.

**Tabla 95.** Hechos de violación a la Ley de residuos peligrosos por año. Valores absolutos, tasas cada 100.000 habitantes y variaciones interanuales. Provincia de Chaco. Años 2017-2022

Año	Hechos	Tasa
2017	-	-
2018	1	0,1
2019	-	-
2020	-	-
2021	-	-
2022	23	1,9
Variación 2022/2021	///	///

Referencias: (-) Cero absoluto. (///) No corresponde.

Fuente: Sistema Nacional de Información Criminal - Sistema Alerta Temprana (SNIC - SAT), Ministerio de Seguridad de la Nación e INDEC.

**Gráfico 53.** Hechos de violación a la Ley de residuos peligrosos por año. Valores absolutos y tasas cada 100.000 habitantes. Provincia de Chaco. Años 2017-2022

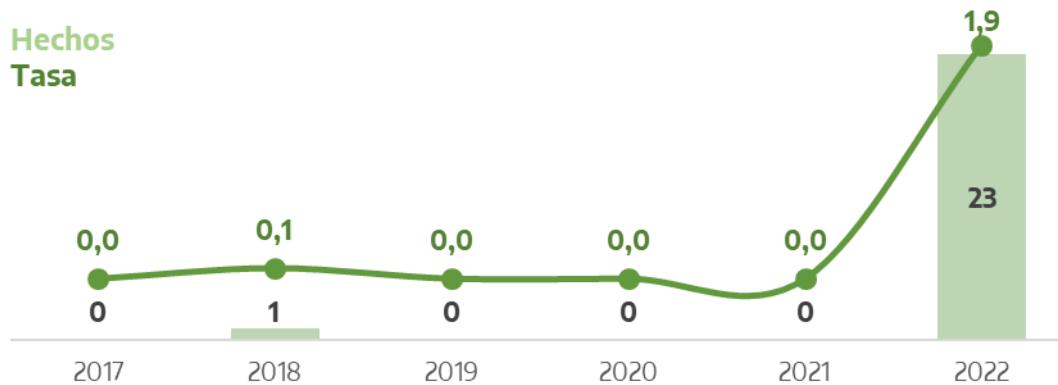

Fuente: Sistema Nacional de Información Criminal - Sistema Alerta Temprana (SNIC - SAT), Ministerio de Seguridad de la Nación e INDEC.

**Tabla 96.** Hechos de violación a la Ley de residuos peligrosos por departamento. Valores absolutos, tasas cada 100.000 habitantes y variaciones interanuales. Provincia de Chaco. Años 2021-2022

Departamento	Cantidad de hechos		Tasa		Variación 2022/2021
	2021	2022	2021	2022	
Almirante Brown	-	-	-	-	///
Bermejo	-	-	-	-	///
Comandante Fernández	-	-	-	-	///
Chacabuco	-	-	-	-	///
12 de Octubre	-	-	-	-	///
2 de Abril	-	-	-	-	///
Fray Justo Santa María de Oro	-	-	-	-	///
General Belgrano	-	-	-	-	///
General Donovan	-	-	-	-	///
General Güemes	-	-	-	-	///
Independencia	-	-	-	-	///
Libertad	-	-	-	-	///
Libertador General San Martín	-	-	-	-	///
Maipú	-	-	-	-	///
Mayor Luis J. Fontana	-	-	-	-	///
9 de Julio	-	-	-	-	///
O' Higgins	-	-	-	-	///
Presidencia de la Plaza	-	-	-	-	///
1º de Mayo	-	-	-	-	///
Quitilipi	-	-	-	-	///
San Fernando	-	-	-	-	///
San Lorenzo	-	-	-	-	///
Sargento Cabral	-	-	-	-	///
Tapenagá	-	-	-	-	///
25 de Mayo	-	-	-	-	///
Departamento sin determinar	-	23	///	///	///
<b>Total provincia</b>	-	<b>23</b>	-	<b>1,9</b>	<b>///</b>

Referencias: (-) Cero absoluto. (///) No corresponde.

Fuente: Sistema Nacional de Información Criminal - Sistema Alerta Temprana (SNIC - SAT), Ministerio de Seguridad de la Nación e INDEC.

### 3.29.2. Ley de fauna.

**Tabla 97.** Hechos de violación a la Ley de fauna por año. Valores absolutos, tasas cada 100.000 habitantes y variaciones interanuales. Provincia de Chaco. Años 2017-2022

Año	Hechos	Tasa
2017	62	5,3
2018	52	4,4
2019	86	7,2
2020	84	7,0
2021	238	19,6
2022	180	14,7
Variación 2022/2021	-24,4%	-25,1%

Fuente: Sistema Nacional de Información Criminal - Sistema Alerta Temprana (SNIC - SAT), Ministerio de Seguridad de la Nación e INDEC.

**Gráfico 54.** Hechos de violación a la Ley de fauna por año. Valores absolutos y tasas cada 100.000 habitantes. Provincia de Chaco. Años 2017-2022

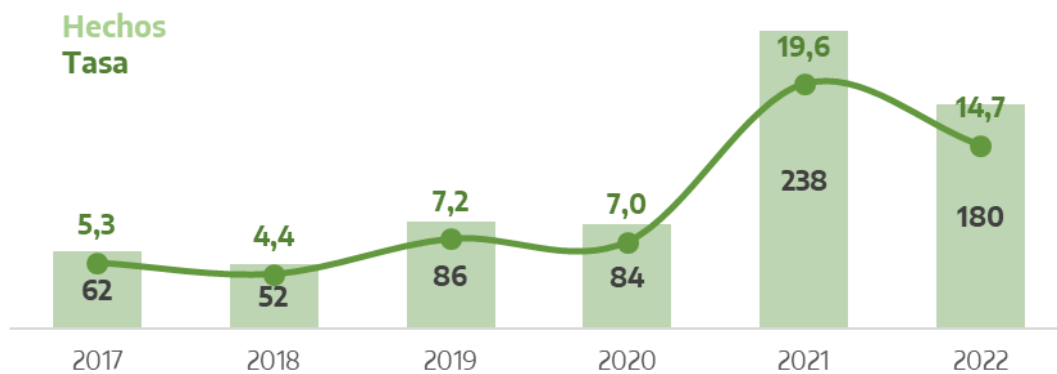

Fuente: Sistema Nacional de Información Criminal - Sistema Alerta Temprana (SNIC - SAT), Ministerio de Seguridad de la Nación e INDEC.

**Tabla 98.** Hechos de violación a la Ley de fauna por departamento. Valores absolutos, tasas cada 100.000 habitantes y variaciones interanuales. Provincia de Chaco. Años 2021-2022

Departamento	Cantidad de hechos		Tasa		Variación 2022/2021
	2021	2022	2021	2022	
Almirante Brown	-	-	-	-	///
Bermejo	-	-	-	-	///
Comandante Fernández	-	-	-	-	///
Chacabuco	-	-	-	-	///
12 de Octubre	-	-	-	-	///
2 de Abril	-	-	-	-	///
Fray Justo Santa María de Oro	-	-	-	-	///
General Belgrano	-	-	-	-	///
General Donovan	-	-	-	-	///
General Güemes	1	-	1,3	-	-100,0%
Independencia	-	-	-	-	///
Libertad	-	-	-	-	///
Libertador General San Martín	-	-	-	-	///
Maipú	-	-	-	-	///
Mayor Luis J. Fontana	-	-	-	-	///
9 de Julio	-	-	-	-	///
O' Higgins	-	-	-	-	///
Presidencia de la Plaza	-	-	-	-	///
1º de Mayo	-	-	-	-	///
Quitilipi	-	-	-	-	///
San Fernando	4	-	0,9	-	-100,0%
San Lorenzo	-	-	-	-	///
Sargento Cabral	-	-	-	-	///
Tapenagá	-	-	-	-	///
25 de Mayo	-	-	-	-	///
Departamento sin determinar	233	180	///	///	///
<b>Total provincia</b>	<b>238</b>	<b>180</b>	<b>19,6</b>	<b>14,7</b>	<b>-25,1%</b>

Referencias: (-) Cero absoluto. (///) No corresponde.

Fuente: Sistema Nacional de Información Criminal - Sistema Alerta Temprana (SNIC - SAT), Ministerio de Seguridad de la Nación e INDEC.

### 3.29.3. Delitos migratorios.

**Tabla 99.** Hechos de delitos migratorios por año. Valores absolutos, tasas cada 100.000 habitantes y variaciones interanuales. Provincia de Chaco. Años 2017-2022

Año	Hechos	Tasa
2017	6	0,5
2018	18	1,5
2019	29	2,4
2020	35	2,9
2021	55	4,5
2022	83	6,8
<b>Variación 2022/2021</b>	<b>50,9%</b>	<b>49,5%</b>

Fuente: Sistema Nacional de Información Criminal - Sistema Alerta Temprana (SNIC - SAT), Ministerio de Seguridad de la Nación e INDEC.

**Gráfico 55.** Hechos de delitos migratorios por año. Valores absolutos y tasas cada 100.000 habitantes. Provincia de Chaco. Años 2017-2022

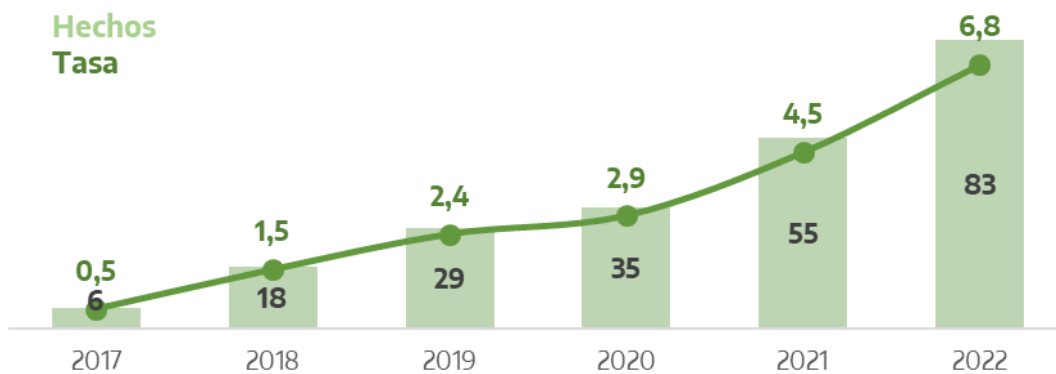

Fuente: Sistema Nacional de Información Criminal - Sistema Alerta Temprana (SNIC - SAT), Ministerio de Seguridad de la Nación e INDEC.

**Tabla 100.** Hechos de delitos migratorios por departamento. Valores absolutos, tasas cada 100.000 habitantes y variaciones interanuales. Provincia de Chaco. Años 2021-2022

Departamento	Cantidad de hechos		Tasa		Variación 2022/2021
	2021	2022	2021	2022	
Almirante Brown	-	-	-	-	///
Bermejo	-	-	-	-	///
Comandante Fernández	1	-	0,9	-	-100,0%
Chacabuco	-	1	-	2,7	///
12 de Octubre	-	-	-	-	///
2 de Abril	-	-	-	-	///
Fray Justo Santa María de Oro	1	1	6,9	6,8	-1,4%
General Belgrano	-	-	-	-	///
General Donovan	2	1	13,9	6,9	-50,1%
General Güemes	2	10	2,6	12,6	394,9%
Independencia	-	-	-	-	///
Libertad	-	-	-	-	///
Libertador General San Martín	4	1	5,7	1,4	-75,3%
Maipú	-	1	-	3,7	///
Mayor Luis J. Fontana	24	43	39,7	70,8	78,2%
9 de Julio	-	-	-	-	///
O' Higgins	-	1	-	4,5	///
Presidencia de la Plaza	-	-	-	-	///
1º de Mayo	-	-	-	-	///
Quitilipi	-	-	-	-	///
San Fernando	3	9	0,7	2,0	197,4%
San Lorenzo	1	-	6,2	-	-100,0%
Sargento Cabral	-	-	-	-	///
Tapenagá	-	-	-	-	///
25 de Mayo	-	-	-	-	///
Departamento sin determinar	17	15	///	///	///
<b>Total provincia</b>	<b>55</b>	<b>83</b>	<b>4,5</b>	<b>6,8</b>	<b>49,5%</b>

Referencias: (-) Cero absoluto. (///) No corresponde.

Fuente: Sistema Nacional de Información Criminal - Sistema Alerta Temprana (SNIC - SAT), Ministerio de Seguridad de la Nación e INDEC.

### 3.29.4. Obstrucción del código aduanero.

**Tabla 101.** Hechos de obstrucción del código aduanero por año. Valores absolutos, tasas cada 100.000 habitantes y variaciones interanuales. Provincia de Chaco. Años 2017-2022

Año	Hechos	Tasa
2017	35	3,0
2018	13	1,1
2019	23	1,9
2020	8	0,7
2021	22	1,8
2022	15	1,2
<b>Variación 2022/2021</b>	<b>-31,8%</b>	<b>-32,5%</b>

Fuente: Sistema Nacional de Información Criminal - Sistema Alerta Temprana (SNIC - SAT), Ministerio de Seguridad de la Nación e INDEC.

**Gráfico 56.** Hechos de obstrucción del código aduanero por año. Valores absolutos y tasas cada 100.000 habitantes. Provincia de Chaco. Años 2017-2022

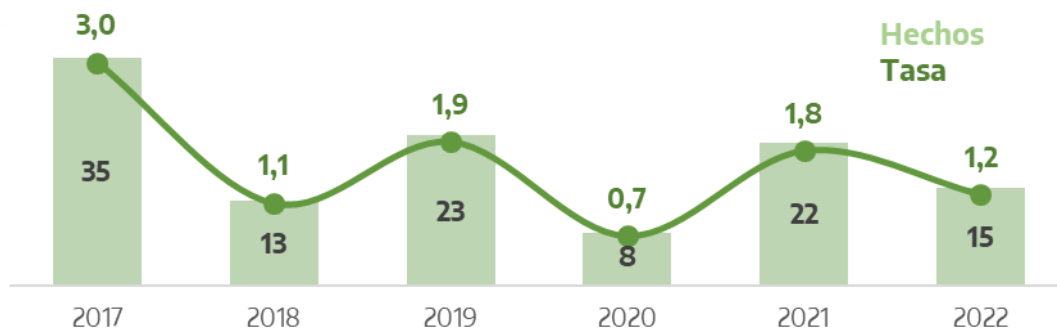

Fuente: Sistema Nacional de Información Criminal - Sistema Alerta Temprana (SNIC - SAT), Ministerio de Seguridad de la Nación e INDEC.

**Tabla 102.** Hechos de obstrucción del código aduanero por departamento. Valores absolutos, tasas cada 100.000 habitantes y variaciones interanuales. Provincia de Chaco. Años 2021-2022

Departamento	Cantidad de hechos		Tasa		Variación 2022/2021
	2021	2022	2021	2022	
Almirante Brown	-	-	-	-	///
Bermejo	2	4	7,2	14,3	98,7%
Comandante Fernández	1	2	0,9	1,7	97,6%
Chacabuco	-	-	-	-	///
12 de Octubre	-	-	-	-	///
2 de Abril	-	-	-	-	///
Fray Justo Santa María de Oro	-	-	-	-	///
General Belgrano	-	-	-	-	///
General Donovan	-	1	-	6,9	///
General Güemes	2	-	2,6	-	-100,0%
Independencia	-	-	-	-	///
Libertad	-	-	-	-	///
Libertador General San Martín	-	2	-	2,8	///
Maipú	-	-	-	-	///
Mayor Luis J. Fontana	2	1	3,3	1,6	-50,3%
9 de Julio	-	-	-	-	///
O' Higgins	-	-	-	-	///
Presidencia de la Plaza	-	-	-	-	///
1º de Mayo	-	-	-	-	///
Quitilipi	-	-	-	-	///
San Fernando	4	1	0,9	0,2	-75,2%
San Lorenzo	-	-	-	-	///
Sargento Cabral	-	-	-	-	///
Tapenagá	-	-	-	-	///
25 de Mayo	-	-	-	-	///
Departamento sin determinar	11	4	///	///	///
<b>Total provincia</b>	<b>22</b>	<b>15</b>	<b>1,8</b>	<b>1,2</b>	<b>-32,5%</b>

Referencias: (-) Cero absoluto. (///) No corresponde.

Fuente: Sistema Nacional de Información Criminal - Sistema Alerta Temprana (SNIC - SAT), Ministerio de Seguridad de la Nación e INDEC.

### 3.29.5. Contrabando simple.

**Tabla 103.** Hechos de contrabando simple por año. Valores absolutos, tasas cada 100.000 habitantes y variaciones interanuales. Provincia de Chaco. Años 2017-2022

Año	Hechos	Tasa
2017	376	32,2
2018	678	57,4
2019	1.369	114,8
2020	1.074	89,2
2021	710	58,4
2022	468	38,1
Variación 2022/2021	-34,1%	-34,7%

Fuente: Sistema Nacional de Información Criminal - Sistema Alerta Temprana (SNIC - SAT), Ministerio de Seguridad de la Nación e INDEC.

**Gráfico 57.** Hechos de contrabando simple por año. Valores absolutos y tasas cada 100.000 habitantes. Provincia de Chaco. Años 2017-2022

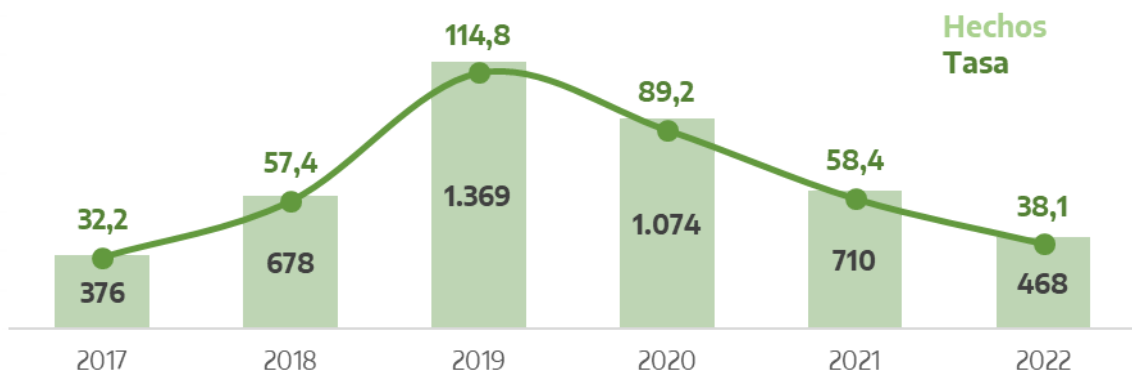

Fuente: Sistema Nacional de Información Criminal - Sistema Alerta Temprana (SNIC - SAT), Ministerio de Seguridad de la Nación e INDEC.

**Tabla 104.** Hechos de contrabando simple por departamento. Valores absolutos, tasas cada 100.000 habitantes y variaciones interanuales. Provincia de Chaco. Años 2021-2022

Departamento	Cantidad de hechos		Tasa		Variación 2022/2021
	2021	2022	2021	2022	
Almirante Brown	-	-	-	-	///
Bermejo	-	2	-	7,2	///
Comandante Fernández	-	-	-	-	///
Chacabuco	-	-	-	-	///
12 de Octubre	-	-	-	-	///
2 de Abril	-	-	-	-	///
Fray Justo Santa María de Oro	-	-	-	-	///
General Belgrano	-	-	-	-	///
General Donovan	-	-	-	-	///
General Güemes	-	-	-	-	///
Independencia	-	-	-	-	///
Libertad	-	-	-	-	///
Libertador General San Martín	-	-	-	-	///
Maipú	-	-	-	-	///
Mayor Luis J. Fontana	-	-	-	-	///
9 de Julio	-	-	-	-	///
O' Higgins	-	-	-	-	///
Presidencia de la Plaza	-	-	-	-	///
1º de Mayo	-	-	-	-	///
Quitilipi	-	-	-	-	///
San Fernando	-	-	-	-	///
San Lorenzo	-	-	-	-	///
Sargento Cabral	-	-	-	-	///
Tapenagá	-	-	-	-	///
25 de Mayo	-	-	-	-	///
Departamento sin determinar	710	466	///	///	///
<b>Total provincia</b>	<b>710</b>	<b>468</b>	<b>58,4</b>	<b>38,1</b>	<b>-34,7%</b>

Referencias: (-) Cero absoluto. (///) No corresponde.

Fuente: Sistema Nacional de Información Criminal - Sistema Alerta Temprana (SNIC - SAT), Ministerio de Seguridad de la Nación e INDEC.

### 3.29.6. Contrabando agravado.

**Tabla 105.** Hechos de contrabando agravado por año. Valores absolutos, tasas cada 100.000 habitantes y variaciones interanuales. Provincia de Chaco. Años 2017-2022

Año	Hechos	Tasa
2017	36	3,1
2018	14	1,2
2019	9	0,8
2020	18	1,5
2021	15	1,2
2022	20	1,6
<b>Variación 2022/2021</b>	<b>33,3%</b>	<b>32,1%</b>

Fuente: Sistema Nacional de Información Criminal - Sistema Alerta Temprana (SNIC - SAT), Ministerio de Seguridad de la Nación e INDEC.

**Gráfico 58.** Hechos de contrabando agravado por año. Valores absolutos y tasas cada 100.000 habitantes. Provincia de Chaco. Años 2017-2022

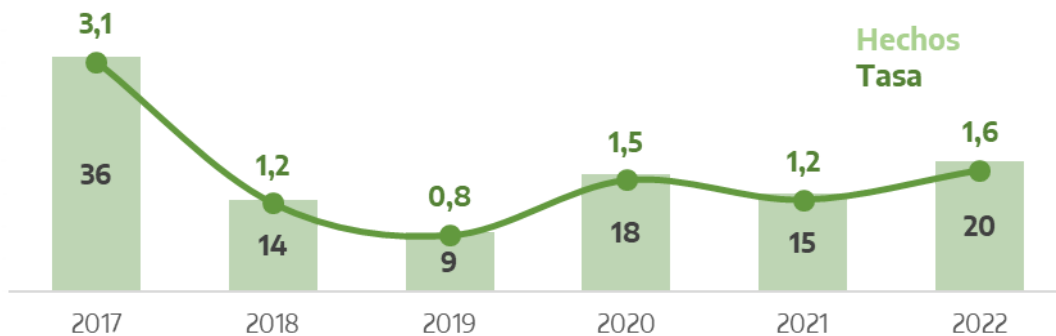

Fuente: Sistema Nacional de Información Criminal - Sistema Alerta Temprana (SNIC - SAT), Ministerio de Seguridad de la Nación e INDEC.

**Tabla 106.** Hechos de contrabando agravado por departamento. Valores absolutos, tasas cada 100.000 habitantes y variaciones interanuales. Provincia de Chaco. Años 2021-2022

Departamento	Cantidad de hechos		Tasa		Variación 2022/2021
	2021	2022	2021	2022	
Almirante Brown	-	-	-	-	///
Bermejo	1	-	3,6	-	-100,0%
Comandante Fernández	-	-	-	-	///
Chacabuco	-	-	-	-	///
12 de Octubre	-	-	-	-	///
2 de Abril	-	-	-	-	///
Fray Justo Santa María de Oro	-	-	-	-	///
General Belgrano	-	-	-	-	///
General Donovan	-	-	-	-	///
General Güemes	-	-	-	-	///
Independencia	-	-	-	-	///
Libertad	-	-	-	-	///
Libertador General San Martín	-	-	-	-	///
Maipú	-	-	-	-	///
Mayor Luis J. Fontana	-	-	-	-	///
9 de Julio	-	-	-	-	///
O' Higgins	-	-	-	-	///
Presidencia de la Plaza	-	-	-	-	///
1º de Mayo	-	-	-	-	///
Quitilipi	-	-	-	-	///
San Fernando	-	-	-	-	///
San Lorenzo	-	-	-	-	///
Sargento Cabral	-	-	-	-	///
Tapenagá	-	-	-	-	///
25 de Mayo	-	-	-	-	///
Departamento sin determinar	14	20	///	///	///
<b>Total provincia</b>	<b>15</b>	<b>20</b>	<b>1,2</b>	<b>1,6</b>	<b>32,1%</b>

Referencias: (-) Cero absoluto. (///) No corresponde.

Fuente: Sistema Nacional de Información Criminal - Sistema Alerta Temprana (SNIC - SAT), Ministerio de Seguridad de la Nación e INDEC.

### 3.29.7. Contrabando de elementos nucleares, agresivos químicos, armas y municiones.

**Tabla 107.** Hechos de contrabando de elementos nucleares, agresivos químicos, armas y municiones por año. Valores absolutos, tasas cada 100.000 habitantes y variaciones interanuales. Provincia de Chaco. Años 2017-2022

Año	Hechos	Tasa
2017	-	-
2018	-	-
2019	-	-
2020	-	-
2021	-	-
2022	5	0,4
Variación 2022/2021	///	///

Referencias: (-) Cero absoluto. (///) No corresponde.

Fuente: Sistema Nacional de Información Criminal - Sistema Alerta Temprana (SNIC - SAT), Ministerio de Seguridad de la Nación e INDEC.

**Gráfico 59.** Hechos de contrabando de elementos nucleares, agresivos químicos, armas y municiones por año. Valores absolutos y tasas cada 100.000 habitantes. Provincia de Chaco. Años 2017-2022

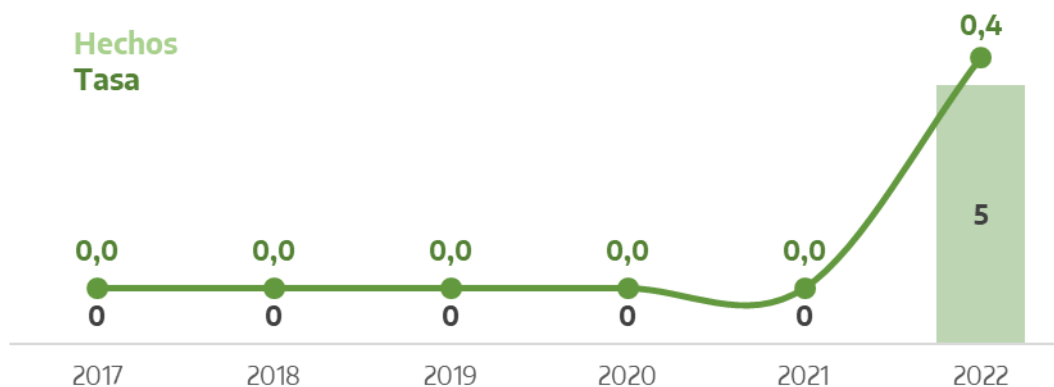

Fuente: Sistema Nacional de Información Criminal - Sistema Alerta Temprana (SNIC - SAT), Ministerio de Seguridad de la Nación e INDEC.

**Tabla 108.** Hechos de contrabando de elementos nucleares, agresivos químicos, armas y municiones por departamento. Valores absolutos, tasas cada 100.000 habitantes y variaciones interanuales. Provincia de Chaco. Años 2021-2022

Departamento	Cantidad de hechos		Tasa		Variación 2022/2021
	2021	2022	2021	2022	
Almirante Brown	-	-	-	-	///
Bermejo	-	-	-	-	///
Comandante Fernández	-	-	-	-	///
Chacabuco	-	-	-	-	///
12 de Octubre	-	-	-	-	///
2 de Abril	-	-	-	-	///
Fray Justo Santa María de Oro	-	-	-	-	///
General Belgrano	-	-	-	-	///
General Donovan	-	-	-	-	///
General Güemes	-	-	-	-	///
Independencia	-	-	-	-	///
Libertad	-	-	-	-	///
Libertador General San Martín	-	-	-	-	///
Maipú	-	-	-	-	///
Mayor Luis J. Fontana	-	-	-	-	///
9 de Julio	-	-	-	-	///
O' Higgins	-	-	-	-	///
Presidencia de la Plaza	-	-	-	-	///
1º de Mayo	-	-	-	-	///
Quitilipi	-	-	-	-	///
San Fernando	-	-	-	-	///
San Lorenzo	-	-	-	-	///
Sargento Cabral	-	-	-	-	///
Tapenagá	-	-	-	-	///
25 de Mayo	-	-	-	-	///
Departamento sin determinar	-	5	///	///	///
<b>Total provincia</b>	-	<b>5</b>	-	<b>0,4</b>	<b>///</b>

Referencias: (-) Cero absoluto. (///) No corresponde.

Fuente: Sistema Nacional de Información Criminal - Sistema Alerta Temprana (SNIC - SAT), Ministerio de Seguridad de la Nación e INDEC.

### 3.29.8. Otros delitos previstos en leyes especiales.

**Tabla 109.** Hechos de otros delitos previstos en leyes especiales por año. Valores absolutos, tasas cada 100.000 habitantes y variaciones interanuales. Provincia de Chaco. Años 2017-2022

Año	Hechos	Tasa
2017	373	31,9
2018	338	28,6
2019	252	21,1
2020	164	13,6
2021	196	16,1
2022	306	24,9
<b>Variación 2022/2021</b>	<b>56,1%</b>	<b>54,7%</b>

Fuente: Sistema Nacional de Información Criminal - Sistema Alerta Temprana (SNIC - SAT), Ministerio de Seguridad de la Nación e INDEC.

**Gráfico 60.** Hechos de otros delitos previstos en leyes especiales por año. Valores absolutos y tasas cada 100.000 habitantes. Provincia de Chaco. Años 2017-2022

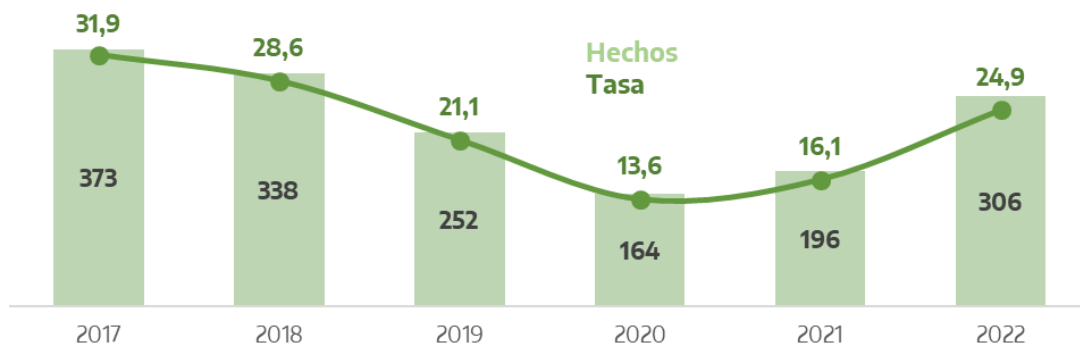

Fuente: Sistema Nacional de Información Criminal - Sistema Alerta Temprana (SNIC - SAT), Ministerio de Seguridad de la Nación e INDEC.

**Tabla 110.** Hechos de otros delitos previstos en leyes especiales por departamento. Valores absolutos, tasas cada 100.000 habitantes y variaciones interanuales. Provincia de Chaco. Años 2021-2022

Departamento	Cantidad de hechos		Tasa		Variación 2022/2021
	2021	2022	2021	2022	
Almirante Brown	11	1	25,2	2,3	-91,1%
Bermejo	4	3	14,4	10,7	-25,5%
Comandante Fernández	5	1	4,3	0,9	-80,2%
Chacabuco	1	5	2,7	13,5	394,0%
12 de Octubre	2	1	7,5	3,7	-50,6%
2 de Abril	-	-	-	-	///
Fray Justo Santa María de Oro	5	5	34,3	33,8	-1,4%
General Belgrano	1	-	6,7	-	-100,0%
General Donovan	3	1	20,9	6,9	-66,8%
General Güemes	31	36	39,6	45,5	14,9%
Independencia	1	2	3,8	7,5	97,9%
Libertad	-	1	-	6,6	///
Libertador General San Martín	25	25	35,9	35,5	-1,1%
Maipú	1	2	3,7	7,3	99,3%
Mayor Luis J. Fontana	47	84	77,8	138,4	77,7%
9 de Julio	-	-	-	-	///
O' Higgins	8	1	36,6	4,5	-87,6%
Presidencia de la Plaza	-	-	-	-	///
1º de Mayo	3	-	23,6	-	-100,0%
Quitilipi	1	1	2,6	2,5	-0,9%
San Fernando	32	33	7,2	7,3	2,2%
San Lorenzo	5	4	31,1	24,7	-20,4%
Sargento Cabral	5	4	27,7	22,0	-20,7%
Tapenagá	-	-	-	-	///
25 de Mayo	1	1	3,1	3,1	-0,7%
Departamento sin determinar	4	95	///	///	///
<b>Total provincia</b>	<b>196</b>	<b>306</b>	<b>16,1</b>	<b>24,9</b>	<b>54,7%</b>

Referencias: (-) Cero absoluto. (///) No corresponde.

Fuente: Sistema Nacional de Información Criminal - Sistema Alerta Temprana (SNIC - SAT), Ministerio de Seguridad de la Nación e INDEC.

### 3.30. Figuras contravencionales<sup>8</sup>.

**Tabla 111.** Hechos de figuras contravencionales por año. Valores absolutos, tasas cada 100.000 habitantes y variaciones interanuales. Provincia de Chaco. Años 2017-2022

Año	Hechos	Tasa
2017	5.893	504,5
2018	3.925	332,5
2019	4.913	412,0
2020	4.925	408,9
2021	4.600	378,2
2022	4.734	385,6
Variación 2022/2021	2,9%	1,9%

Fuente: Sistema Nacional de Información Criminal - Sistema Alerta Temprana (SNIC - SAT), Ministerio de Seguridad de la Nación e INDEC.

**Gráfico 61.** Hechos de figuras contravencionales por año. Valores absolutos y tasas cada 100.000 habitantes. Provincia de Chaco. Años 2017-2022

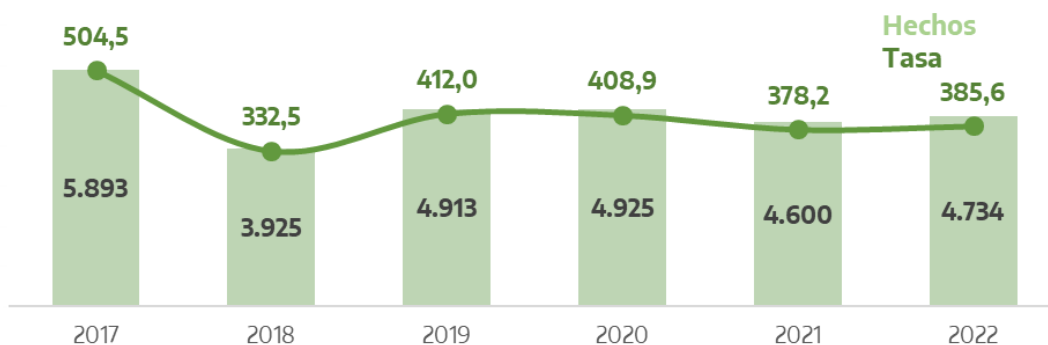

Fuente: Sistema Nacional de Información Criminal - Sistema Alerta Temprana (SNIC - SAT), Ministerio de Seguridad de la Nación e INDEC.

<sup>8</sup> Esta categoría incluye todos los tipos delictuales que involucran una infracción al Código Contravencional o de Faltas de cada jurisdicción. La misma es incluida para lograr la completitud del sistema. Sin embargo, debido a su alto grado de heterogeneidad entre jurisdicciones y a su no reporte en algunos casos, esta categoría no era publicada en los años anteriores.

**Tabla 112.** Hechos de figuras contravencionales por departamento. Valores absolutos, tasas cada 100.000 habitantes y variaciones interanuales. Provincia de Chaco. Años 2021-2022

Departamento	Cantidad de hechos		Tasa		Variación 2022/2021
	2021	2022	2021	2022	
Almirante Brown	321	248	736,8	559,7	-24,0%
Bermejo	143	130	515,1	465,3	-9,7%
Comandante Fernández	608	364	524,8	310,4	-40,9%
Chacabuco	35	17	95,8	46,0	-52,0%
12 de Octubre	96	83	360,4	307,8	-14,6%
2 de Abril	24	18	303,5	227,0	-25,2%
Fray Justo Santa María de Oro	58	49	397,9	331,4	-16,7%
General Belgrano	44	30	293,8	197,3	-32,9%
General Donovan	50	33	348,3	229,2	-34,2%
General Güemes	390	462	498,2	584,1	17,2%
Independencia	105	70	399,2	263,3	-34,0%
Libertad	18	15	120,8	99,3	-17,8%
Libertador General San Martín	222	203	319,0	288,5	-9,6%
Maipú	29	52	106,5	190,3	78,7%
Mayor Luis J. Fontana	132	135	218,6	222,4	1,7%
9 de Julio	70	79	215,1	240,6	11,9%
O' Higgins	71	80	324,4	363,8	12,1%
Presidencia de la Plaza	142	71	1.047,6	521,4	-50,2%
1º de Mayo	16	43	126,0	333,8	165,0%
Quitilipi	47	31	120,3	78,6	-34,6%
San Fernando	1.591	2.043	356,2	453,4	27,3%
San Lorenzo	93	144	577,7	889,7	54,0%
Sargento Cabral	93	81	514,7	444,6	-13,6%
Tapenagá	7	9	164,3	211,2	28,5%
25 de Mayo	169	233	519,4	711,3	36,9%
Departamento sin determinar	26	11	///	///	///
<b>Total provincia</b>	<b>4.600</b>	<b>4.734</b>	<b>378,2</b>	<b>385,6</b>	<b>1,9%</b>

Referencias: (///) No corresponde.

Fuente: Sistema Nacional de Información Criminal - Sistema Alerta Temprana (SNIC - SAT), Ministerio de Seguridad de la Nación e INDEC.

### 3.31. Suicidios consumados.

**Tabla 113.** Víctimas de suicidios (consumados) por año. Valores absolutos, tasas cada 100.000 habitantes y variaciones interanuales. Provincia de Chaco. Años 2014-2022

Año	Víctimas	Tasa
2014	64	6,3
2015	69	6,7
2016	87	8,3
2017	101	9,6
2018	108	10,1
2019	90	8,3
2020	102	9,3
2021	105	9,5
2022	137	12,3
<b>Variación 2022/2021</b>	<b>30,5%</b>	<b>29,1%</b>

Fuente: Sistema Nacional de Información Criminal - Sistema Alerta Temprana (SNIC - SAT), Ministerio de Seguridad de la Nación e INDEC.

**Gráfico 62.** Víctimas de suicidios (consumados) por año. Valores absolutos, tasas cada 100.000 habitantes. Provincia de Chaco. Años 2014-2022

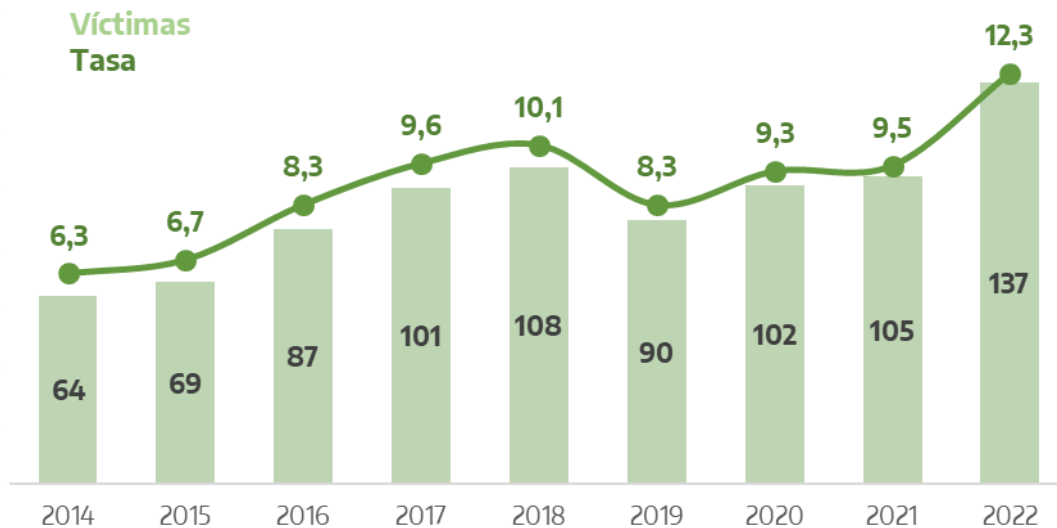

Fuente: Sistema Nacional de Información Criminal - Sistema Alerta Temprana (SNIC - SAT), Ministerio de Seguridad de la Nación e INDEC.

**Tabla 114.** Víctimas de suicidios (consumados) por departamento. Valores absolutos, tasas cada 100.000 habitantes y variaciones interanuales. Provincia de Chaco. Años 2021-2022

Departamento	Cantidad de víctimas		Tasa		Variación 2022/2021
	2021	2022	2021	2022	
Almirante Brown	4	-	10,1	-	-100,0%
Bermejo	6	5	23,8	19,7	-17,3%
Comandante Fernández	9	22	8,6	20,6	141,1%
Chacabuco	1	-	3,0	-	-100,0%
12 de Octubre	2	1	8,3	4,1	-50,7%
2 de Abril	-	-	-	-	///
Fray Justo Santa María de Oro	1	3	7,6	22,3	195,3%
General Belgrano	1	1	7,4	7,2	-1,7%
General Donovan	-	1	-	7,6	///
General Güemes	5	5	7,0	7,0	-1,2%
Independencia	1	1	4,2	4,1	-1,2%
Libertad	-	3	-	21,8	///
Libertador General San Martín	6	4	9,5	6,3	-34,2%
Maipú	3	2	12,1	8,0	-33,7%
Mayor Luis J. Fontana	5	7	9,1	12,7	39,0%
9 de Julio	1	4	3,4	13,4	296,0%
O' Higgins	2	1	10,1	5,0	-50,3%
Presidencia de la Plaza	2	1	16,3	8,1	-50,3%
1º de Mayo	1	2	8,7	17,1	96,9%
Quitilipi	2	-	5,6	-	-100,0%
San Fernando	48	67	11,8	16,4	38,2%
San Lorenzo	-	-	-	-	///
Sargento Cabral	2	3	12,2	18,1	48,5%
Tapenagá	-	-	-	-	///
25 de Mayo	3	4	10,2	13,4	32,2%
Departamento sin determinar	-	-	///	///	///
<b>Total provincia</b>	<b>105</b>	<b>137</b>	<b>9,5</b>	<b>12,3</b>	<b>29,1%</b>

Referencias: (-) Cero absoluto. (///) No corresponde.

Fuente: Sistema Nacional de Información Criminal - Sistema Alerta Temprana (SNIC - SAT), Ministerio de Seguridad de la Nación e INDEC.

### 3.32. Delitos contra el orden económico y financiero.

**Tabla 115.** Hechos de delitos contra el orden económico y financiero por año. Valores absolutos, tasas cada 100.000 habitantes y variaciones interanuales. Provincia de Chaco. Años 2017-2022

Año	Hechos	Tasa
2017	6	0,5
2018	24	2,0
2019	20	1,7
2020	13	1,1
2021	8	0,7
2022	15	1,2
<b>Variación 2022/2021</b>	<b>87,5%</b>	<b>85,7%</b>

Fuente: Sistema Nacional de Información Criminal - Sistema Alerta Temprana (SNIC - SAT), Ministerio de Seguridad de la Nación e INDEC.

**Gráfico 63.** Hechos de delitos contra el orden económico y financiero por año. Valores absolutos y tasas cada 100.000 habitantes. Provincia de Chaco. Años 2017-2022

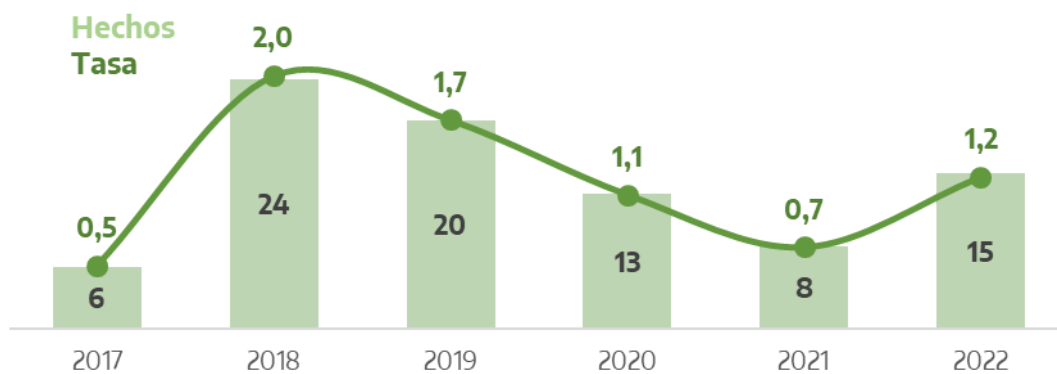

Fuente: Sistema Nacional de Información Criminal - Sistema Alerta Temprana (SNIC - SAT), Ministerio de Seguridad de la Nación e INDEC.

**Tabla 116.** Hechos de delitos contra el orden económico y financiero por departamento. Valores absolutos, tasas cada 100.000 habitantes y variaciones interanuales. Provincia de Chaco. Años 2021-2022

Departamento	Cantidad de hechos		Tasa		Variación 2022/2021
	2021	2022	2021	2022	
Almirante Brown	-	-	-	-	///
Bermejo	-	-	-	-	///
Comandante Fernández	-	-	-	-	///
Chacabuco	-	-	-	-	///
12 de Octubre	-	-	-	-	///
2 de Abril	-	-	-	-	///
Fray Justo Santa María de Oro	-	-	-	-	///
General Belgrano	-	-	-	-	///
General Donovan	-	-	-	-	///
General Güemes	-	-	-	-	///
Independencia	-	-	-	-	///
Libertad	-	-	-	-	///
Libertador General San Martín	-	-	-	-	///
Maipú	-	-	-	-	///
Mayor Luis J. Fontana	-	-	-	-	///
9 de Julio	-	-	-	-	///
O' Higgins	-	-	-	-	///
Presidencia de la Plaza	-	-	-	-	///
1º de Mayo	-	-	-	-	///
Quitilipi	-	-	-	-	///
San Fernando	1	-	0,2	-	-100,0%
San Lorenzo	-	-	-	-	///
Sargento Cabral	-	-	-	-	///
Tapenagá	-	-	-	-	///
25 de Mayo	-	-	-	-	///
Departamento sin determinar	7	15	///	///	///
<b>Total provincia</b>	<b>8</b>	<b>15</b>	<b>0,7</b>	<b>1,2</b>	<b>85,7%</b>

Referencias: (-) Cero absoluto. (///) No corresponde.

Fuente: Sistema Nacional de Información Criminal - Sistema Alerta Temprana (SNIC - SAT), Ministerio de Seguridad de la Nación e INDEC.



Sección.

# Anexo



## Objetivo del sistema y marco regulatorio

El Sistema Nacional de Información Criminal tiene por objeto brindar información adecuada, oportuna y permanente sobre el fenómeno delictual del país y de las unidades territoriales que lo componen con el fin de brindar insumos para el diagnóstico y seguimiento de cambios operados. En tal sentido, es una herramienta que aporta información al diseño de políticas públicas para la prevención y reducción del delito y la violencia.

El SNIC está regulado por la Ley Nº. 25.266, modificatoria de la Ley Nº 22.117. Asimismo, existe un Memorandum de Entendimiento<sup>9</sup> firmado entre el Ministerio de Seguridad de la Nación y cada una de las jurisdicciones que busca fortalecer el sistema mediante el establecimiento de compromisos mutuos respecto del envío de los datos, la asistencia técnica del Ministerio, el compromiso de las jurisdicciones para compartir información y la creación de una Comisión Permanente que busca promover, diseñar y desarrollar mejoras permanentes en el SNIC.

La Dirección Nacional de Estadística Criminal del Ministerio de Seguridad de la Nación, a través de la Dirección de Relevamiento y Análisis de la Información, está a cargo de la revisión, validación y análisis de los datos. Además, es la responsable de la publicación anual de la información a nivel nacional y provincial.

Las jurisdicciones y las Fuerzas Federales reportan la información requerida, ya sea en el formato de planilla preestablecido o mediante la carga directa (manual o por importación) de sus datos en el aplicativo web del sistema.

A lo largo del tiempo los indicadores recolectados por el sistema se fueron actualizando a fin de adecuarse a los cambios ocurridos en torno a la problemática de seguridad a nivel internacional y nacional, especialmente en lo relacionado a la temática de delitos complejos y narcotráfico. Estos cambios responden también a los compromisos asumidos frente a las Naciones Unidas para el reporte a la Encuesta sobre Tendencias del Crimen (CTS por sus siglas en inglés) y por la medición de los Indicadores de

---

<sup>9</sup> Resolución 1342/2012

Desarrollo Sustentable planteados como parte de los Objetivos de Desarrollo Sustentable 2030.

# Definiciones conceptuales

## Composición

El universo del sistema lo constituyen los hechos presuntamente delictuosos<sup>10</sup> de 56 tipos delictuales registrados por las 24 policías de cada jurisdicción, la Policía Federal Argentina, la Gendarmería Nacional Argentina, la Policía de Seguridad Aeroportuaria y la Prefectura Naval Argentina.

Asimismo, en la Ley que lo regula se contemplan otras posibles fuentes oficiales de registro de denuncias delictuales, tales como los Ministerios Públicos Fiscales. El avance en la inclusión de todas estas instituciones requiere de una articulación interinstitucional, de control y validación, que permita incluir información sin superponer o duplicar la que brinda la fuente policial<sup>11</sup>.

## Unidades de análisis

Las unidades de análisis del SNIC son los eventos presuntamente delictuales<sup>12</sup> que están compuestos por:

**Los hechos delictuales:** considerados tales por el derecho penal y que, por tanto, se relevan para construir la estadística criminal. Estos delitos son acciones tipificadas como ilícitas y antijurídicas por el Código Penal y Leyes Especiales de la Nación. En un mismo evento delictual pueden concurrir varios delitos/hechos delictuales, y que cada uno de estos delitos (hechos) debe ser registrado en el SNIC, corresponde 1 hecho = 1 delito.

**Las personas:** son todos los individuos involucrados en el evento delictual. Pueden ser

---

<sup>10</sup> El SNIC contabiliza hechos presuntamente delictuosos debido a que se nutre de lo relevado en las primeras actuaciones policiales u otros organismos de toma de denuncias, que pueden no tener información suficiente para definir la existencia o no de un delito, lo cual será definido en los procesos judiciales subsiguientes. En lo que resta del documento se omitirá “presuntamente” al referirse a los hechos contabilizados por SNIC.

<sup>11</sup> Algunas jurisdicciones ya incluyen esta información a partir de la articulación entre la Policía y el Ministerio Público Fiscal.

<sup>12</sup> También se consideran las muertes violentas que registra el SNIC (suicidios y muertes viales) que no tipifican ningún delito.

víctimas, inculpados<sup>13</sup> testigos o suicidas (según el hecho de que se trate). Las personas pueden cumplir distintos roles en un mismo evento con distintos tipos de delitos o el mismo rol con distintos delitos concurrentes. Por ejemplo, en el evento de un homicidio doloso seguido de suicidio, la persona que es registrada como inculpado en el módulo SAT Homicidios dolosos debería figurar también como suicida en el módulo SAT Suicidios, ya que es la misma persona cumpliendo dos roles distintos en función de los hechos identificados.

## Unidades de registro

En el SNIC se contabiliza el número de delitos (hechos) y víctimas. Siempre se debe contabilizar y registrar la totalidad (conteo o datos agregados) de los delitos ocurridos en cada evento y la totalidad (conteo o datos agregados) de las personas involucradas, según el rol desempeñado (víctima, suicida, imputado, testigo).

En los módulos SAT se releva la información sobre delitos y sobre las personas que surgen de los sumarios policiales con mayor grado de detalle (desagregación). Con respecto de las personas, se registran todas las personas involucradas en el evento en los roles que desempeñaron (víctima, suicida, inculpado, testigo) según sea requerido por el módulo de información.

## Cobertura geográfica

El sistema releva información sobre el total del país, con datos de las 24 jurisdicciones. A su vez, dicha información se desagrega en departamentos, localidades y seccionales o comisarías como unidad mínima de registración de los hechos<sup>14</sup>.

Las Islas Malvinas, Georgias del Sur, Sandwich del Sur y los espacios marítimos circundantes forman parte integrante del territorio nacional argentino. Debido a que dichos territorios se encuentran sometidos a la ocupación ilegal del Reino Unido de Gran Bretaña e Irlanda del Norte, se vio impedida de incorporar los datos correspondientes a esa área.

---

<sup>13</sup> Inculpados refiere a los presuntos autores de los hechos presuntamente delictivos.

<sup>14</sup> Hasta el momento no hay homogeneidad entre todas las jurisdicciones respecto de la unidad mínima territorial que se reporta, debido a que no en todas es posible encuadrar las seccionales policiales con los departamentos/partidos municipales.

## Cobertura temporal y período de referencia

El período de referencia es el mes calendario y el análisis de la información criminal refiere a dichos períodos calendarios. Por ello, si bien los informes del SNIC se confeccionan y publican anualmente, la información sobre delitos reportados se detalla en forma mensual.

## Identificación del tipo de delito

Respecto a cómo identificar y categorizar el tipo de delito, la primera y principal referencia son las leyes penales. Es importante tener presente que el SNIC-SAT se nutre de lo relevado en las primeras actuaciones policiales que pueden no tener información suficiente para la definición de un tipo delictual, para lo cual es indispensable actualizar la información en los días subsiguientes. Por otra parte, tanto la carátula judicial como la interpretación final sobre el caso pueden no coincidir con los datos reportados al sistema, debido a que son momentos diferentes en el tratamiento del hecho.

Entonces, la tipificación estadística del delito debe ser realizada de acuerdo a la información disponible al momento de su registro, considerando los criterios y procedimientos de las agencias que toman la denuncia o redactan el formulario preventivo. En el caso de los homicidios dolosos, suicidios consumados y muertes viales se recomienda el seguimiento de casos con el objetivo de mantener una cifra actualizada.

La construcción de estadística basada en registros administrativos, como es el caso de SNIC, requiere del establecimiento de criterios en común y de buenas prácticas para orientar la labor de todos los actores que intervienen en el largo proceso de construcción de información. Para ello, el SNIC utiliza como uno de sus pilares, la Clasificación Internacional de los Delitos propuesta por la UNODC, como herramienta de base que posibilita incluir una mirada ampliada sobre los eventos delictuales.

## Delitos reportados

A continuación, se describen cada uno de los tipos de delito o categorías delictuales en las que son clasificados los delitos registrados en el SNIC, su conceptualización y el alcance legal de los mismos<sup>15</sup>:

### **DELITOS DEL CÓDIGO PENAL**

#### **Delitos contra las personas**

1. Homicidio doloso consumado
2. Homicidio doloso en grado de tentativa
3. Muertes en accidentes viales
4. Homicidio culposo por otros hechos
5. Lesiones dolosas
6. Lesiones culposas en accidentes viales
7. Lesiones culposas en otros hechos
8. Otros delitos contra las personas

#### **Delitos contra el honor**

9. Delitos contra el honor

#### **Delitos contra la integridad sexual**

10. Abuso sexual con acceso carnal (violación)
11. Otros delitos contra la integridad sexual

#### **Delitos contra el estado civil**

12. Delitos contra el Estado Civil

#### **Delitos contra la libertad**

13. Amenazas
- 14\_1. Trata de personas simple
- 14\_2. Trata de personas agravado
- 14\_3. Otros delitos contra la libertad

#### **Delitos contra la propiedad**

15. Robos (excluye agravados por el resultado de lesiones y/o muertes)
16. Tentativas de robos (excluye agravados por el resultado de lesiones y/o muertes)
17. Robos agravados por el resultado de lesiones y/o muertes
18. Tentativas de robos agravados por el resultado de lesiones y/o muertes
19. Hurtos
20. Tentativas de hurto
21. Otros delitos contra la propiedad

---

<sup>15</sup> Para más detalle se encuentra disponible el Glosario Delictual SNIC en el micrositio de Estadísticas Criminales de argentina.gob.ar.

### **Delitos contra el Estado y la comunidad (Seguridad Pública)**

22\_1. Fabricación, adquisición, transferencia y tenencia de explosivos y otros Delitos

#### **Delitos contra la seguridad pública**

22\_2. Tenencia ilegal de armas de fuego

22\_3. Portación ilegal de armas de fuego

22\_4. Acopio y fabricación ilegal de armas, piezas y municiones

22\_5. Entrega y comercialización ilegal de armas de fuego

22\_6. Omisión, adulteración y supresión de marcaje

22\_7. Otros delitos contra la seguridad pública

#### **Delitos contra el orden público**

23. Delitos contra el orden público

#### **Delitos contra la seguridad de la Nación**

24. Delitos contra la seguridad de la Nación

#### **Delitos contra los poderes públicos y el orden constitucional**

25. Delitos contra los poderes públicos y el orden constitucional

#### **Delitos contra la Administración Pública**

26. Delitos contra la Administración Pública

#### **Delitos contra la fe pública**

27. Delitos contra la fe pública

### **DELITOS LEYES ESPECIALES**

#### **Infracciones a la Ley 23.737 (estupefacientes)**

28\_1. Siembra y producción de estupefacientes

28\_2. Comercialización y entrega de estupefacientes

28\_3. Tenencia o entrega atenuada de plantas o drogas a título gratuito y para uso personal

28\_4. Desvío de importación de estupefacientes

28\_5. Organización y financiación de estupefacientes

28\_6. Tenencia simple de estupefacientes

28\_7. Tenencia simple atenuada para uso personal de estupefacientes

28\_8. Confabulación de estupefacientes

28\_9. Contrabando de estupefacientes

28\_10. Otras infracciones a la Ley 23.737

#### **Delitos Ambientales**

29\_1. Ley de residuos peligrosos (Ley 24.051, art. 55 a 57)

29\_2. Ley de fauna (Ley 22.421)

#### **Delitos migratorios (Ley 22.415)**

29\_3. Delitos migratorios (excluye estupefacientes)

#### **Contrabando**

29\_4. Obstrucción del control aduanero (Art. 863, Ley 22.415)

29\_5. Contrabando simple (Art. 864, Ley 22.415)

29\_6. Contrabando agravado (Art. 865 inc. G, Ley 22.415)

29\_7. Contrabando de elementos nucleares, agresivos químicos, armas y municiones (Art. 867, Ley 22.415)

**Otros delitos previstos en leyes especiales**

29\_8. Otros delitos previstos en leyes especiales

**CONTRAVENCIONES**

**Figuras contravencionales**

30. Figuras contravencionales

**DENUNCIAS NO TIPIFICADAS COMO DELITOS**

**Suicidios**

31. Suicidios (consumados)

**OTRAS LEYES ESPECIALES**

**Delitos contra el orden económico y financiero**

32. Delitos contra el orden económico y financiero

# Proceso de cierre de datos

La Dirección Nacional de Estadística Criminal, a través de su Dirección de Relevamiento y Análisis de la Información, se encuentra a cargo de la gestión del SNIC. A ella remiten la información cada una de las partes (las 23 provincias, la Ciudad Autónoma de Buenos Aires, y las 4 Fuerzas Federales) mediante un aplicativo web o el envío de planillas de datos.

Las partes envían periódicamente la información, la cual es controlada por el Ministerio de Seguridad de la Nación a los fines de que la misma cumpla con los criterios de calidad y consistencia acordados previamente.

Cada año es fijado un calendario de cierre de datos, acordado en la Comisión Permanente para la mejora del SNIC, el cual establece fechas límite para la remisión, el control y la publicación de la información.

El calendario de cierre de datos acordado para el periodo correspondientes al año 2022 fue el siguiente:

- ☒ Enero y febrero de 2023: regularización datos 2022.
- ☒ Marzo de 2023: procesamiento, revisión de datos e intercambio con las jurisdicciones y las Fuerzas Federales.
- ☒ Abril de 2023: control de información.
- ☒ Mayo de 2023: envío de síntesis de datos a cada jurisdicción y Fuerza Federal y respuesta con la confirmación de corroboración final.
- ☒ Junio de 2023: armado de informe y bases para publicación.

El proceso de cierre de la información correspondiente al año depende en gran medida del trabajo realizado por cada jurisdicción y Fuerza Federal para el reporte de la información y los posteriores requerimientos para la validación de calidad de información.

La Dirección Nacional de Estadística Criminal realiza los siguientes controles de datos:

- ☒ Control de duplicidad en los módulos de microdatos (SAT Homicidios Dolosos, SAT Muertes viales y SAT Suicidios):

Control de duplicidad de hechos y víctimas de cada jurisdicción y Fuerza Federal. En SAT Homicidios dolosos se adiciona control de inculpados.

Control de duplicidad entre la información provista por las provincias y las Fuerzas Federales.

☒ Control de coherencia interna:

Control de coherencia a nivel de total de hechos y víctimas por mes, por departamento y por provincia, entre módulos;

Control de coherencia a nivel de total de víctimas por sexo y por género, por departamento y por provincia, entre módulos;

☒ Control de prensa de homicidios dolosos:

La DNEC lleva un registro interno de homicidios dolosos que fueron relevados por la prensa. A partir de dicho registro realiza un control de los hechos reportados por cada jurisdicción.

Culminado el proceso de control de la información, se procede al armado de una planilla con la información consolidada, la cual es reportada a cada jurisdicción y fuerza federal, a los fines de que valide las estadísticas finales a ser publicados en el informe correspondiente al año en cuestión.

Con la validación de los datos de cada una de las 24 jurisdicciones y de las 4 Fuerzas Federales, la DNEC procede al armado de las bases para su publicación y el informe anual.





Ministerio de Seguridad  
**Argentina**