

Informe del Sistema Nacional de Información Criminal

SNIC – Año 2022

Provincia de Entre Ríos

Septiembre de 2023

Dirección de Relevamiento y Análisis de la Información

Dirección Nacional de Estadística Criminal



**Ministerio de Seguridad
Argentina**

Secretaría de Seguridad y Política Criminal
Dirección Nacional de Estadística Criminal

Autoridades

Presidente de la Nación

Dr. Alberto Fernández

Vicepresidenta de la Nación

Dra. Cristina Fernández de Kirchner

Ministro de Seguridad de la Nación

Dr. y Cdor. Aníbal D. Fernández

Secretaria de Seguridad y Política Criminal

Lic. Mercedes La Gioiosa

Director Nacional de Estadística Criminal

Lic. José Manuel González Rearte

Director de Relevamiento y Análisis de la Información

Lic. Germán Leonarhdt

Equipo de trabajo:

Lic. Belén Bustamante

Nadia Gomez

Lic. Daniela Guariniello

Jessica Lencinas

Lic. Juan Pablo Pedregal

Guillermo Stojacovich

Belisario Otaño

Índice

Agradecimientos	9
Introducción	10
Definiciones generales	11
¿Qué es el Sistema Nacional de Información Criminal (SNIC)?	11
Aclaraciones metodológicas	12
Datos provinciales 2022	15
Total delitos 2022	15
Muertes violentas 2022	20
Delitos seleccionados	25
2.1. Homicidios dolosos.	26
2.2. Lesiones dolosas.	30
2.3. Delitos contra la integridad sexual.	34
2.4. Robos totales (robos, robos agravados por el resultado de lesiones y/o muertes y sus tentativas).	38
2.5. Hurtos totales (hurtos y tentativas de hurtos).	42
2.6. Ley 23.737 (estupefacientes).	46
Detalle de los delitos reportados al SNIC	52
3.1. Homicidios dolosos.	52
3.2. Homicidios dolosos en grado de tentativa.	54
3.3. Muertes en accidentes viales.	56
3.4. Homicidios culposos por otros hechos.	58
3.5. Lesiones dolosas.	60
3.6. Lesiones culposas.	62
3.7. Lesiones culposas por otros hechos.	64
3.8. Otros delitos contra las personas.	66
3.9. Delitos contra el honor.	68
3.10. Abusos sexuales con acceso carnal (violaciones).	70
3.11. Otros delitos contra la integridad sexual.	72
	5

3.12. Delitos contra el estado civil.	74
3.13. Amenazas.	76
3.14.1. Trata de personas simple.	78
3.14.2. Trata de personas agravado.	80
3.14.3. Otros delitos contra la libertad.	82
3.15. Robos.	84
3.16. Tentativas de robo (excluye las agravadas por el res. de lesiones y/o muerte).	86
3.17. Robos agravados por el resultado de lesiones y/o muertes.	88
3.18. Tentativas de robo agravados por el resultado de lesiones y/o muertes.	90
3.19. Hurtos.	92
3.20. Tentativas de hurtos.	94
3.21. Otros delitos contra la propiedad.	96
3.22. Delitos contra la seguridad pública.	98
3.23. Delitos contra el orden público.	100
3.24. Delitos contra la seguridad de la Nación.	102
3.25. Delitos contra los poderes públicos y el orden constitucional.	104
3.26. Delitos contra la administración pública.	106
3.27. Delitos contra la fe pública.	108
3.28.1. Siembra y producción de estupefacientes.	110
3.28.2. Comercialización y entrega de estupefacientes.	112
3.28.3. Tenencia o entrega atenuada de estupefacientes.	114
3.28.4. Desvío de Importación de estupefacientes.	116
3.28.5. Organización y financiación de estupefacientes.	118
3.28.6. Tenencia simple de estupefacientes.	120
3.28.7. Tenencia simple atenuada para uso personal de estupefacientes.	122
3.28.8. Confabulación de estupefacientes.	124
3.28.9. Contrabando de estupefacientes.	126
3.28.10. Otros delitos previstos en la Ley 23.737.	128
3.29.1. Ley de residuos peligrosos.	130
3.29.2. Ley de fauna.	132
3.29.3. Delitos migratorios.	134

3.29.4. Obstrucción del código aduanero.	136
3.29.5. Contrabando simple.	138
3.29.6. Contrabando agravado.	140
3.29.7. Contrabando de elementos nucleares, agresivos químicos, armas y municiones.	142
3.29.8. Otros delitos previstos en leyes especiales.	144
3.30. Figuras contravencionales.	146
3.31. Suicidios consumados.	148
3.32. Delitos contra el orden económico y financiero.	150
Anexo	153
Objetivo del sistema y marco regulatorio	155
Definiciones conceptuales	157
Proceso de cierre de datos	163

Agradecimientos

Esta publicación fue posible a partir del trabajo de las autoridades y los equipos de:

- ☒ Los Ministerios de Seguridad y las Policías de las 23 provincias y de la Ciudad Autónoma de Buenos Aires,
- ☒ Gendarmería Nacional Argentina, Policía Federal Argentina, Policía de Seguridad Aeroportuaria y Prefectura Naval Argentina.

Deseamos destacar el trabajo cotidiano de los/as funcionarios/as que se dedican a la gestión y el reporte de datos al Sistema Nacional de Información Criminal.

Por último, agradecemos el trabajo mancomunado de las autoridades y personal del Ministerio de Seguridad de la Nación.

Introducción

En el presente informe se presentan los datos estadísticos oficiales sobre los presuntos hechos delictivos denunciados durante el año 2022 en todo el territorio de la República Argentina que fueron registrados y reportados al Sistema Nacional de Información Criminal (SNIC). Se trata de un trabajo interinstitucional y federal que se desarrolla a lo largo de todo el año. La Dirección Nacional de Estadística Criminal del Ministerio de Seguridad de la Nación recopila, consolida, procesa y elabora esta publicación basada en la información aportada por las agencias policiales de las 23 provincias y de la Ciudad Autónoma de Buenos Aires, así como por la Gendarmería Nacional, la Policía Federal, la Policía de Seguridad Aeroportuaria y la Prefectura Naval Argentina.

El mismo se elaboró siguiendo los circuitos y procedimientos que fueron evaluados por la Oficina de las Naciones Unidas Contra la Droga y el Delito (UNODC), a través del Centro de Excelencia para Información Estadística de Gobierno, Seguridad Pública, Victimization y Justicia (CdeE). Ese organismo internacional evaluó los procesos de trabajo con base en los Principios Fundamentales de las Estadísticas Oficiales de las Naciones Unidas, y otorgó al SNIC el grado de Calidad Estadística tipo “A”.

Las bases de datos que respaldan el presente informe son publicadas en el micrositio de Estadísticas Criminales en [argentina.gob.ar¹](https://www.argentina.gob.ar/seguridad/estadisticascriminales/bases-de-datos) siguiendo los lineamientos de acceso a la información pública.

¹ <https://www.argentina.gob.ar/seguridad/estadisticascriminales/bases-de-datos>

Definiciones generales

¿Qué es el Sistema Nacional de Información Criminal (SNIC)?

El SNIC es un sistema de recolección y consolidación de datos para el análisis de información estadística criminal en la Argentina, que tiene como objeto brindar información sobre hechos presuntamente delictuosos registrados por las fuerzas policiales provinciales², fuerzas federales de seguridad y otras entidades oficiales de recepción de denuncias, en todo el ámbito del territorio de la República Argentina.

Este sistema se compone de un total de cinco módulos:



El módulo de SNIC-Total de hechos delictuosos releva información agregada sobre 56 hechos delictuosos³, tomando en consideración los establecidos por el Código Penal de la Nación y de Leyes Especiales⁴.

Los Sistemas de Alerta Temprana (SAT) son otro componente del Sistema Nacional de Información Criminal que relevan información más detallada sobre ciertos tipos de delitos⁵.

² En aquellos casos en que la jurisdicción articule con el Ministerio Público Fiscal provincial, los datos incluyen además información de esa instancia.

³ Ver Anexo.

⁴ Ver Anexo.

⁵ Estos son: Homicidios dolosos, Muertes viales, Suicidios y Delitos contra la propiedad. Los mismos también forman parte del módulo SNIC pero de forma agregada y con menor grado de detalle.

Aclaraciones metodológicas

Para el cálculo de las tasas se utilizaron las proyecciones de población basadas en los resultados del Censo Nacional de Población, Hogares y Viviendas 2010 realizadas por INDEC. En cuanto al operativo censal realizado durante el año 2022, no fueron considerados los datos poblacionales debido a que al momento de la publicación del presente informe no habían sido puestas a disposición del público los datos definitivos.

Luego de la publicación de cada anual de SNIC, las jurisdicciones y las Fuerzas Federales envían rectificaciones sobre los datos de dicho año y años anteriores. Por ese motivo, la información expuesta en este informe puede diferir respecto a la expuesta en informes anteriores.

Sección 1.

Datos provinciales 2022

Datos provinciales 2022

Total delitos 2022

A continuación, se detallan el total de hechos y víctimas (en los casos que corresponda), con sus correspondientes tasas cada 100.000 habitantes, de los 56 tipos delictivos reportados al SNIC correspondientes al año 2022⁶.

Tabla 1. Cantidad de hechos y víctimas según tipo de delito. Valores absolutos y tasas cada 100.000 habitantes. Provincia de Entre Ríos. Año 2022

Código de delito SNIC	Tipo de delito	Hechos		Víctimas	
		Cantidad	Tasa	Cantidad	Tasa
Delitos del Código Penal					
Delitos contra las personas					
1	Homicidios dolosos	32	2,3	32	2,3
	Fuerza provincial	32	...	32	...
	Fuerza federal	-	...	-	...
2	Homicidios dolosos en grado de tentativa	16	1,1	16	1,1
	Fuerza provincial	16	...	16	...
	Fuerza federal	-	...	-	...
3	Muertes en Accidentes Viales	120	8,5	146	10,3
	Fuerza provincial	120	...	146	...
	Fuerza federal	-	...	-	...
4	Homicidios culposos por otros hechos	14	1,0	14	1,0
	Fuerza provincial	14	...	14	...
	Fuerza federal	-	...	-	...
5	Lesiones dolosas	2.366	167,7	2.410	170,8
	Fuerza provincial	2.361	...	2.405	...
	Fuerza federal	5	...	5	...
6	Lesiones culposas en Accidentes Viales	2.927	207,5	3.179	225,3
	Fuerza provincial	2.925	...	3.177	...
	Fuerza federal	2	...	2	...
7	Lesiones culposas por otros hechos	213	15,1	214	15,2
	Fuerza provincial	212	...	213	...
	Fuerza federal	1	...	1	...

⁶ Los códigos asociados a cada tipo delictivo corresponden a los asignados en el sistema de carga.

8	Otros delitos contra las personas	2.171	153,9	2.279	161,5
	Fuerza provincial	2.171	...	2.279	...
	Fuerza federal	-	...	-	...
Delitos contra el honor					
9	Delitos contra el honor	26	1,8	26	1,8
	Fuerza provincial	25	...	25	...
	Fuerza federal	1	...	1	...
Delitos contra la integridad sexual					
10	Violaciones	62	4,4	62	4,4
	Fuerza provincial	62	...	62	...
	Fuerza federal	-	...	-	...
11	Otros delitos contra la integridad sexual	323	22,9	331	23,5
	Fuerza provincial	323	...	331	...
	Fuerza federal	-	...	-	...
Delitos contra el estado civil					
12	Delitos contra el estado civil	9	0,6
	Fuerza provincial	9
	Fuerza federal	-
Delitos contra la libertad					
13	Amenazas	4.168	295,4
	Fuerza provincial	4.162
	Fuerza federal	6
14	Otros delitos contra la libertad	40	2,8	40	2,8
14_1	Trata de personas simple	14	1,0	14	1,0
	Fuerza provincial	14	...	14	...
	Fuerza federal	-	...	-	...
14_2	Trata de personas agravado	1	0,1	1	0,1
	Fuerza provincial	-	...	-	...
	Fuerza federal	1	...	1	...
14_3	Otros delitos contra la libertad	25	1,8	25	1,8
	Fuerza provincial	22	...	22	...
	Fuerza federal	3	...	3	...
Delitos contra la propiedad					
15	Robos (excluye los agravados por el resultado de lesiones y/o muertes)	8.040	569,8
	Fuerza provincial	8.038
	Fuerza federal	2
16	Tentativas de robo (excluye las agravadas por el res. de lesiones y/o muerte)	405	28,7

	Fuerza provincial	405
	Fuerza federal	-
17	Robos agravados por el resultado de lesiones y/o muertes	216	15,3
	Fuerza provincial	216
	Fuerza federal	-
18	Tentativas de robo agravado por el resultado de lesiones y/o muertes	118	8,4
	Fuerza provincial	118
	Fuerza federal	-
19	Hurtos	9.340	662,0
	Fuerza provincial	9.328
	Fuerza federal	12
20	Tentativas de hurto	338	24,0
	Fuerza provincial	338
	Fuerza federal	-
21	Otros delitos contra la propiedad	5.052	358,1
	Fuerza provincial	5.048
	Fuerza federal	4
Delitos contra la seguridad pública					
22	Delitos contra la seguridad pública	323	22,9
	Fuerza provincial	234
	Fuerza federal	89
Delitos contra el orden público					
23	Delitos contra el orden público	237	16,8
	Fuerza provincial	236
	Fuerza federal	1
Delitos contra la seguridad de la nación					
24	Delitos contra la seguridad de la nación	3	0,2
	Fuerza provincial	3
	Fuerza federal	-
Delitos contra los poderes públicos y el orden constitucional					
25	Delitos contra los poderes públicos y el orden constitucional	6	0,4
	Fuerza provincial	6
	Fuerza federal	-
Delitos contra la administración pública					
26	Delitos contra la administración pública	429	30,4
	Fuerza provincial	424

	Fuerza federal	5
Delitos contra la fe pública					
27	Delitos contra la fe pública	81	5,7
	Fuerza provincial	71
	Fuerza federal	10
Delitos previstos en otras leyes especiales					
Ley 23.737 (estupefacientes)		578	41,0
28_1	Siembra y producción de estupefacientes	18	1,3
	Fuerza provincial	5
	Fuerza federal	13
28_2	Comercialización y entrega de estupefacientes	147	10,4
	Fuerza provincial	78
	Fuerza federal	69
28_3	Tenencia o entrega atenuada de estupefacientes	135	9,6
	Fuerza provincial	134
	Fuerza federal	1
28_4	Desvío de Importación de estupefacientes	-	-
	Fuerza provincial	-
	Fuerza federal	-
28_5	Organización y financiación de estupefacientes	-	-
	Fuerza provincial	-
	Fuerza federal	-
28_6	Tenencia simple de estupefacientes	47	3,3
	Fuerza provincial	20
	Fuerza federal	27
28_7	Tenencia simple atenuada para uso personal de estupefacientes	46	3,3
	Fuerza provincial	1
	Fuerza federal	45
28_8	Confabulación de estupefacientes	12	0,9
	Fuerza provincial	5
	Fuerza federal	7
28_9	Contrabando de estupefacientes	106	7,5
	Fuerza provincial	99
	Fuerza federal	7
28_10	Otros delitos previstos en la ley 23.737	67	4,7
	Fuerza provincial	21
	Fuerza federal	46
Otros delitos previstos en leyes especiales		807	57,2

Delitos ambientales					
29_1	Ley de residuos peligrosos	18	1,3
	Fuerza provincial	-
	Fuerza federal	18
29_2	Ley de fauna	36	2,6
	Fuerza provincial	19
	Fuerza federal	17
Delitos migratorios					
29_3	Delitos migratorios	119	8,4
	Fuerza provincial	33
	Fuerza federal	86
Contrabando					
29_4	Obstrucción del código aduanero	11	0,8
	Fuerza provincial	-
	Fuerza federal	11
29_5	Contrabando Simple	616	43,7
	Fuerza provincial	8
	Fuerza federal	608
29_6	Contrabando Agravado	7	0,5
	Fuerza provincial	-
	Fuerza federal	7
29_7	Contrabando de elementos nucleares, agresivos químicos, armas y municiones	-	-
	Fuerza provincial	-
	Fuerza federal	-
Otros delitos previstos en leyes especiales					
29_8	Otros delitos previstos en leyes especiales	8.723	618,3
	Fuerza provincial	8.711
	Fuerza federal	12
Figuras contravencionales					
30	Figuras contravencionales	1.031	73,1
	Fuerza provincial	1.031
	Fuerza federal	-
Delitos contra el orden económico y financiero					
32	Delitos contra el orden económico y financiero	23	1,6
	Fuerza provincial	5
	Fuerza federal	18
Suicidios (consumados)					
31	Suicidios (consumados)(*)	239	18,4	239	18,4

Fuerza provincial	239	...	239	...
Fuerza federal	-	...	-	...

Total de hechos	48.476
------------------------	---------------

Referencias: (-) Cero absoluto. (...) Dato no disponible. (*) Tasa calculada sobre la población mayor a 5 años.
Fuente: Sistema Nacional de Información Criminal - Sistema Alerta Temprana (SNIC - SAT), Ministerio de Seguridad de la Nación e INDEC.

Muertes violentas 2022

Se utiliza esta definición para agrupar los delitos de homicidios dolosos, homicidios culposos por otras causas (no viales), muertes viales, sumados a los suicidios consumados.

A continuación, se presenta la evolución anual⁷ de la cantidad de víctimas y la tasa cada 100.000 habitantes de cada uno de estos delitos.

Tabla 2. Víctimas de muertes violentas por año, según tipo de delito. Valores absolutos y variaciones interanuales. Provincia de Entre Ríos. Años 2014-2022

Tipo de muerte violenta	Homicidios dolosos	Muertes viales	Homicidios culposos por otras causas	Suicidios
2014	80	322	2	168
2015	63	223	5	154
2016	58	181	4	200
2017	50	183	14	159
2018	78	192	13	234
2019	66	139	16	252
2020	50	71	28	198
2021	47	147	7	216
2022	32	146	14	239
Variación 2022/2021	-31,9%	-0,7%	100,0%	10,6%

Fuente: Sistema Nacional de Información Criminal -Sistema Alerta Temprana (SNIC -SAT), Ministerio de Seguridad de la Nación e INDEC.

⁷ Debido a posibles diferencias metodológicas entre la recopilación de las distintas áreas de las que dependió el SNIC las series se encuentran expuestas desde el año 2014 en adelante. Sin embargo, la Dirección Nacional de Estadística Criminal se encuentra realizando un trabajo de reconstrucción de series históricas a los fines de contar con una serie estadística completa del año 2001 al último año de publicación.

Tabla 3. Víctimas de muertes violentas por año, según tipo de delito. Tasas cada 100.000 habitantes y variaciones interanuales. Provincia de Entre Ríos. Años 2014-2022

Tipo de muerte violenta	Homicidios dolosos	Muertes viales	Homicidios culposos por otras causas	Suicidios (*)
2014	6,1	24,6	0,2	14,0
2015	4,8	16,9	0,4	12,7
2016	4,3	13,6	0,3	16,3
2017	3,7	13,6	1,0	12,9
2018	5,7	14,1	1,0	18,7
2019	4,8	10,1	1,2	20,0
2020	3,6	5,1	2,0	15,5
2021	3,4	10,5	0,5	16,8
2022	2,3	10,3	1,0	18,4
Variación 2022/2021	-32,5%	-1,6%	98,2%	9,6%

Referencias: (*) Tasa calculada sobre la población mayor a 5 años.

Fuente: Sistema Nacional de Información Criminal -Sistema Alerta Temprana (SNIC -SAT), Ministerio de Seguridad de la Nación e INDEC.

Gráfico 1. Víctimas según tipo de muerte violenta por año. Tasas cada 100.000 habitantes. Provincia de Entre Ríos. Años 2014-2022

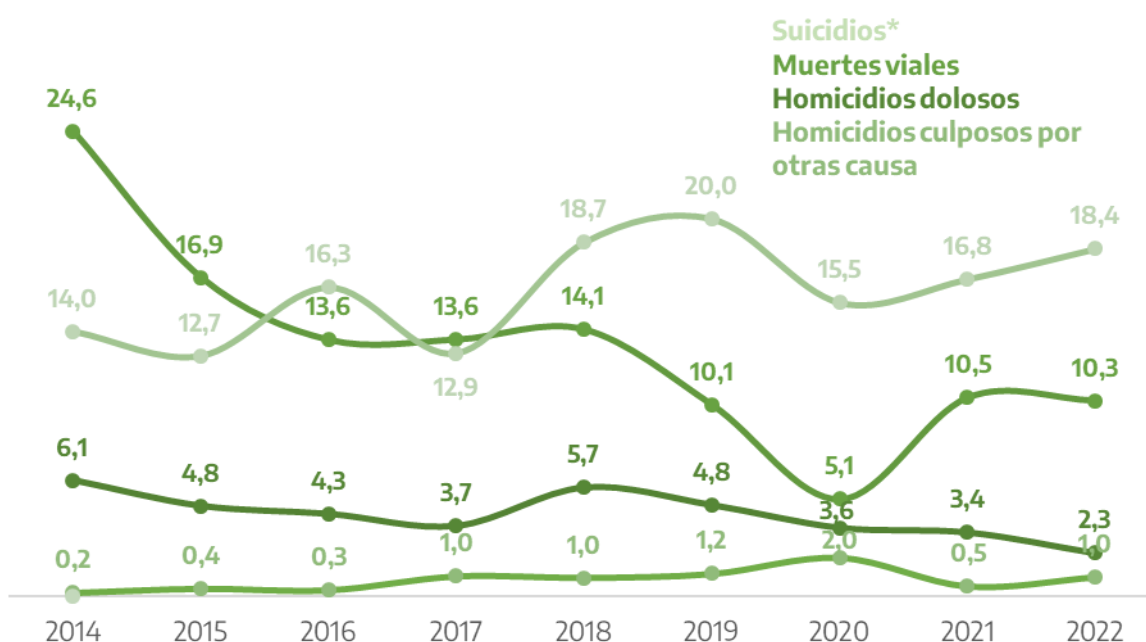

Referencias: (*) Tasa calculada sobre la población mayor a 5 años.

Fuente: Sistema Nacional de Información Criminal -Sistema Alerta Temprana (SNIC -SAT), Ministerio de Seguridad de la Nación e INDEC.

Sección 2.

Delitos seleccionados

Delitos seleccionados

En esta sección se realiza una exposición detallada de los siguientes tipos delictivos seleccionados teniendo en cuenta su importancia para el análisis del fenómeno delictivo:

- Homicidios dolosos
- Lesiones dolosas
- Delitos contra la integridad sexual
- Robos
- Hurtos
- Ley 23.737 (estupefacientes).

2.1. Homicidios dolosos.

Gráfico 2. Víctimas de homicidios dolosos por año. Valores absolutos y tasas cada 100.000 habitantes. Provincia de Entre Ríos. Años 2014-2022

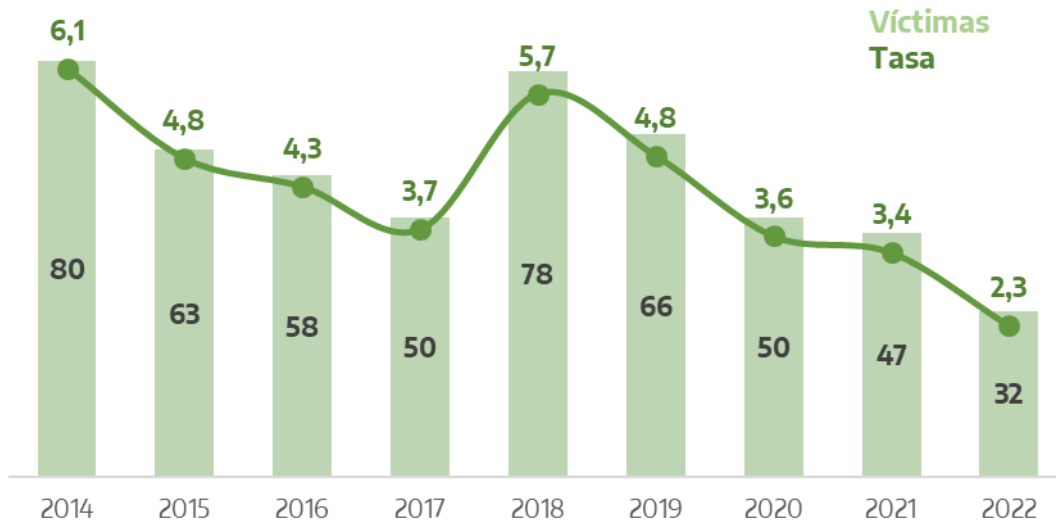

Fuente: Sistema Nacional de Información Criminal -Sistema Alerta Temprana (SNIC -SAT), Ministerio de Seguridad de la Nación e INDEC.

Tabla 4. Víctimas de homicidios dolosos por sexo. Valores absolutos y participación. Provincia de Entre Ríos. Años 2017-2022

Años	Masculino		Femenino		No consta		Total
	Cantidad	Porcentaje	Cantidad	Porcentaje	Cantidad	Porcentaje	
2017	38	76,0%	12	24,0%	-	-	50
2018	66	84,6%	12	15,4%	-	-	78
2019	55	83,3%	11	16,7%	-	-	66
2020	42	84,0%	8	16,0%	-	-	50
2021	38	80,9%	9	19,1%	-	-	47
2022	28	87,5%	4	12,5%	-	-	32

Referencias: (-) Cero absoluto.

Fuente: Sistema Nacional de Información Criminal - Sistema Alerta Temprana (SNIC - SAT), Ministerio de Seguridad de la Nación e INDEC.

Gráfico 3. Víctimas de homicidios dolosos por mes. Valores absolutos. Provincia de Entre Ríos. Años 2020-2022

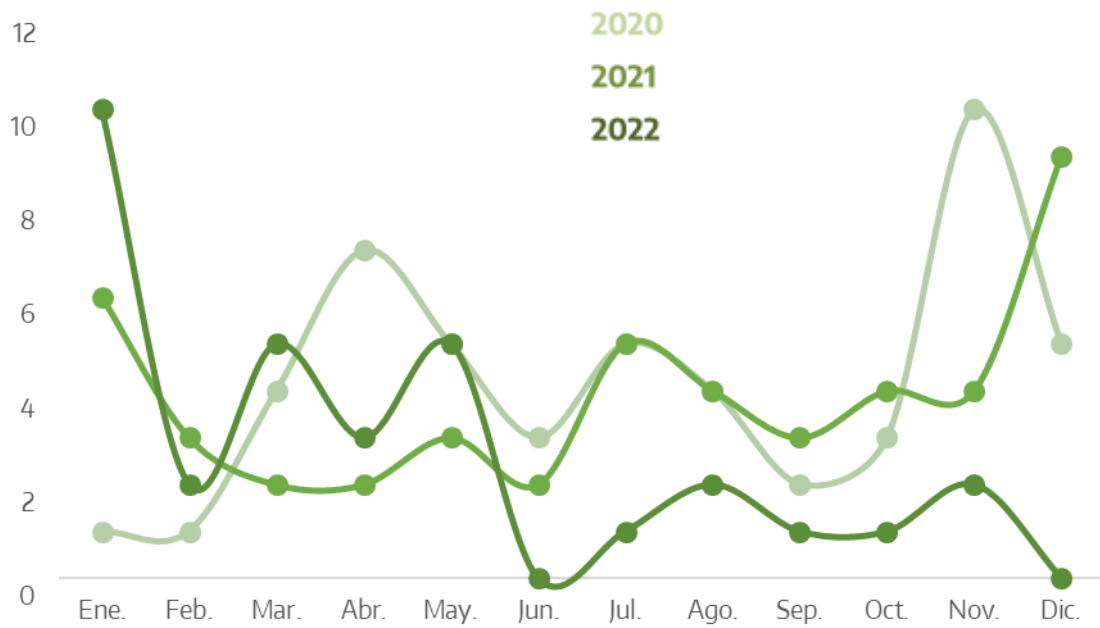

Fuente: Sistema Nacional de Información Criminal - Sistema Alerta Temprana (SNIC - SAT), Ministerio de Seguridad de la Nación e INDEC.

Tabla 5. Víctimas de homicidios dolosos por departamento. Valores absolutos, tasas cada 100.000 habitantes y variaciones interanuales. Provincia de Entre Ríos. Años 2021-2022

Departamento	Cantidad de víctimas		Tasa		Variación 2022/2021
	2021	2022	2021	2022	
Colón	-	3	-	3,7	///
Concordia	9	8	4,7	4,1	-11,9%
Diamante	-	-	-	-	///
Federación	3	3	3,5	3,5	-1,7%
Federal	2	2	7,1	7,0	-0,6%
Feliciano	1	-	6,0	-	-100,0%
Guauguay	2	3	3,4	5,0	48,6%
Guauguaychú	2	1	1,6	0,8	-50,5%
Islas del Ibicuy	2	-	14,8	-	-100,0%
La Paz	2	1	2,8	1,4	-50,2%
Nogoyá	-	-	-	-	///
Paraná	15	9	3,9	2,4	-40,5%
San Salvador	-	-	-	-	///
Tala	-	1	-	3,7	///
Uruguay	7	1	6,1	0,9	-85,8%
Victoria	1	-	2,5	-	-100,0%
Villaguay	1	-	1,9	-	-100,0%
Departamento sin determinar	-	-	///	///	///
Total provincia	47	32	3,4	2,3	-32,5%

Referencias: (-) Cero absoluto. (///) No corresponde.

Fuente: Sistema Nacional de Información Criminal - Sistema Alerta Temprana (SNIC - SAT), Ministerio de Seguridad de la Nación e INDEC.

Mapa 1. Víctimas de homicidios dolosos por departamento. Valores absolutos y tasas cada 100.000 habitantes. Provincia de Entre Ríos. Año 2022

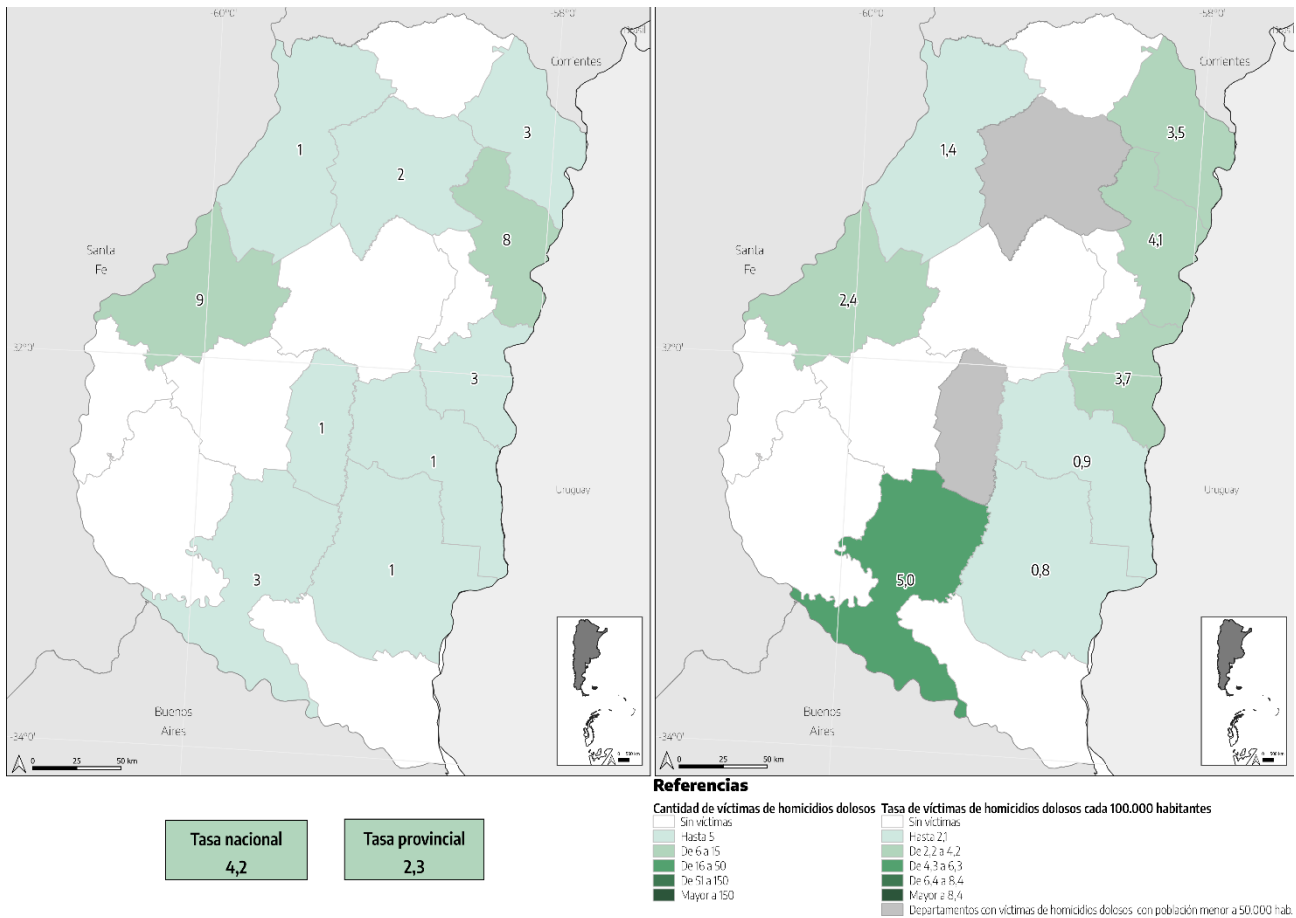

Fuente: Sistema Nacional de Información Criminal - Sistema Alerta Temprana (SNIC - SAT), Ministerio de Seguridad de la Nación e INDEC.

2.2. Lesiones dolosas.

Gráfico 4. Víctimas de lesiones dolosas por año. Valores absolutos y tasas cada 100.000 habitantes. Provincia de Entre Ríos. Años 2014-2022

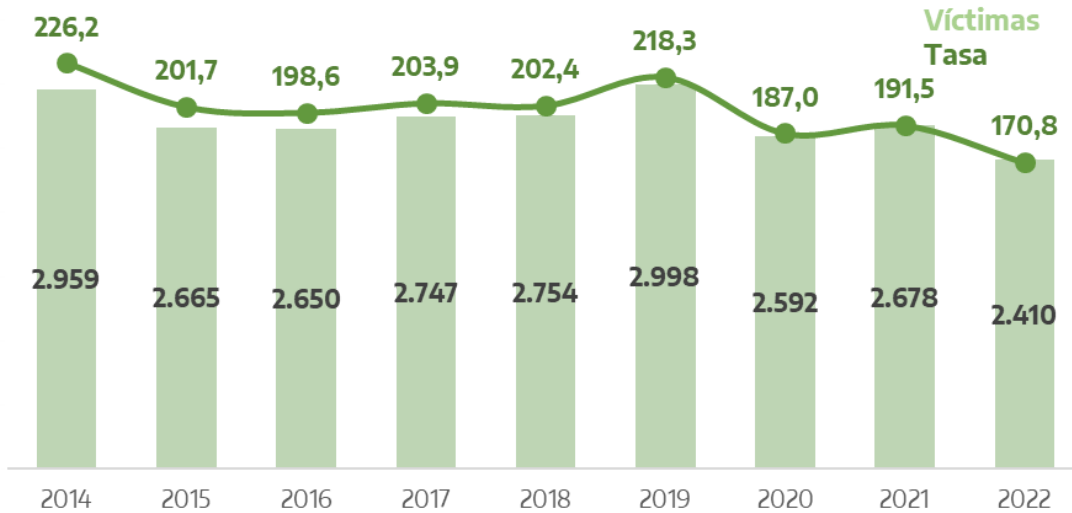

Fuente: Sistema Nacional de Información Criminal -Sistema Alerta Temprana (SNIC -SAT), Ministerio de Seguridad de la Nación e INDEC.

Tabla 6. Víctimas de lesiones dolosas por sexo. Valores absolutos y participación. Provincia de Entre Ríos. Años 2017-2022

Años	Masculino		Femenino		No consta		Total
	Cantidad	Porcentaje	Cantidad	Porcentaje	Cantidad	Porcentaje	
2017	591	21,5%	495	18,0%	1.661	60,5%	2.747
2018	1.507	54,7%	1.089	39,5%	158	5,7%	2.754
2019	1.783	59,5%	1.204	40,2%	11	0,4%	2.998
2020	1.566	60,4%	1.018	39,3%	8	0,3%	2.592
2021	1.523	56,9%	1.133	42,3%	22	0,8%	2.678
2022	1.416	58,8%	980	40,7%	14	0,6%	2.410

Fuente: Sistema Nacional de Información Criminal - Sistema Alerta Temprana (SNIC - SAT), Ministerio de Seguridad de la Nación e INDEC.

Gráfico 5. Víctimas de lesiones dolosas por mes según año. Valores absolutos. Provincia de Entre Ríos. Años 2020-2022

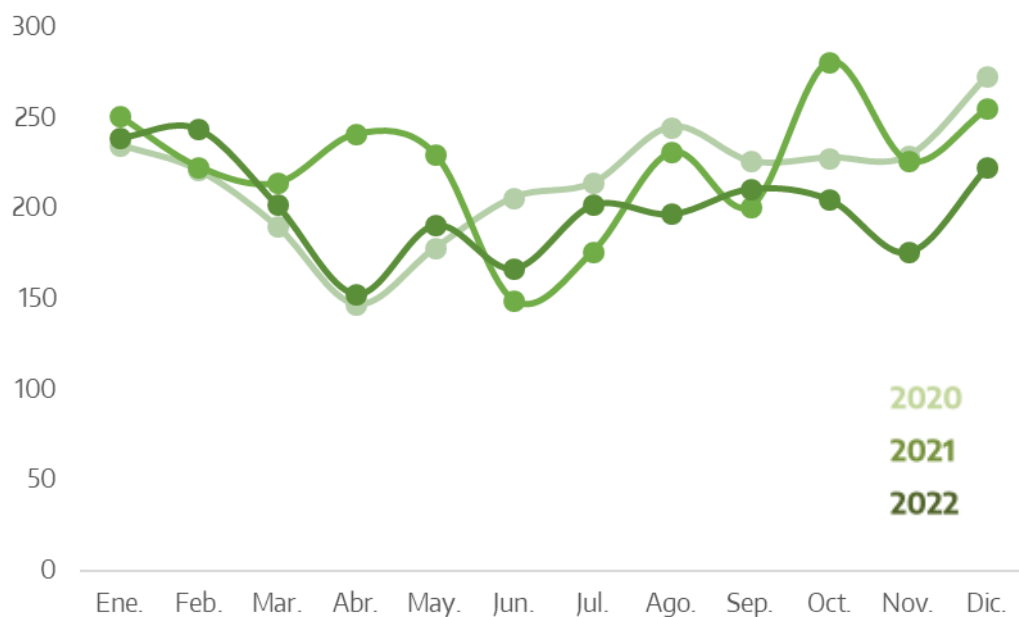

Fuente: Sistema Nacional de Información Criminal - Sistema Alerta Temprana (SNIC - SAT), Ministerio de Seguridad de la Nación e INDEC.

Tabla 7. Víctimas de lesiones dolosas por departamento. Valores absolutos, tasas cada 100.000 habitantes y variaciones interanuales. Provincia de Entre Ríos. Años 2021-2022

Departamento	Cantidad de víctimas		Tasa		Variación 2022/2021
	2021	2022	2021	2022	
Colón	86	52	109,5	65,0	-40,7%
Concordia	404	354	209,4	181,8	-13,2%
Diamante	115	100	222,1	191,7	-13,7%
Federación	89	123	105,0	142,7	35,9%
Federal	12	9	42,3	31,6	-25,4%
Feliciano	44	65	265,5	389,9	46,8%
Gualeguay	170	172	287,5	288,2	0,2%
Gualeguaychú	95	6	75,7	4,7	-93,7%
Islas del Ibicuy	8	1	59,1	7,3	-87,6%
La Paz	201	151	277,7	207,7	-25,2%
Nogoyá	110	75	265,5	180,5	-32,0%
Paraná	707	760	186,1	198,6	6,7%
San Salvador	64	30	319,7	148,3	-53,6%
Tala	77	67	288,5	250,9	-13,1%
Uruguay	313	306	274,1	265,6	-3,1%
Victoria	102	86	255,2	213,5	-16,3%
Villaguay	80	48	151,3	90,4	-40,2%
Departamento sin determinar	1	5	///	///	///
Total provincia	2.678	2.410	191,5	170,8	-10,8%

Referencias: (///) No corresponde.

Fuente: Sistema Nacional de Información Criminal - Sistema Alerta Temprana (SNIC - SAT), Ministerio de Seguridad de la Nación e INDEC.

Mapa 2. Víctimas de lesiones dolosas por departamento. Valores absolutos y tasas cada 100.000 habitantes. Provincia de Entre Ríos. Año 2022

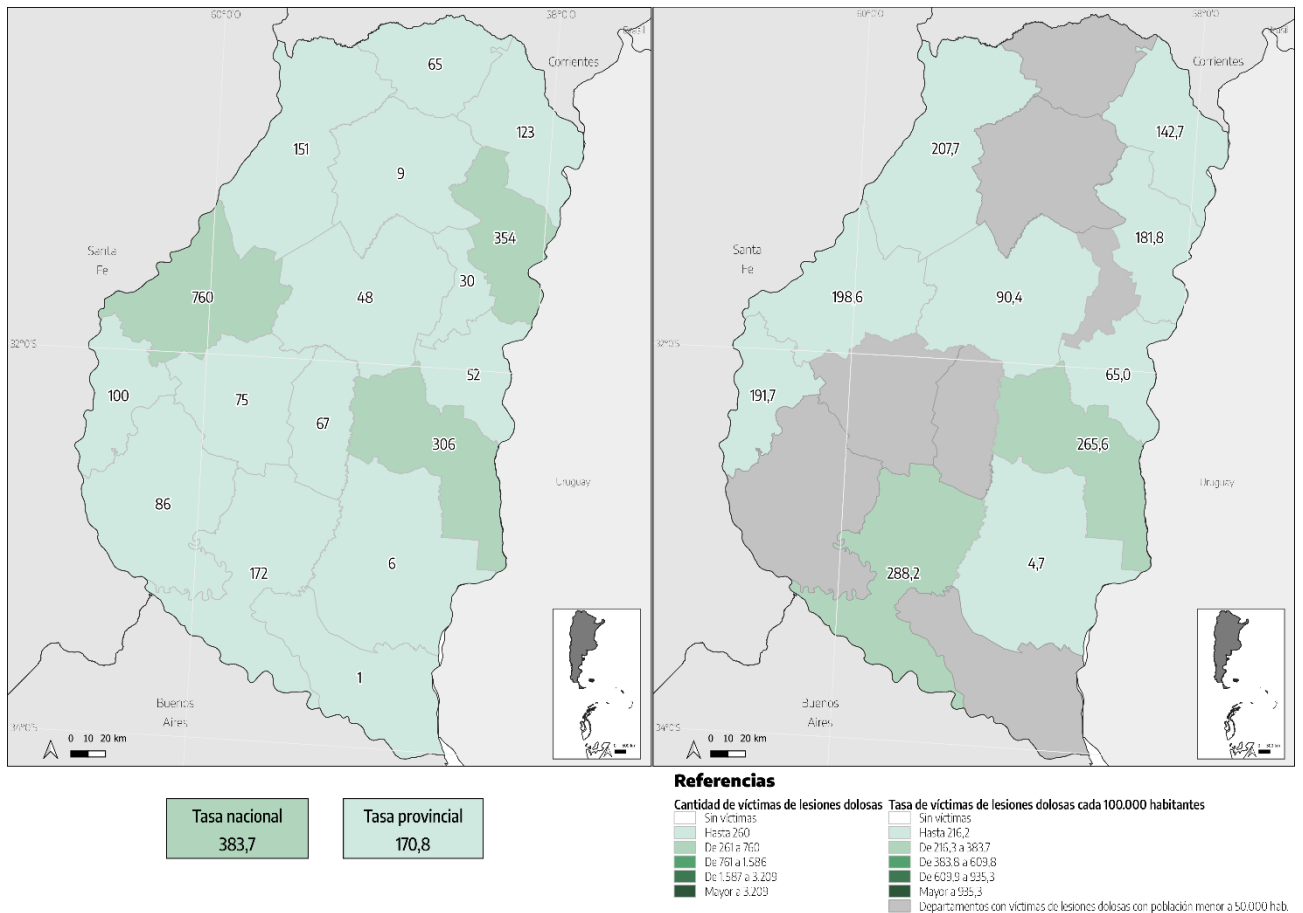

Fuente: Sistema Nacional de Información Criminal - Sistema Alerta Temprana (SNIC - SAT), Ministerio de Seguridad de la Nación e INDEC.

2.3. Delitos contra la integridad sexual.

Gráfico 6. Víctimas de delitos contra la integridad sexual por año. Valores absolutos y tasas cada 100.000 habitantes. Provincia de Entre Ríos. Años 2014-2022

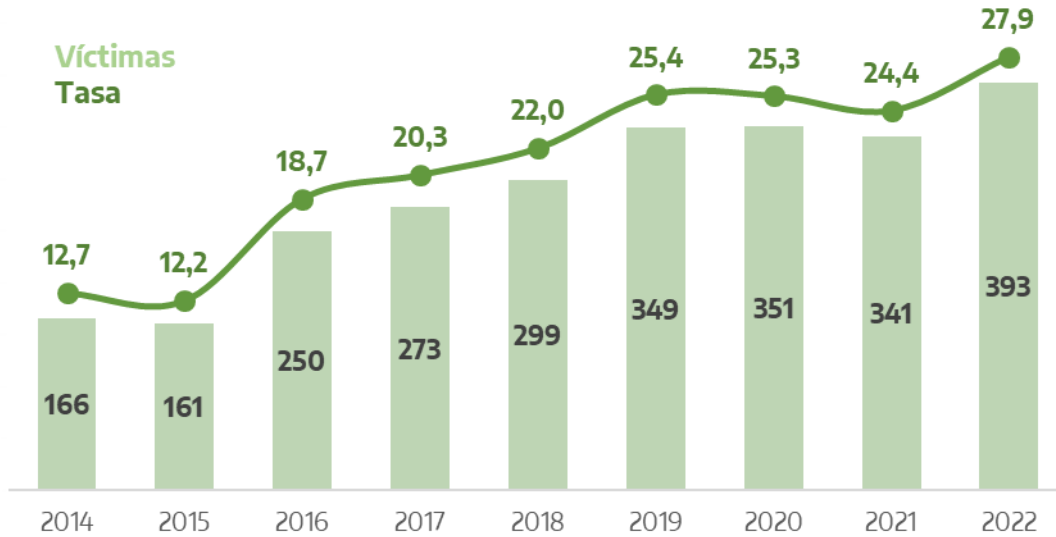

Fuente: Sistema Nacional de Información Criminal -Sistema Alerta Temprana (SNIC -SAT), Ministerio de Seguridad de la Nación e INDEC.

Tabla 8. Víctimas de delitos contra la integridad sexual por tipo de delito. Valores absolutos y variaciones interanuales. Provincia de Entre Ríos. Años 2014-2022

Tipo de delito	Violaciones	Otros delitos contra la integridad sexual	Total delitos contra la integridad sexual
2014	41	125	166
2015	44	117	161
2016	75	175	250
2017	53	220	273
2018	46	253	299
2019	85	264	349
2020	57	294	351
2021	58	283	341
2022	62	331	393
Variación 2022/2021	6,9%	17,0%	15,2%

Fuente: Sistema Nacional de Información Criminal - Sistema Alerta Temprana (SNIC - SAT), Ministerio de Seguridad de la Nación e INDEC.

Tabla 9. Víctimas de delitos contra la integridad sexual por sexo. Valores absolutos y participación. Provincia de Entre Ríos. Años 2017-2022

Años	Masculino		Femenino		No consta		Total
	Cantidad	Porcentaje	Cantidad	Porcentaje	Cantidad	Porcentaje	
2017	15	5,5%	75	27,5%	183	67,0%	273
2018	44	14,7%	244	81,6%	11	3,7%	299
2019	67	19,2%	281	80,5%	1	0,3%	349
2020	65	18,5%	284	80,9%	2	0,6%	351
2021	36	10,6%	299	87,7%	6	1,8%	341
2022	39	9,9%	350	89,1%	4	1,0%	393

Fuente: Sistema Nacional de Información Criminal - Sistema Alerta Temprana (SNIC - SAT), Ministerio de Seguridad de la Nación e INDEC.

Gráfico 7. Víctimas de delitos contra la integridad sexual por mes. Valores absolutos. Provincia de Entre Ríos. Años 2021-2022

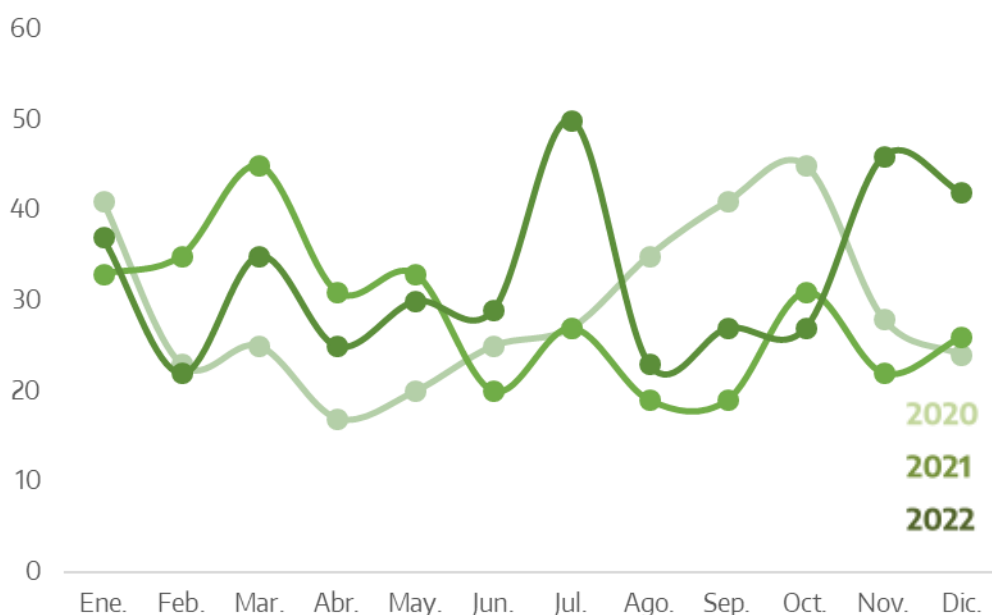

Fuente: Sistema Nacional de Información Criminal - Sistema Alerta Temprana (SNIC - SAT), Ministerio de Seguridad de la Nación e INDEC.

Tabla 10. Víctimas de delitos contra la integridad sexual por departamento. Valores absolutos, tasas cada 100.000 habitantes y variaciones interanuales. Provincia de Entre Ríos. Años 2021-2022

Departamento	Cantidad de víctimas		Tasa		Variación 2022/2021
	2021	2022	2021	2022	
Colón	13	4	16,6	5,0	-69,8%
Concordia	21	45	10,9	23,1	112,3%
Diamante	19	19	36,7	36,4	-0,8%
Federación	2	9	2,4	10,4	342,5%
Federal	4	1	14,1	3,5	-75,1%
Feliciano	-	9	-	54,0	///
Guauguay	33	41	55,8	68,7	23,1%
Guauguaychú	37	6	29,5	4,7	-83,9%
Islas del Ibicuy	6	18	44,4	132,0	197,7%
La Paz	34	48	47,0	66,0	40,6%
Nogoyá	1	-	2,4	-	-100,0%
Paraná	90	117	23,7	30,6	29,0%
San Salvador	21	4	104,9	19,8	-81,2%
Tala	16	23	60,0	86,1	43,6%
Uruguay	6	2	5,3	1,7	-67,0%
Victoria	16	38	40,0	94,3	135,7%
Villaguay	16	9	30,3	17,0	-44,0%
Departamento sin determinar	6	-	///	///	///
Total provincia	341	393	24,4	27,9	14,2%

Referencias: (-) Cero absoluto. (///) No corresponde.

Fuente: Sistema Nacional de Información Criminal - Sistema Alerta Temprana (SNIC - SAT), Ministerio de Seguridad de la Nación e INDEC.

Mapa 3. Víctimas de delitos contra la integridad sexual por departamento. Valores absolutos y tasas cada 100.000 habitantes. Provincia de Entre Ríos. Año 2022

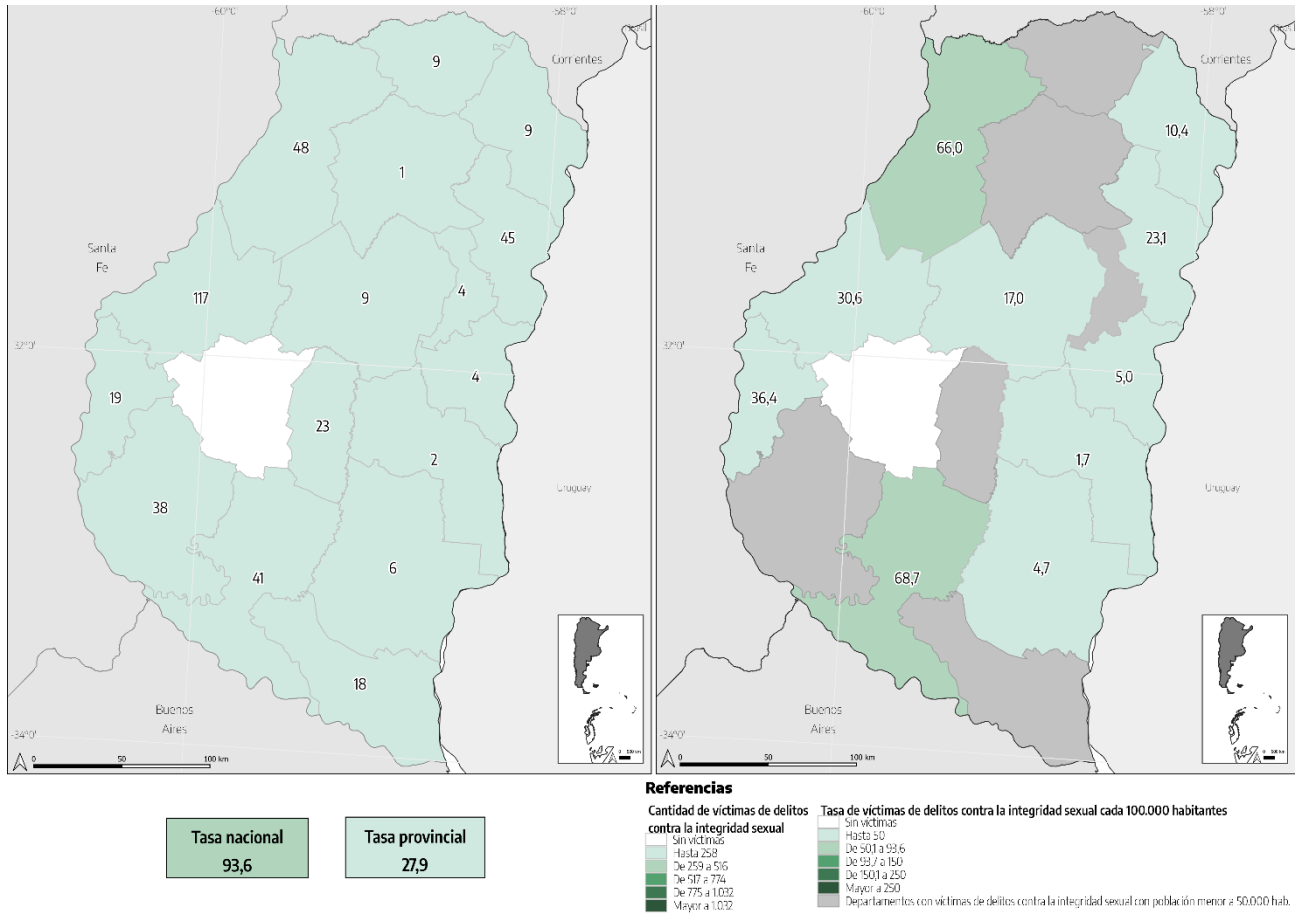

Fuente: Sistema Nacional de Información Criminal - Sistema Alerta Temprana (SNIC - SAT), Ministerio de Seguridad de la Nación e INDEC.

2.4. Robos totales (robos, robos agravados por el resultado de lesiones y/o muertes y sus tentativas).

Gráfico 8. Hechos de robos por año. Valores absolutos y tasas cada 100.000 habitantes. Provincia de Entre Ríos. Años 2014-2022

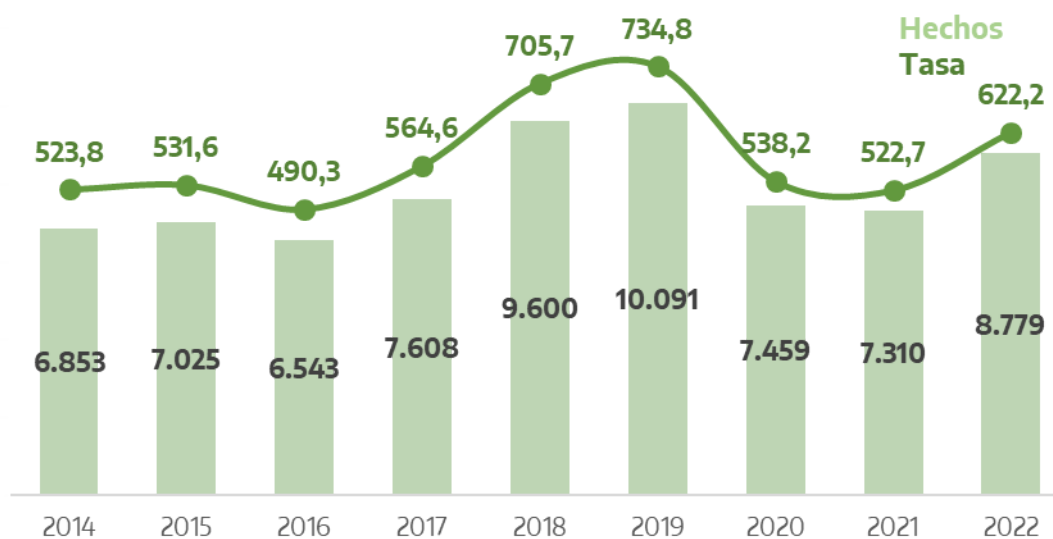

Fuente: Sistema Nacional de Información Criminal -Sistema Alerta Temprana (SNIC -SAT), Ministerio de Seguridad de la Nación e INDEC.

Tabla 11. Hechos de robos por tipo de delito. Valores absolutos y variaciones interanuales. Provincia de Entre Ríos. Años 2014-2022

Tipo de delito	Robos	Robos agravados por lesiones o muerte	Tentativas de robo y de robo agrav.	Total de robos
2014	6.436	-	417	6.853
2015	6.681	-	344	7.025
2016	6.127	-	416	6.543
2017	7.135	10	463	7.608
2018	8.727	139	734	9.600
2019	9.328	81	682	10.091
2020	6.779	69	611	7.459
2021	6.618	128	564	7.310
2022	8.040	216	523	8.779
Variación 2022/2021	21,5%	68,8%	-7,3%	20,1%

Referencias: (-) Cero absoluto.

Fuente: Sistema Nacional de Información Criminal - Sistema Alerta Temprana (SNIC - SAT), Ministerio de Seguridad de la Nación e INDEC.

Gráfico 9. Hechos de robos totales por mes. Valores absolutos. Provincia de Entre Ríos. Años 2020-2022

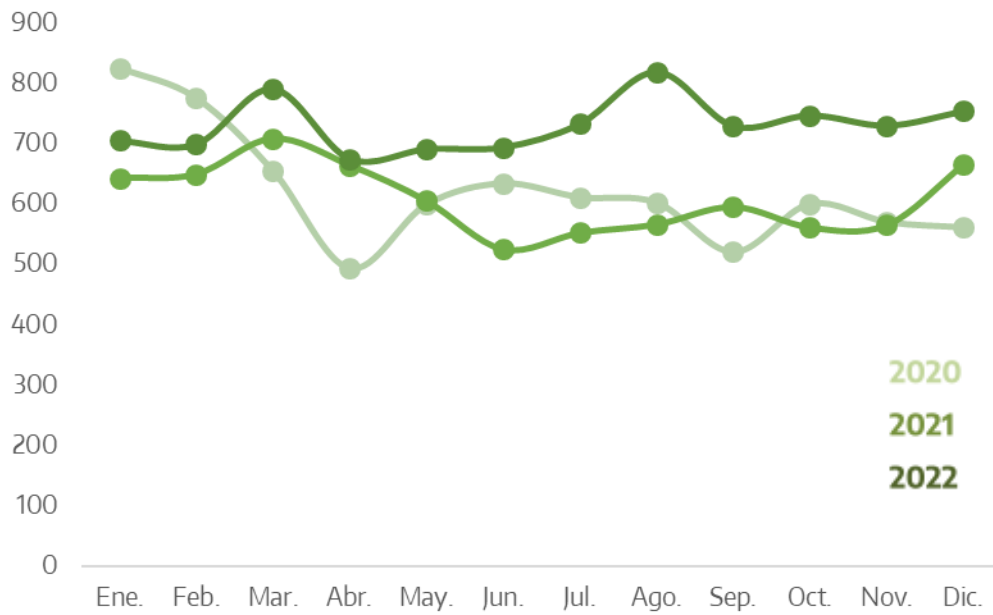

Fuente: Sistema Nacional de Información Criminal - Sistema Alerta Temprana (SNIC - SAT), Ministerio de Seguridad de la Nación e INDEC.

Tabla 12. Hechos de robo por departamento. Valores absolutos, tasas cada 100.000 habitantes y variaciones interanuales. Provincia de Entre Ríos. Años 2021-2022

Departamento	Cantidad de hechos		Tasa		Variación 2022/2021
	2021	2022	2021	2022	
Colón	113	171	143,9	213,6	48,5%
Concordia	1.781	2.077	923,2	1.066,7	15,5%
Diamante	149	181	287,7	346,9	20,6%
Federación	120	219	141,6	254,1	79,5%
Federal	27	46	95,2	161,3	69,4%
Feliciano	48	36	289,7	216,0	-25,4%
Gualeguay	362	383	612,2	641,6	4,8%
Gualeguaychú	443	586	353,0	462,3	31,0%
Islas del Ibicuy	46	35	340,1	256,7	-24,5%
La Paz	178	175	245,9	240,7	-2,1%
Nogoyá	57	125	137,6	300,9	118,7%
Paraná	2.847	3.545	749,5	926,2	23,6%
San Salvador	50	26	249,8	128,5	-48,5%
Tala	25	33	93,7	123,6	31,9%
Uruguay	701	704	613,8	611,0	-0,5%
Victoria	202	201	505,3	499,0	-1,2%
Villaguay	147	234	278,0	440,7	58,5%
Departamento sin determinar	14	2	///	///	///
Total provincia	7.310	8.779	522,7	622,2	19,0%

Referencias: (///) No corresponde.

Fuente: Sistema Nacional de Información Criminal - Sistema Alerta Temprana (SNIC - SAT), Ministerio de Seguridad de la Nación e INDEC.

Mapa 4. Hechos de robo por departamento. Valores absolutos y tasas cada 100.000 habitantes. Provincia de Entre Ríos. Año 2022

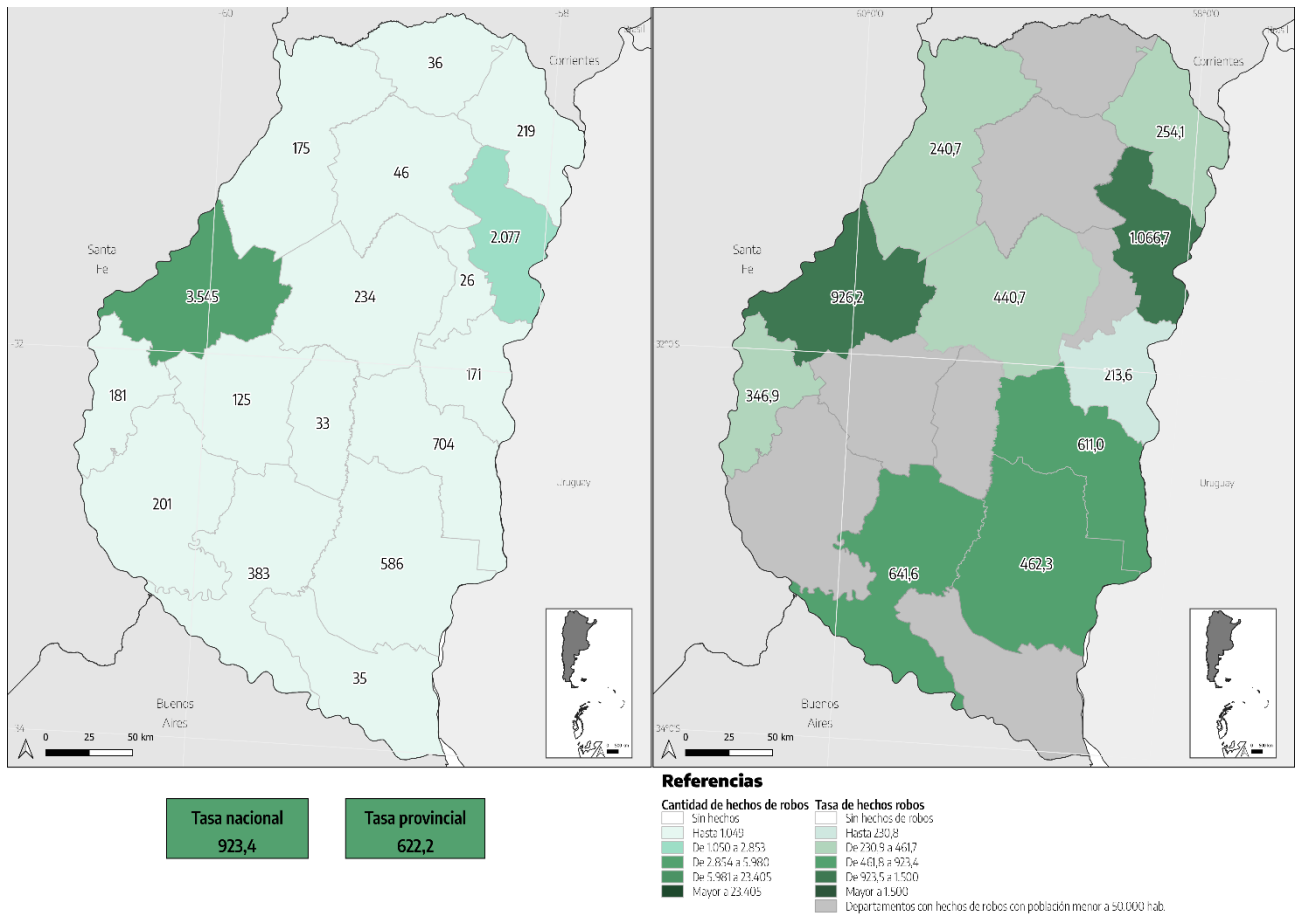

Fuente: Sistema Nacional de Información Criminal - Sistema Alerta Temprana (SNIC - SAT), Ministerio de Seguridad de la Nación e INDEC.

2.5. Hurtos totales (hurtos y tentativas de hurtos).

Gráfico 10. Hechos de hurtos por año. Valores absolutos y tasas cada 100.000 habitantes. Provincia de Entre Ríos. Años 2014-2022

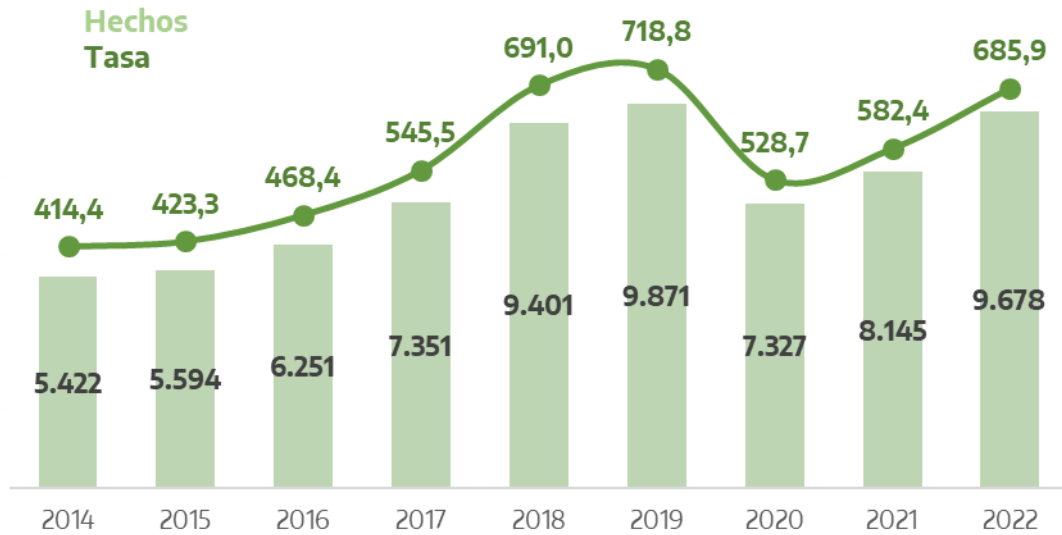

Fuente: Sistema Nacional de Información Criminal -Sistema Alerta Temprana (SNIC -SAT), Ministerio de Seguridad de la Nación e INDEC.

Tabla 13. Hechos de hurtos por tipo de delito. Valores absolutos y variaciones interanuales. Provincia de Entre Ríos. Años 2014-2022

Tipo de delito	Hurtos	Tentativas de hurto	Total hurtos
2014	5.249	173	5.422
2015	5.421	173	5.594
2016	6.037	214	6.251
2017	7.082	269	7.351
2018	9.008	393	9.401
2019	9.309	562	9.871
2020	6.964	363	7.327
2021	7.841	304	8.145
2022	9.340	338	9.678
Variación 2022/2021	19,1%	11,2%	18,8%

Fuente: Sistema Nacional de Información Criminal - Sistema Alerta Temprana (SNIC - SAT), Ministerio de Seguridad de la Nación e INDEC.

Gráfico 11. Hechos de hurtos totales por mes. Valores absolutos. Provincia de Entre Ríos. Años 2021-2022

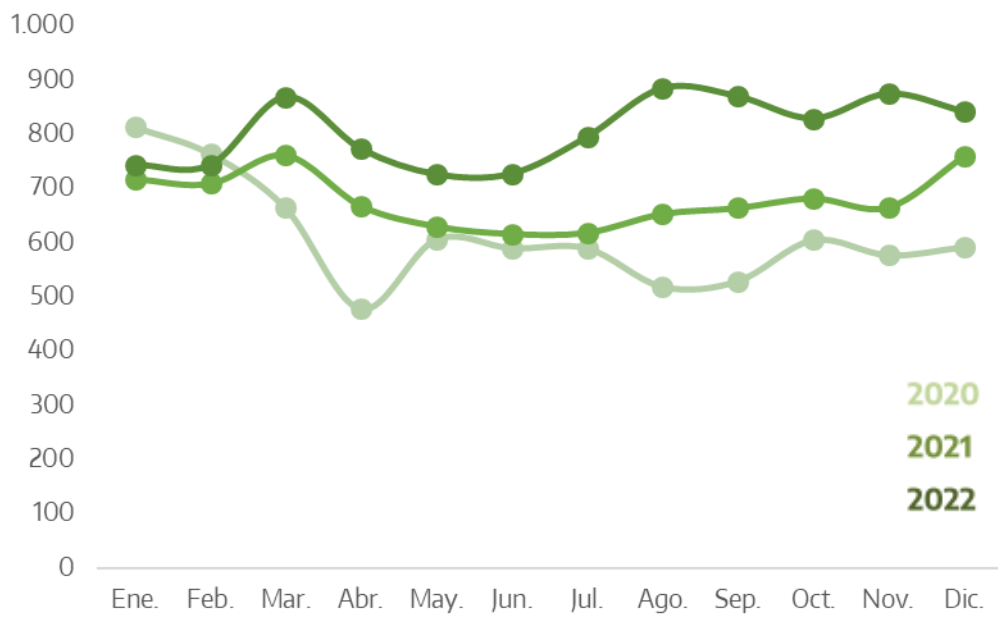

Fuente: Sistema Nacional de Información Criminal - Sistema Alerta Temprana (SNIC - SAT), Ministerio de Seguridad de la Nación e INDEC.

Tabla 14. Hechos de hurtos por departamento. Valores absolutos, tasas cada 100.000 habitantes y variaciones interanuales. Provincia de Entre Ríos. Años 2021-2022

Departamento	Cantidad de hechos		Tasa		Variación 2022/2021
	2021	2022	2021	2022	
Colón	247	361	314,5	451,0	43,4%
Concordia	1.300	1.504	673,8	772,4	14,6%
Diamante	193	265	372,7	507,9	36,3%
Federación	317	449	374,0	520,9	39,3%
Federal	46	125	162,2	438,3	170,2%
Feliciano	97	87	585,4	521,9	-10,8%
Gualeguay	435	515	735,7	862,8	17,3%
Gualeguaychú	597	385	475,7	303,7	-36,2%
Islas del Ibicuy	83	93	613,6	682,2	11,2%
La Paz	277	355	382,7	488,4	27,6%
Nogoyá	269	245	649,3	589,8	-9,2%
Paraná	2.858	3.649	752,4	953,4	26,7%
San Salvador	135	128	674,4	632,8	-6,2%
Tala	93	91	348,5	340,7	-2,2%
Uruguay	646	753	565,7	653,5	15,5%
Victoria	282	307	705,5	762,2	8,0%
Villaguay	265	354	501,2	666,8	33,0%
Departamento sin determinar	5	12	///	///	///
Total provincia	8.145	9.678	582,4	685,9	17,8%

Referencias: (///) No corresponde.

Fuente: Sistema Nacional de Información Criminal - Sistema Alerta Temprana (SNIC - SAT), Ministerio de Seguridad de la Nación e INDEC.

Mapa 5. Hechos de hurto por departamento. Valores absolutos y tasas cada 100.000 habitantes. Provincia de Entre Ríos. Año 2022

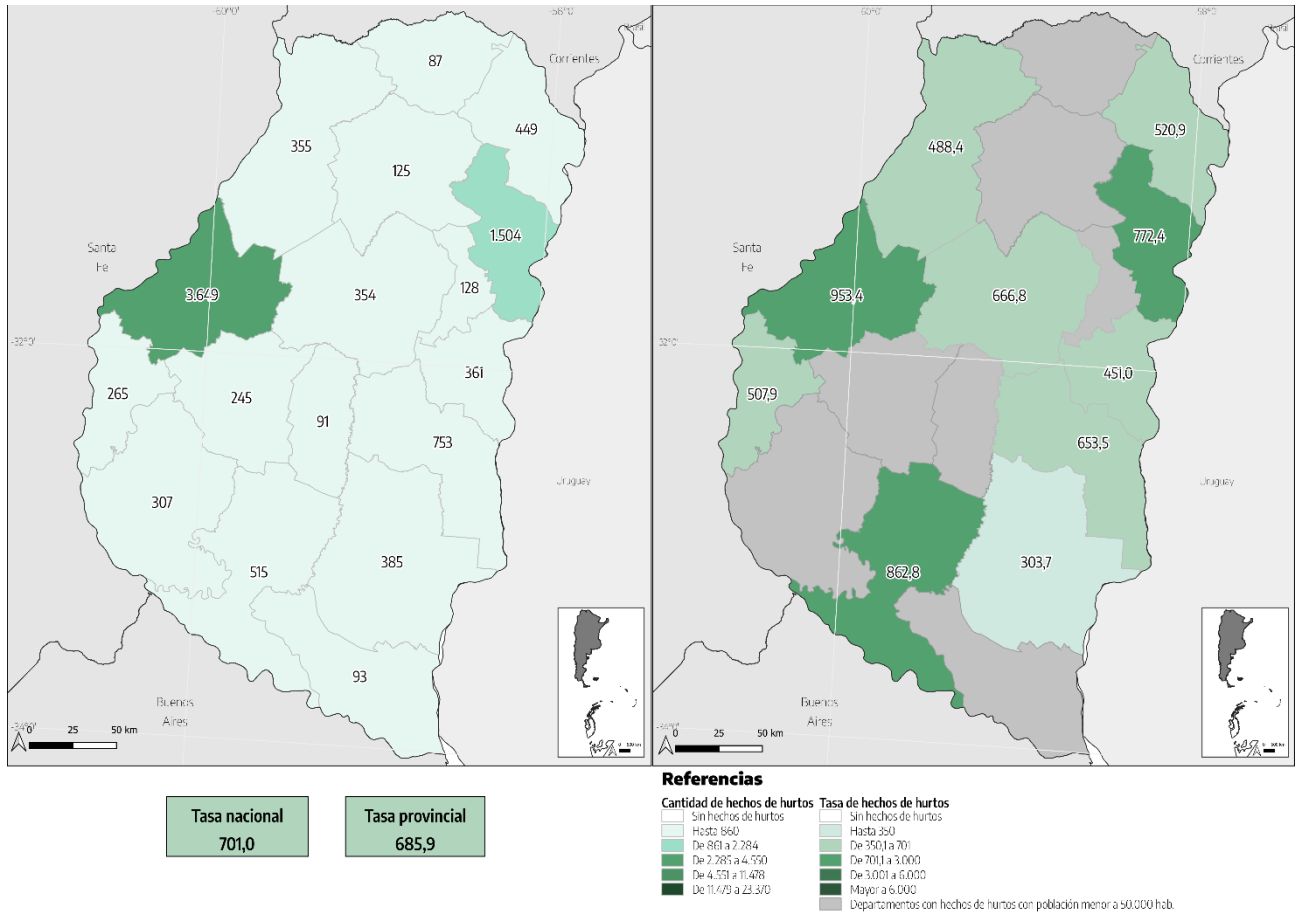

Fuente: Sistema Nacional de Información Criminal - Sistema Alerta Temprana (SNIC - SAT), Ministerio de Seguridad de la Nación e INDEC.

2.6. Ley 23.737 (estupefacientes).

Gráfico 12. Hechos de violación a la Ley 23.737. Valores absolutos y tasas cada 100.000 habitantes. Provincia de Entre Ríos. Años 2014-2022

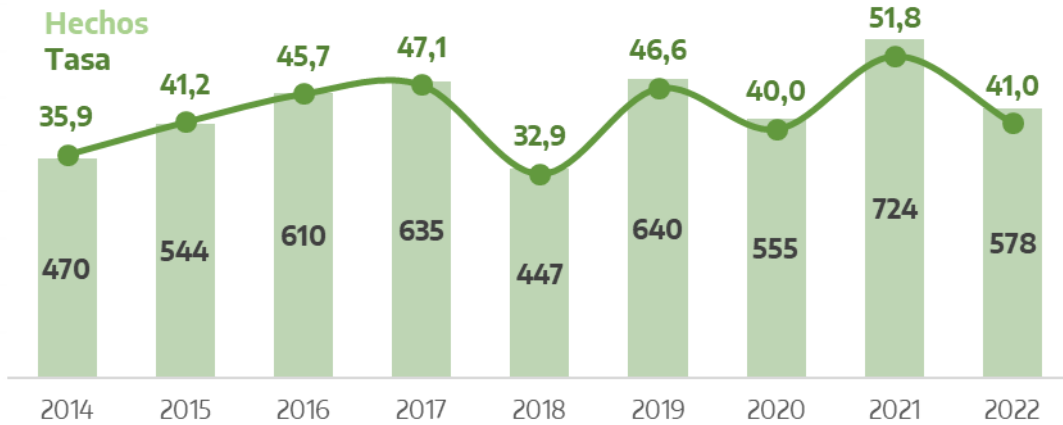

Fuente: Sistema Nacional de Información Criminal -Sistema Alerta Temprana (SNIC -SAT), Ministerio de Seguridad de la Nación e INDEC.

Tabla 15. Hechos de violación a la Ley 23.737. Valores absolutos y variaciones interanuales. Provincia de Entre Ríos. Años 2017-2022

Tipo de delito	2017	2018	2019	2020	2021	2022	Variación 2022/2021
Siembra y producción de estupefacientes	8	8	32	44	48	18	-62,5%
Comercialización y entrega de estupefacientes	106	145	225	187	177	147	-16,9%
Tenencia o entrega atenuada de estupefacientes	1	8	18	23	48	135	181,3%
Desvío de Importación de estupefacientes	-	1	12	-	-	-	///
Organización y financiación de estupefacientes	-	3	3	5	5	-	-100,0%
Tenencia simple de estupefacientes	109	68	55	86	73	47	-35,6%
Tenencia simple atenuada para uso personal de estupefacientes	18	45	62	14	52	46	-11,5%
Confabulación de estupefacientes	35	9	78	38	69	12	-82,6%
Contrabando de estupefacientes	55	59	37	34	79	106	34,2%
Otros delitos previstos en la ley 23.737	303	101	118	124	173	67	-61,3%
Total hechos de violación a la Ley 23.737	635	447	640	555	724	578	-20,2%

Referencias: (-) Cero absoluto. (///) No corresponde.

Fuente: Sistema Nacional de Información Criminal - Sistema Alerta Temprana (SNIC - SAT), Ministerio de Seguridad de la Nación e INDEC.

Gráfico 13. Hechos de violación a la Ley 23.737 por mes. Valores absolutos. Provincia de Entre Ríos. Años 2021-2022

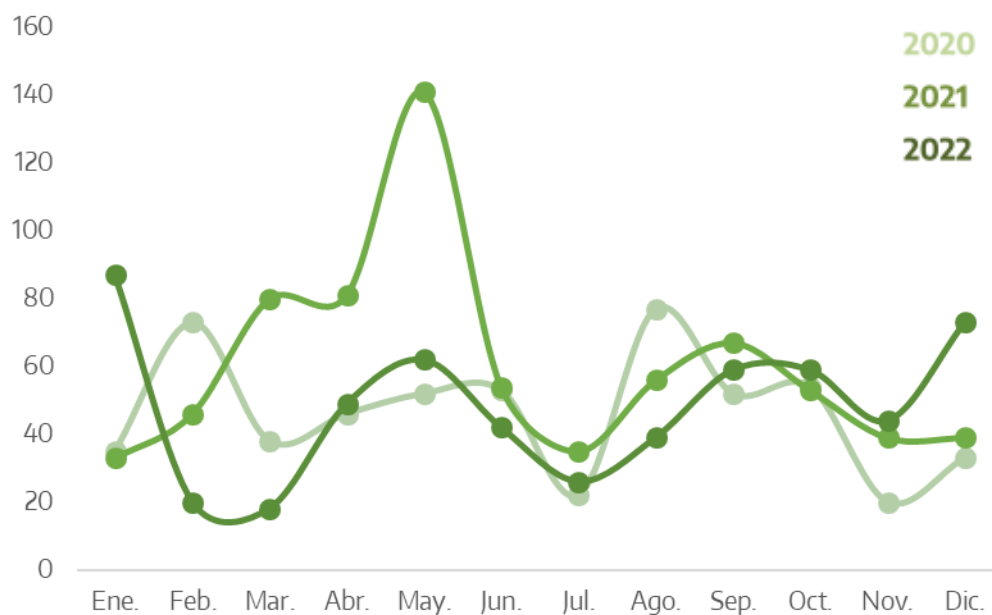

Fuente: Sistema Nacional de Información Criminal - Sistema Alerta Temprana (SNIC - SAT), Ministerio de Seguridad de la Nación e INDEC.

Tabla 16. Hechos de violación a la Ley 23.737 por departamento. Valores absolutos, tasas cada 100.000 habitantes y variaciones interanuales. Provincia de Entre Ríos. Años 2021-2022

Departamento	Cantidad de hechos		Tasa		Variación 2022/2021
	2021	2022	2021	2022	
Colón	4	2	5,1	2,5	-50,9%
Concordia	18	17	9,3	8,7	-6,4%
Diamante	7	3	13,5	5,7	-57,5%
Federación	31	1	36,6	1,2	-96,8%
Federal	8	5	28,2	17,5	-37,9%
Feliciano	4	3	24,1	18,0	-25,4%
Gualeguay	26	57	44,0	95,5	117,2%
Gualeguaychú	11	-	8,8	-	-100,0%
Islas del Ibicuy	9	10	66,5	73,4	10,2%
La Paz	1	-	1,4	-	-100,0%
Nogoyá	-	-	-	-	///
Paraná	166	165	43,7	43,1	-1,4%
San Salvador	4	3	20,0	14,8	-25,8%
Tala	18	16	67,5	59,9	-11,2%
Uruguay	21	78	18,4	67,7	268,1%
Victoria	49	-	122,6	-	-100,0%
Villaguay	-	3	-	5,7	///
Departamento sin determinar	347	215	///	///	///
Total provincia	724	578	51,8	41,0	-20,9%

Referencias: (-) Cero absoluto. (///) No corresponde.

Fuente: Sistema Nacional de Información Criminal - Sistema Alerta Temprana (SNIC - SAT), Ministerio de Seguridad de la Nación e INDEC.

Mapa 6. Hechos de violación a la Ley 23.737 por departamento. Valores absolutos y tasas cada 100.000 habitantes. Provincia de Entre Ríos. Año 2022

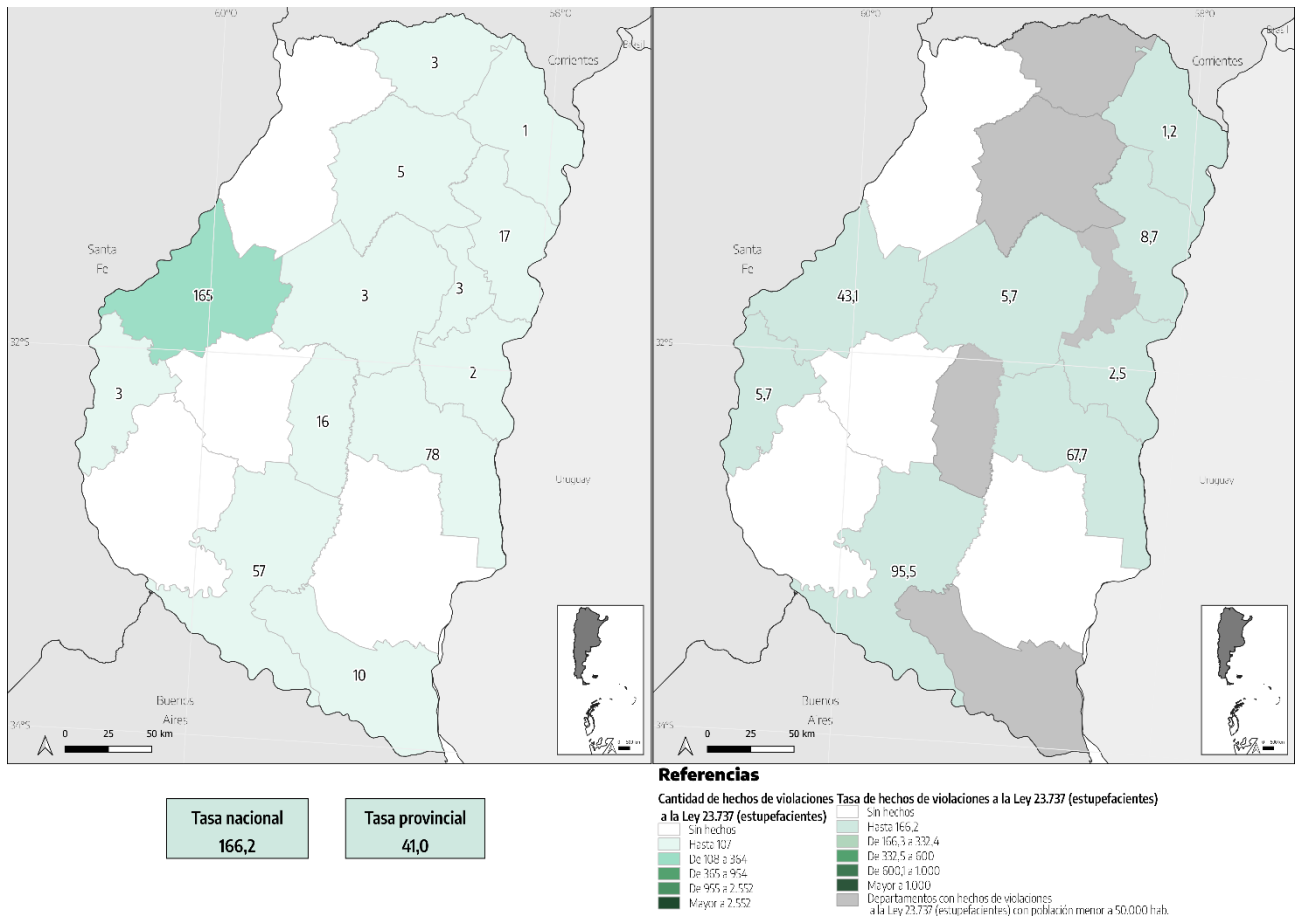

Fuente: Sistema Nacional de Información Criminal - Sistema Alerta Temprana (SNIC - SAT), Ministerio de Seguridad de la Nación e INDEC.

Sección 3.

Detalle de los delitos reportados al SNIC

Detalle de los delitos reportados al SNIC

3.1. Homicidios dolosos.

Tabla 17. Víctimas de homicidios dolosos por año. Valores absolutos, tasas cada 100.000 habitantes y variaciones interanuales. Provincia de Entre Ríos. Años 2014-2022

Año	Víctimas	Tasa
2014	80	6,1
2015	63	4,8
2016	58	4,3
2017	50	3,7
2018	78	5,7
2019	66	4,8
2020	50	3,6
2021	47	3,4
2022	32	2,3
Variación 2022/2021	-31,9%	-32,5%

Fuente: Sistema Nacional de Información Criminal - Sistema Alerta Temprana (SNIC - SAT), Ministerio de Seguridad de la Nación e INDEC.

Gráfico 14. Víctimas de homicidios dolosos por año. Valores absolutos y tasas cada 100.000 habitantes. Provincia de Entre Ríos. Años 2014-2022

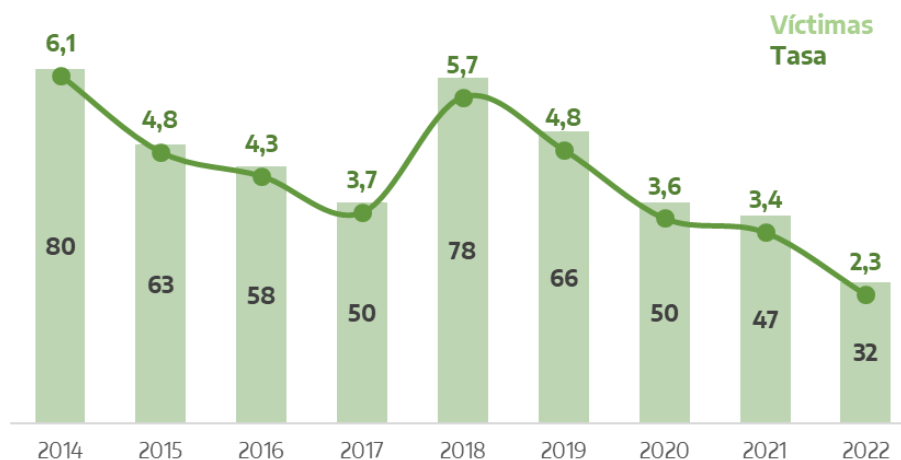

Fuente: Sistema Nacional de Información Criminal - Sistema Alerta Temprana (SNIC - SAT), Ministerio de Seguridad de la Nación e INDEC.

Tabla 18. Víctimas de homicidios dolosos por departamento. Valores absolutos, tasas cada 100.000 habitantes y variaciones interanuales. Provincia de Entre Ríos. Años 2021-2022

Departamento	Cantidad de víctimas		Tasa		Variación 2022/2021
	2021	2022	2021	2022	
Colón	-	3	-	3,7	///
Concordia	9	8	4,7	4,1	-11,9%
Diamante	-	-	-	-	///
Federación	3	3	3,5	3,5	-1,7%
Federal	2	2	7,1	7,0	-0,6%
Feliciano	1	-	6,0	-	-100,0%
Guauguay	2	3	3,4	5,0	48,6%
Guauguaychú	2	1	1,6	0,8	-50,5%
Islas del Ibicuy	2	-	14,8	-	-100,0%
La Paz	2	1	2,8	1,4	-50,2%
Nogoyá	-	-	-	-	///
Paraná	15	9	3,9	2,4	-40,5%
San Salvador	-	-	-	-	///
Tala	-	1	-	3,7	///
Uruguay	7	1	6,1	0,9	-85,8%
Victoria	1	-	2,5	-	-100,0%
Villaguay	1	-	1,9	-	-100,0%
Departamento sin determinar	-	-	///	///	///
Total provincia	47	32	3,4	2,3	-32,5%

Referencias: (-) Cero absoluto. (///) No corresponde.

Fuente: Sistema Nacional de Información Criminal - Sistema Alerta Temprana (SNIC - SAT), Ministerio de Seguridad de la Nación e INDEC.

3.2. Homicidios dolosos en grado de tentativa.

Tabla 19. Víctimas de homicidios dolosos en grado de tentativa por año. Valores absolutos, tasas cada 100.000 habitantes y variaciones interanuales. Provincia de Entre Ríos. Años 2014-2022

Año	Víctimas	Tasa
2014	77	5,9
2015	77	5,8
2016	41	3,1
2017	43	3,2
2018	26	1,9
2019	28	2,0
2020	51	3,7
2021	28	2,0
2022	16	1,1
Variación 2022/2021	-42,9%	-43,4%

Fuente: Sistema Nacional de Información Criminal - Sistema Alerta Temprana (SNIC - SAT), Ministerio de Seguridad de la Nación e INDEC.

Gráfico 15. Víctimas de homicidios dolosos en grado de tentativa por año. Valores absolutos y tasas cada 100.000 habitantes. Provincia de Entre Ríos. Años 2014-2022



Fuente: Sistema Nacional de Información Criminal - Sistema Alerta Temprana (SNIC - SAT), Ministerio de Seguridad de la Nación e INDEC.

Tabla 20. Víctimas de homicidios dolosos en grado de tentativa por departamento. Valores absolutos, tasas cada 100.000 habitantes y variaciones interanuales. Provincia de Entre Ríos. Años 2021-2022

Departamento	Cantidad de víctimas		Tasa		Variación 2022/2021
	2021	2022	2021	2022	
Colón	-	-	-	-	///
Concordia	7	3	3,6	1,5	-57,5%
Diamante	-	-	-	-	///
Federación	-	2	-	2,3	///
Federal	-	-	-	-	///
Feliciano	-	-	-	-	///
Guauguay	4	2	6,8	3,4	-50,5%
Guauguaychú	-	-	-	-	///
Islas del Ibicuy	-	-	-	-	///
La Paz	-	4	-	5,5	///
Nogoyá	2	-	4,8	-	-100,0%
Paraná	9	5	2,4	1,3	-44,9%
San Salvador	-	-	-	-	///
Tala	1	-	3,7	-	-100,0%
Uruguay	3	-	2,6	-	-100,0%
Victoria	-	-	-	-	///
Villaguay	1	-	1,9	-	-100,0%
Departamento sin determinar	1	-	///	///	///
Total provincia	28	16	2,0	1,1	-43,4%

Referencias: (-) Cero absoluto. (///) No corresponde.

Fuente: Sistema Nacional de Información Criminal - Sistema Alerta Temprana (SNIC - SAT), Ministerio de Seguridad de la Nación e INDEC.

3.3. Muertes en accidentes viales.

Tabla 21. Víctimas de muertes en accidentes viales por año. Valores absolutos, tasas cada 100.000 habitantes y variaciones interanuales. Provincia de Entre Ríos. Años 2014-2022

Año	Víctimas	Tasa
2014	322	24,6
2015	223	16,9
2016	181	13,6
2017	183	13,6
2018	192	14,1
2019	139	10,1
2020	71	5,1
2021	147	10,5
2022	146	10,3
Variación 2022/2021	-0,7%	-1,6%

Fuente: Sistema Nacional de Información Criminal - Sistema Alerta Temprana (SNIC - SAT), Ministerio de Seguridad de la Nación e INDEC.

Gráfico 16. Víctimas de muertes en accidentes viales por año. Valores absolutos y tasas cada 100.000 habitantes. Provincia de Entre Ríos. Años 2014-2022

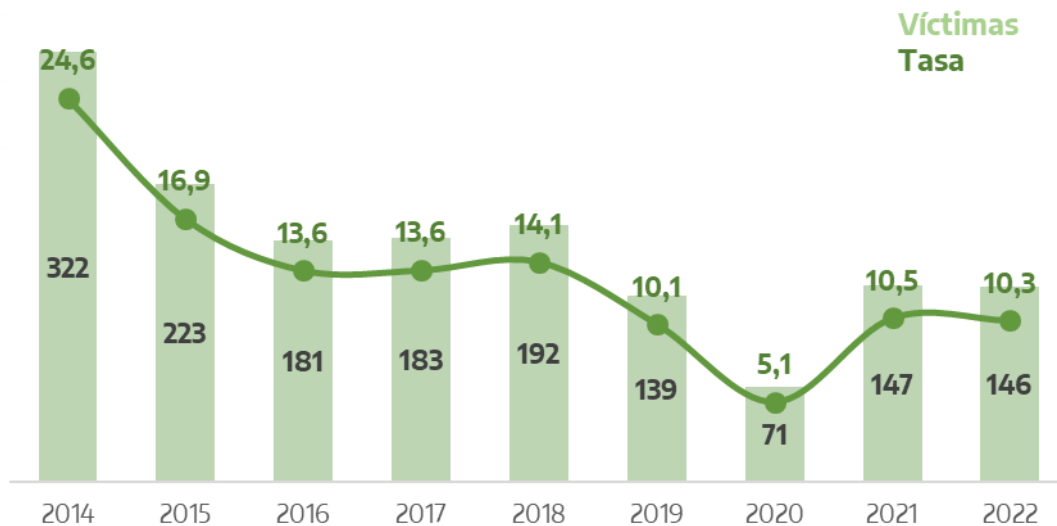

Fuente: Sistema Nacional de Información Criminal - Sistema Alerta Temprana (SNIC - SAT), Ministerio de Seguridad de la Nación e INDEC.

Tabla 22. Víctimas de muertes en accidentes viales por departamento. Valores absolutos, tasas cada 100.000 habitantes y variaciones interanuales. Provincia de Entre Ríos. Años 2021-2022

Departamento	Cantidad de víctimas		Tasa		Variación 2022/2021
	2021	2022	2021	2022	
Colón	14	9	17,8	11,2	-36,9%
Concordia	23	16	11,9	8,2	-31,1%
Diamante	5	7	9,7	13,4	38,9%
Federación	13	10	15,3	11,6	-24,4%
Federal	2	3	7,1	10,5	49,1%
Feliciano	1	1	6,0	6,0	-0,6%
Guauguay	3	4	5,1	6,7	32,1%
Guauguaychú	12	13	9,6	10,3	7,3%
Islas del Ibicuy	5	7	37,0	51,3	38,9%
La Paz	8	3	11,1	4,1	-62,7%
Nogoyá	4	6	9,7	14,4	49,6%
Paraná	30	27	7,9	7,1	-10,7%
San Salvador	4	2	20,0	9,9	-50,5%
Tala	3	3	11,2	11,2	-0,1%
Uruguay	9	14	7,9	12,2	54,2%
Victoria	2	11	5,0	27,3	445,8%
Villaguay	9	10	17,0	18,8	10,7%
Departamento sin determinar	-	-	///	///	///
Total provincia	147	146	10,5	10,3	-1,6%

Referencias: (-) Cero absoluto. (///) No corresponde.

Fuente: Sistema Nacional de Información Criminal - Sistema Alerta Temprana (SNIC - SAT), Ministerio de Seguridad de la Nación e INDEC.

3.4. Homicidios culposos por otros hechos.

Tabla 23. Víctimas de homicidios culposos por otros hechos por año. Valores absolutos, tasas cada 100.000 habitantes y variaciones interanuales. Provincia de Entre Ríos. Años 2014-2022

Año	Víctimas	Tasa
2014	2	0,2
2015	5	0,4
2016	4	0,3
2017	14	1,0
2018	13	1,0
2019	16	1,2
2020	28	2,0
2021	7	0,5
2022	14	1,0
Variación 2022/2021	100,0%	98,2%

Fuente: Sistema Nacional de Información Criminal - Sistema Alerta Temprana (SNIC - SAT), Ministerio de Seguridad de la Nación e INDEC.

Gráfico 17. Víctimas de homicidios culposos por otros hechos por año. Valores absolutos y tasas cada 100.000 habitantes. Provincia de Entre Ríos. Años 2014-2022



Fuente: Sistema Nacional de Información Criminal - Sistema Alerta Temprana (SNIC - SAT), Ministerio de Seguridad de la Nación e INDEC.

Tabla 24. Víctimas de homicidios culposos por otros hechos por departamento. Valores absolutos, tasas cada 100.000 habitantes y variaciones interanuales. Provincia de Entre Ríos. Años 2021-2022

Departamento	Cantidad de víctimas		Tasa		Variación 2022/2021
	2021	2022	2021	2022	
Colón	-	2	-	2,5	///
Concordia	-	1	-	0,5	///
Diamante	-	-	-	-	///
Federación	-	1	-	1,2	///
Federal	-	-	-	-	///
Feliciano	-	4	-	24,0	///
Gualedguay	-	-	-	-	///
Gualedguaychú	-	-	-	-	///
Islas del Ibicuy	-	-	-	-	///
La Paz	-	1	-	1,4	///
Nogoyá	-	-	-	-	///
Paraná	3	3	0,8	0,8	-0,8%
San Salvador	-	-	-	-	///
Tala	-	1	-	3,7	///
Uruguay	-	1	-	0,9	///
Victoria	4	-	10,0	-	-100,0%
Villaguay	-	-	-	-	///
Departamento sin determinar	-	-	///	///	///
Total provincia	7	14	0,5	1,0	98,2%

Referencias: (-) Cero absoluto. (///) No corresponde.

Fuente: Sistema Nacional de Información Criminal - Sistema Alerta Temprana (SNIC - SAT), Ministerio de Seguridad de la Nación e INDEC.

3.5. Lesiones dolosas.

Tabla 25. Víctimas de lesiones dolosas por año. Valores absolutos, tasas cada 100.000 habitantes y variaciones interanuales. Provincia de Entre Ríos. Años 2014-2022

Año	Víctimas	Tasa
2014	2.959	226,2
2015	2.665	201,7
2016	2.650	198,6
2017	2.747	203,9
2018	2.754	202,4
2019	2.998	218,3
2020	2.592	187,0
2021	2.678	191,5
2022	2.410	170,8
Variación 2022/2021	-10,0%	-10,8%

Fuente: Sistema Nacional de Información Criminal - Sistema Alerta Temprana (SNIC - SAT), Ministerio de Seguridad de la Nación e INDEC.

Gráfico 18. Víctimas de lesiones dolosas por año. Valores absolutos y tasas cada 100.000 habitantes. Provincia de Entre Ríos. Años 2014-2022

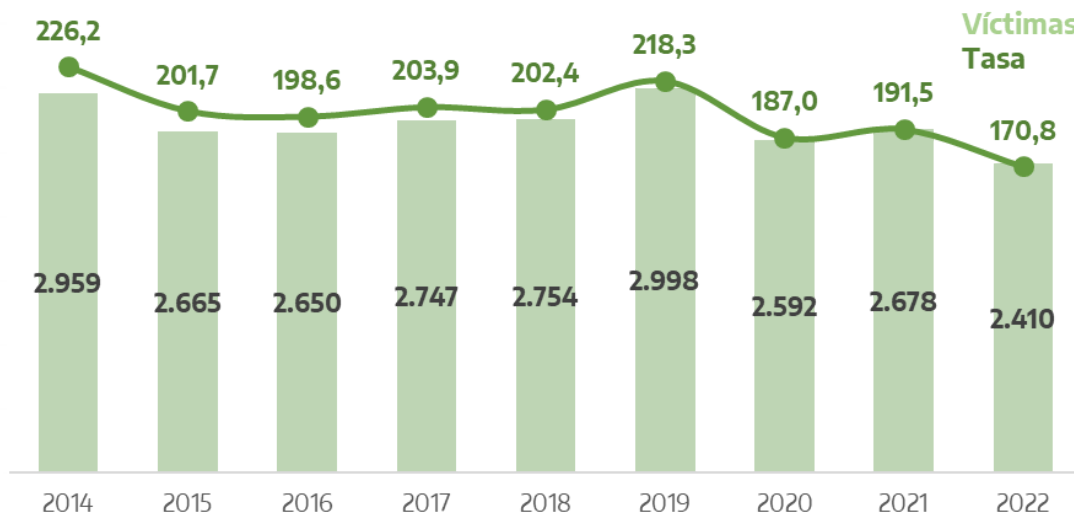

Fuente: Sistema Nacional de Información Criminal - Sistema Alerta Temprana (SNIC - SAT), Ministerio de Seguridad de la Nación e INDEC.

Tabla 26. Víctimas de lesiones dolosas por departamento. Valores absolutos, tasas cada 100.000 habitantes y variaciones interanuales. Provincia de Entre Ríos. Años 2021-2022

Departamento	Cantidad de víctimas		Tasa		Variación 2022/2021
	2021	2022	2021	2022	
Colón	86	52	109,5	65,0	-40,7%
Concordia	404	354	209,4	181,8	-13,2%
Diamante	115	100	222,1	191,7	-13,7%
Federación	89	123	105,0	142,7	35,9%
Federal	12	9	42,3	31,6	-25,4%
Feliciano	44	65	265,5	389,9	46,8%
Gualeguay	170	172	287,5	288,2	0,2%
Gualeguaychú	95	6	75,7	4,7	-93,7%
Islas del Ibicuy	8	1	59,1	7,3	-87,6%
La Paz	201	151	277,7	207,7	-25,2%
Nogoyá	110	75	265,5	180,5	-32,0%
Paraná	707	760	186,1	198,6	6,7%
San Salvador	64	30	319,7	148,3	-53,6%
Tala	77	67	288,5	250,9	-13,1%
Uruguay	313	306	274,1	265,6	-3,1%
Victoria	102	86	255,2	213,5	-16,3%
Villaguay	80	48	151,3	90,4	-40,2%
Departamento sin determinar	1	5	///	///	///
Total provincia	2.678	2.410	191,5	170,8	-10,8%

Referencias: (///) No corresponde.

Fuente: Sistema Nacional de Información Criminal - Sistema Alerta Temprana (SNIC - SAT), Ministerio de Seguridad de la Nación e INDEC.

3.6. Lesiones culposas.

Tabla 27. Víctimas de lesiones culposas en accidentes viales por año. Valores absolutos, tasas cada 100.000 habitantes y variaciones interanuales. Provincia de Entre Ríos. Años 2014-2022

Año	Víctimas	Tasa
2014	3.007	229,8
2015	2.883	218,2
2016	3.118	233,6
2017	3.258	241,8
2018	3.080	226,4
2019	3.047	221,9
2020	2.187	157,8
2021	2.742	196,1
2022	3.179	225,3
Variación 2022/2021	15,9%	14,9%

Fuente: Sistema Nacional de Información Criminal - Sistema Alerta Temprana (SNIC - SAT), Ministerio de Seguridad de la Nación e INDEC.

Gráfico 19. Víctimas de lesiones culposas en accidentes viales por año. Valores absolutos y tasas cada 100.000 habitantes. Provincia de Entre Ríos. Años 2014-2022

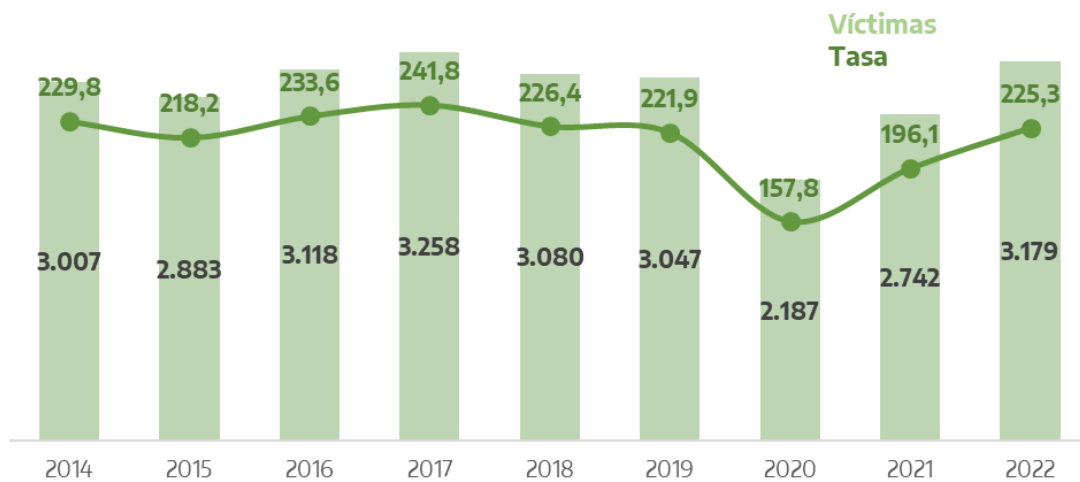

Fuente: Sistema Nacional de Información Criminal - Sistema Alerta Temprana (SNIC - SAT), Ministerio de Seguridad de la Nación e INDEC.

Tabla 28. Víctimas de lesiones culposas en accidentes viales por departamento. Valores absolutos, tasas cada 100.000 habitantes y variaciones interanuales. Provincia de Entre Ríos. Años 2021-2022

Departamento	Cantidad de víctimas		Tasa		Variación 2022/2021
	2021	2022	2021	2022	
Colón	88	100	112,1	124,9	11,5%
Concordia	293	429	151,9	220,3	45,1%
Diamante	76	93	146,8	178,2	21,4%
Federación	147	167	173,4	193,7	11,7%
Federal	8	2	28,2	7,0	-75,1%
Feliciano	38	37	229,3	222,0	-3,2%
Gualedguay	281	246	475,2	412,1	-13,3%
Gualedguaychú	211	203	168,1	160,1	-4,7%
Islas del Ibicuy	42	32	310,5	234,7	-24,4%
La Paz	35	35	48,4	48,1	-0,4%
Nogoyá	51	102	123,1	245,5	99,5%
Paraná	807	972	212,4	254,0	19,5%
San Salvador	18	28	89,9	138,4	53,9%
Tala	14	8	52,5	30,0	-42,9%
Uruguay	366	400	320,5	347,2	8,3%
Victoria	124	160	310,2	397,2	28,1%
Villaguay	142	163	268,6	307,0	14,3%
Departamento sin determinar	1	2	///	///	///
Total provincia	2.742	3.179	196,1	225,3	14,9%

Referencias: (///) No corresponde.

Fuente: Sistema Nacional de Información Criminal - Sistema Alerta Temprana (SNIC - SAT), Ministerio de Seguridad de la Nación e INDEC.

3.7. Lesiones culposas por otros hechos.

Tabla 29. Víctimas de lesiones culposas por otros hechos por año. Valores absolutos, tasas cada 100.000 habitantes y variaciones interanuales. Provincia de Entre Ríos. Años 2014-2022

Año	Víctimas	Tasa
2014	103	7,9
2015	50	3,8
2016	97	7,3
2017	113	8,4
2018	333	24,5
2019	392	28,5
2020	260	18,8
2021	210	15,0
2022	214	15,2
Variación 2022/2021	1,9%	1,0%

Fuente: Sistema Nacional de Información Criminal - Sistema Alerta Temprana (SNIC - SAT), Ministerio de Seguridad de la Nación e INDEC.

Gráfico 20. Víctimas de lesiones culposas por otros hechos por año. Valores absolutos y tasas cada 100.000 habitantes. Provincia de Entre Ríos. Años 2014-2022

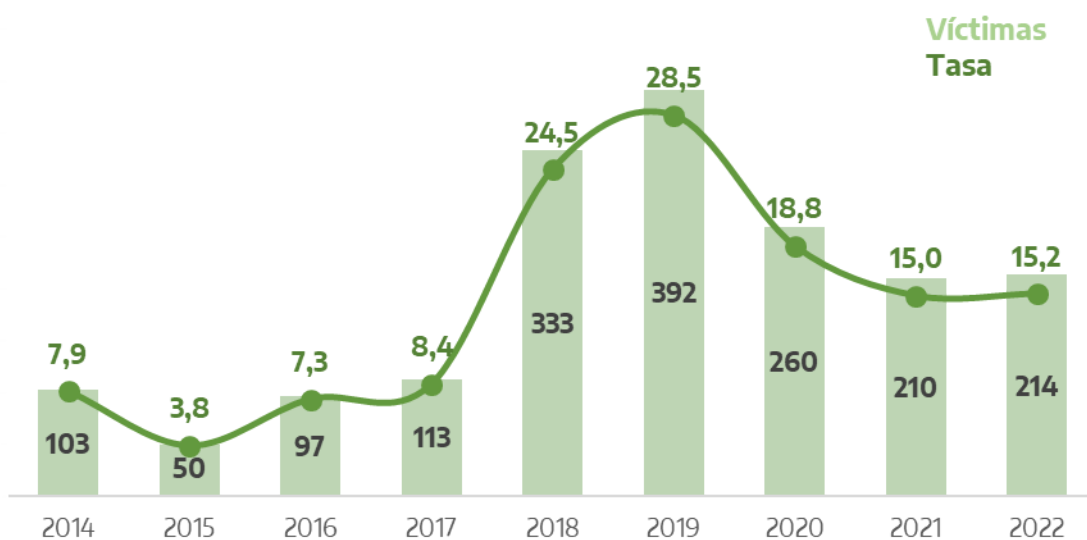

Fuente: Sistema Nacional de Información Criminal - Sistema Alerta Temprana (SNIC - SAT), Ministerio de Seguridad de la Nación e INDEC.

Tabla 30. Víctimas de lesiones culposas por otros hechos por departamento. Valores absolutos, tasas cada 100.000 habitantes y variaciones interanuales. Provincia de Entre Ríos. Años 2021-2022

Departamento	Cantidad de víctimas		Tasa		Variación 2022/2021
	2021	2022	2021	2022	
Colón	4	8	5,1	10,0	96,2%
Concordia	32	26	16,6	13,4	-19,5%
Diamante	6	-	11,6	-	-100,0%
Federación	8	-	9,4	-	-100,0%
Federal	2	2	7,1	7,0	-0,6%
Feliciano	5	-	30,2	-	-100,0%
Gualedguay	2	5	3,4	8,4	147,7%
Gualedguaychú	18	8	14,3	6,3	-56,0%
Islas del Ibicuy	3	-	22,2	-	-100,0%
La Paz	-	1	-	1,4	///
Nogoyá	7	12	16,9	28,9	71,0%
Paraná	111	136	29,2	35,5	21,6%
San Salvador	2	-	10,0	-	-100,0%
Tala	2	3	7,5	11,2	49,9%
Uruguay	5	4	4,4	3,5	-20,7%
Victoria	2	7	5,0	17,4	247,3%
Villaguay	1	1	1,9	1,9	-0,4%
Departamento sin determinar	-	1	///	///	///
Total provincia	210	214	15,0	15,2	1,0%

Referencias: (-) Cero absoluto. (///) No corresponde.

Fuente: Sistema Nacional de Información Criminal - Sistema Alerta Temprana (SNIC - SAT), Ministerio de Seguridad de la Nación e INDEC.

3.8. Otros delitos contra las personas.

Tabla 31. Víctimas de otros delitos contra las personas por año. Valores absolutos, tasas cada 100.000 habitantes y variaciones interanuales. Provincia de Entre Ríos. Años 2014-2022

Año	Víctimas	Tasa
2014	4.316	329,9
2015	4.973	376,3
2016	5.045	378,0
2017	4.869	361,3
2018	3.313	243,5
2019	2.682	195,3
2020	2.891	208,6
2021	3.291	235,3
2022	2.279	161,5
Variación 2022/2021	-30,8%	-31,4%

Fuente: Sistema Nacional de Información Criminal - Sistema Alerta Temprana (SNIC - SAT), Ministerio de Seguridad de la Nación e INDEC.

Gráfico 21. Víctimas de otros delitos contra las personas por año. Valores absolutos y tasas cada 100.000 habitantes. Provincia de Entre Ríos. Años 2014-2022

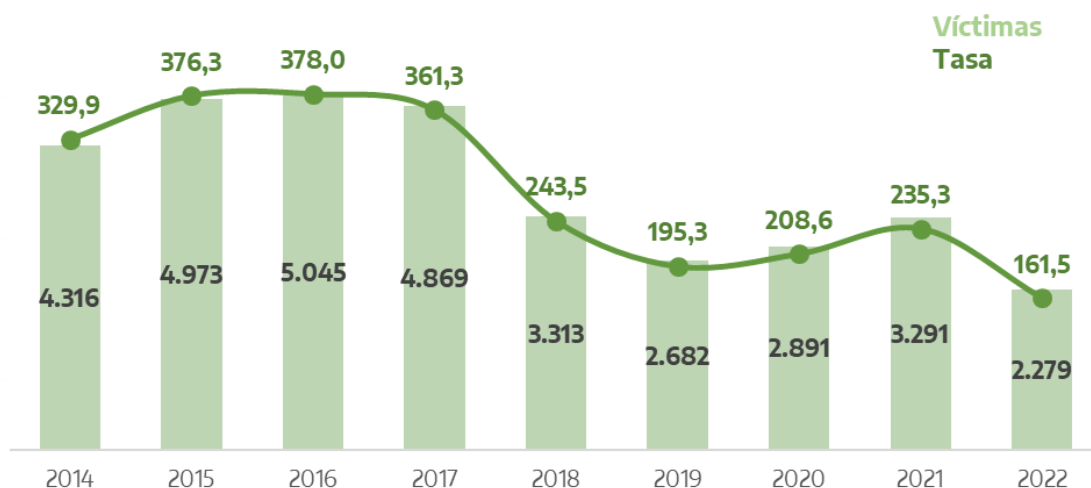

Fuente: Sistema Nacional de Información Criminal - Sistema Alerta Temprana (SNIC - SAT), Ministerio de Seguridad de la Nación e INDEC.

Tabla 32. Víctimas de otros delitos contra las personas por departamento. Valores absolutos, tasas cada 100.000 habitantes y variaciones interanuales. Provincia de Entre Ríos. Años 2021-2022

Departamento	Cantidad de víctimas		Tasa		Variación 2022/2021
	2021	2022	2021	2022	
Colón	2	4	2,5	5,0	96,2%
Concordia	221	168	114,6	86,3	-24,7%
Diamante	21	4	40,6	7,7	-81,1%
Federación	101	35	119,1	40,6	-65,9%
Federal	-	2	-	7,0	///
Feliciano	25	9	150,9	54,0	-64,2%
Guaaleguay	822	778	1.390,2	1.303,4	-6,2%
Guaaleguaychú	12	-	9,6	-	-100,0%
Islas del Ibicuy	10	-	73,9	-	-100,0%
La Paz	539	176	744,7	242,1	-67,5%
Nogoyá	74	92	178,6	221,5	24,0%
Paraná	963	595	253,5	155,5	-38,7%
San Salvador	84	38	419,6	187,8	-55,2%
Tala	12	29	45,0	108,6	141,5%
Uruguay	203	149	177,8	129,3	-27,3%
Victoria	198	195	495,3	484,1	-2,3%
Villaguay	2	5	3,8	9,4	149,0%
Departamento sin determinar	2	-	///	///	///
Total provincia	3.291	2.279	235,3	161,5	-31,4%

Referencias: (-) Cero absoluto. (///) No corresponde.

Fuente: Sistema Nacional de Información Criminal - Sistema Alerta Temprana (SNIC - SAT), Ministerio de Seguridad de la Nación e INDEC.

3.9. Delitos contra el honor.

Tabla 33. Víctimas de delitos contra el honor por año. Valores absolutos, tasas cada 100.000 habitantes y variaciones interanuales. Provincia de Entre Ríos. Años 2014-2022

Año	Víctimas	Tasa
2014	13	1,0
2015	45	3,4
2016	124	9,3
2017	136	10,1
2018	221	16,2
2019	273	19,9
2020	343	24,7
2021	169	12,1
2022	26	1,8
Variación 2022/2021	-84,6%	-84,8%

Fuente: Sistema Nacional de Información Criminal - Sistema Alerta Temprana (SNIC - SAT), Ministerio de Seguridad de la Nación e INDEC.

Gráfico 22. Víctimas de delitos contra el honor por año. Valores absolutos y tasas cada 100.000 habitantes. Provincia de Entre Ríos. Años 2014-2022

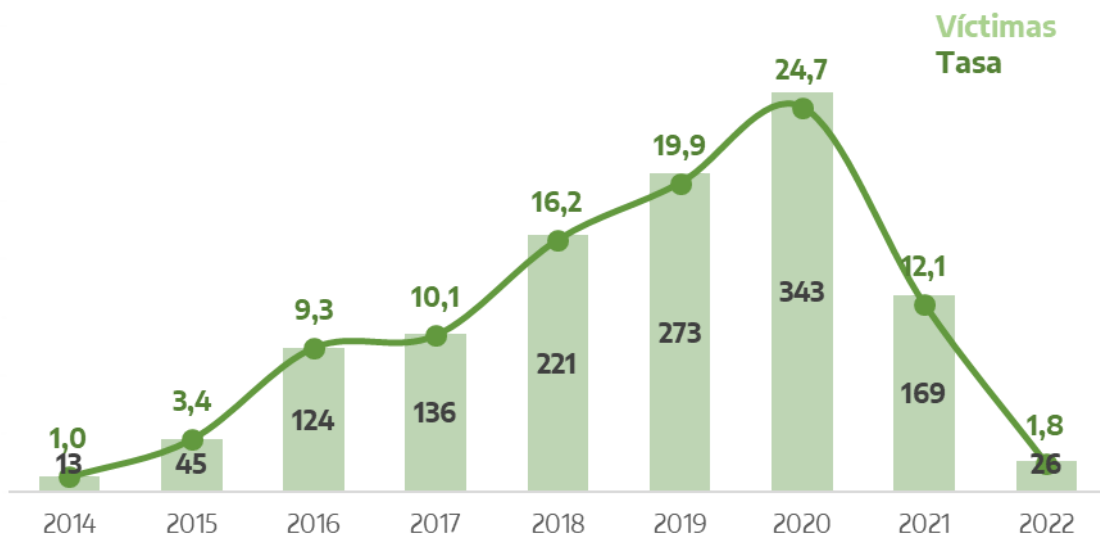

Fuente: Sistema Nacional de Información Criminal - Sistema Alerta Temprana (SNIC - SAT), Ministerio de Seguridad de la Nación e INDEC.

Tabla 34. Víctimas de delitos contra el honor por departamento. Valores absolutos, tasas cada 100.000 habitantes y variaciones interanuales. Provincia de Entre Ríos. Años 2021-2022

Departamento	Cantidad de víctimas		Tasa		Variación 2022/2021
	2021	2022	2021	2022	
Colón	1	-	1,3	-	-100,0%
Concordia	3	5	1,6	2,6	65,1%
Diamante	9	-	17,4	-	-100,0%
Federación	3	-	3,5	-	-100,0%
Federal	-	-	-	-	///
Feliciano	-	-	-	-	///
Gualedguay	-	-	-	-	///
Gualedguaychú	111	-	88,4	-	-100,0%
Islas del Ibicuy	11	-	81,3	-	-100,0%
La Paz	-	-	-	-	///
Nogoyá	1	-	2,4	-	-100,0%
Paraná	22	19	5,8	5,0	-14,3%
San Salvador	1	-	5,0	-	-100,0%
Tala	-	1	-	3,7	///
Uruguay	-	-	-	-	///
Victoria	-	-	-	-	///
Villaguay	5	-	9,5	-	-100,0%
Departamento sin determinar	2	1	///	///	///
Total provincia	169	26	12,1	1,8	-84,8%

Referencias: (-) Cero absoluto. (///) No corresponde.

Fuente: Sistema Nacional de Información Criminal - Sistema Alerta Temprana (SNIC - SAT), Ministerio de Seguridad de la Nación e INDEC.

3.10. Abusos sexuales con acceso carnal (violaciones).

Tabla 35. Víctimas de abusos sexuales con acceso carnal (violaciones) por año. Valores absolutos, tasas cada 100.000 habitantes y variaciones interanuales. Provincia de Entre Ríos. Años 2014-2022

Año	Víctimas	Tasa
2014	41	3,1
2015	44	3,3
2016	75	5,6
2017	53	3,9
2018	46	3,4
2019	85	6,2
2020	57	4,1
2021	58	4,1
2022	62	4,4
Variación 2022/2021	6,9%	6,0%

Fuente: Sistema Nacional de Información Criminal - Sistema Alerta Temprana (SNIC - SAT), Ministerio de Seguridad de la Nación e INDEC.

Gráfico 23. Víctimas de abusos sexuales con acceso carnal (violaciones) por año. Valores absolutos, tasas cada 100.000 habitantes. Provincia de Entre Ríos. Años 2014-2022



Fuente: Sistema Nacional de Información Criminal - Sistema Alerta Temprana (SNIC - SAT), Ministerio de Seguridad de la Nación e INDEC.

Tabla 36. Víctimas de abusos sexuales con acceso carnal (violaciones) por departamento. Valores absolutos, tasas cada 100.000 habitantes y variaciones interanuales. Provincia de Entre Ríos. Años 2021-2022

Departamento	Cantidad de víctimas		Tasa		Variación 2022/2021
	2021	2022	2021	2022	
Colón	5	1	6,4	1,2	-80,4%
Concordia	3	5	1,6	2,6	65,1%
Diamante	1	2	1,9	3,8	98,5%
Federación	-	1	-	1,2	///
Federal	1	-	3,5	-	-100,0%
Feliciano	-	1	-	6,0	///
Guaaleguay	8	11	13,5	18,4	36,2%
Guaaleguaychú	2	-	1,6	-	-100,0%
Islas del Ibicuy	1	-	7,4	-	-100,0%
La Paz	2	-	2,8	-	-100,0%
Nogoyá	-	-	-	-	///
Paraná	18	24	4,7	6,3	32,3%
San Salvador	1	1	5,0	4,9	-1,0%
Tala	4	2	15,0	7,5	-50,0%
Uruguay	-	-	-	-	///
Victoria	6	11	15,0	27,3	81,9%
Villaguay	5	3	9,5	5,7	-40,2%
Departamento sin determinar	1	-	///	///	///
Total provincia	58	62	4,1	4,4	6,0%

Referencias: (-) Cero absoluto. (///) No corresponde.

Fuente: Sistema Nacional de Información Criminal - Sistema Alerta Temprana (SNIC - SAT), Ministerio de Seguridad de la Nación e INDEC.

3.11. Otros delitos contra la integridad sexual.

Tabla 37. Víctimas de otros delitos contra la integridad sexual por año. Valores absolutos, tasas cada 100.000 habitantes y variaciones interanuales. Provincia de Entre Ríos. Años 2014-2022

Año	Víctimas	Tasa
2014	125	9,6
2015	117	8,9
2016	175	13,1
2017	220	16,3
2018	253	18,6
2019	264	19,2
2020	294	21,2
2021	283	20,2
2022	331	23,5
Variación 2022/2021	17,0%	15,9%

Fuente: Sistema Nacional de Información Criminal - Sistema Alerta Temprana (SNIC - SAT), Ministerio de Seguridad de la Nación e INDEC.

Gráfico 24. Víctimas de otros delitos contra la integridad sexual por año. Valores absolutos y tasas cada 100.000 habitantes. Provincia de Entre Ríos. Años 2014-2022

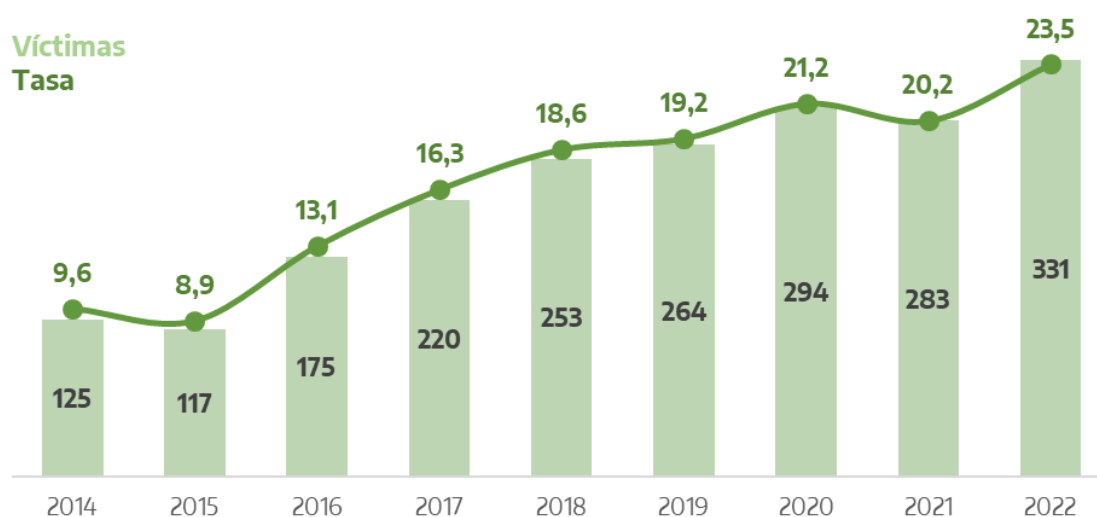

Fuente: Sistema Nacional de Información Criminal - Sistema Alerta Temprana (SNIC - SAT), Ministerio de Seguridad de la Nación e INDEC.

Tabla 38. Víctimas de otros delitos contra la integridad sexual por departamento. Valores absolutos, tasas cada 100.000 habitantes y variaciones interanuales. Provincia de Entre Ríos. Años 2021-2022

Departamento	Cantidad de víctimas		Tasa		Variación 2022/2021
	2021	2022	2021	2022	
Colón	8	3	10,2	3,7	-63,2%
Concordia	18	40	9,3	20,5	120,2%
Diamante	18	17	34,8	32,6	-6,3%
Federación	2	8	2,4	9,3	293,3%
Federal	3	1	10,6	3,5	-66,9%
Feliciano	-	8	-	48,0	///
Gualedguay	25	30	42,3	50,3	18,9%
Gualedguaychú	35	6	27,9	4,7	-83,0%
Islas del Ibicuy	5	18	37,0	132,0	257,2%
La Paz	32	48	44,2	66,0	49,4%
Nogoyá	1	-	2,4	-	-100,0%
Paraná	72	93	19,0	24,3	28,2%
San Salvador	20	3	99,9	14,8	-85,2%
Tala	12	21	45,0	78,6	74,9%
Uruguay	6	2	5,3	1,7	-67,0%
Victoria	10	27	25,0	67,0	168,0%
Villaguay	11	6	20,8	11,3	-45,7%
Departamento sin determinar	5	-	///	///	///
Total provincia	283	331	20,2	23,5	15,9%

Referencias: (-) Cero absoluto. (///) No corresponde.

Fuente: Sistema Nacional de Información Criminal - Sistema Alerta Temprana (SNIC - SAT), Ministerio de Seguridad de la Nación e INDEC.

3.12. Delitos contra el estado civil.

Tabla 39. Hechos de delitos contra el estado civil por año. Valores absolutos, tasas cada 100.000 habitantes y variaciones interanuales. Provincia de Entre Ríos. Años 2014-2022

Año	Hechos	Tasa
2014	2	0,2
2015	-	-
2016	-	-
2017	9	0,7
2018	43	3,2
2019	5	0,4
2020	1	0,1
2021	8	0,6
2022	9	0,6
Variación 2022/2021	12,5%	11,5%

Referencias: (-) Cero absoluto.

Fuente: Sistema Nacional de Información Criminal - Sistema Alerta Temprana (SNIC - SAT), Ministerio de Seguridad de la Nación e INDEC.

Gráfico 25. Hechos de delitos contra el estado civil por año. Valores absolutos y tasas cada 100.000 habitantes. Provincia de Entre Ríos. Años 2014-2022

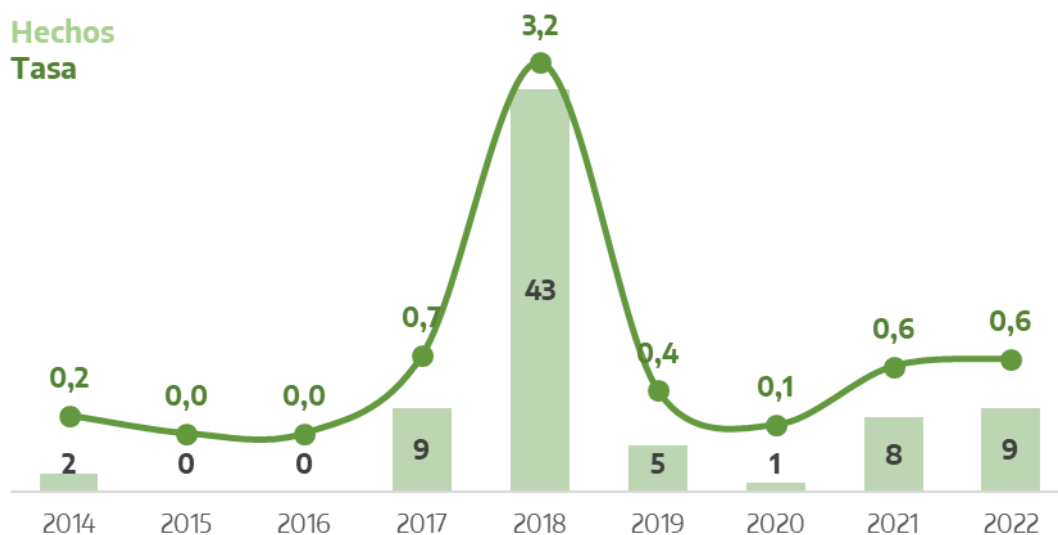

Fuente: Sistema Nacional de Información Criminal - Sistema Alerta Temprana (SNIC - SAT), Ministerio de Seguridad de la Nación e INDEC.

Tabla 40. Hechos de delitos contra el estado civil por departamento. Valores absolutos, tasas cada 100.000 habitantes y variaciones interanuales. Provincia de Entre Ríos. Años 2021-2022

Departamento	Cantidad de hechos		Tasa		Variación 2022/2021
	2021	2022	2021	2022	
Colón	-	-	-	-	///
Concordia	1	-	0,5	-	-100,0%
Diamante	-	-	-	-	///
Federación	-	-	-	-	///
Federal	-	-	-	-	///
Feliciano	-	-	-	-	///
Gualedguay	-	-	-	-	///
Gualedguaychú	-	-	-	-	///
Islas del Ibicuy	1	3	7,4	22,0	197,7%
La Paz	-	-	-	-	///
Nogoyá	-	-	-	-	///
Paraná	6	-	1,6	-	-100,0%
San Salvador	-	5	-	24,7	///
Tala	-	-	-	-	///
Uruguay	-	-	-	-	///
Victoria	-	1	-	2,5	///
Villaguay	-	-	-	-	///
Departamento sin determinar	-	-	///	///	///
Total provincia	8	9	0,6	0,6	11,5%

Referencias: (-) Cero absoluto. (///) No corresponde.

Fuente: Sistema Nacional de Información Criminal - Sistema Alerta Temprana (SNIC - SAT), Ministerio de Seguridad de la Nación e INDEC.

3.13. Amenazas.

Tabla 41. Hechos de amenazas por año. Valores absolutos, tasas cada 100.000 habitantes y variaciones interanuales. Provincia de Entre Ríos. Años 2014-2022

Año	Hechos	Tasa
2014	3.958	302,5
2015	3.503	265,1
2016	3.473	260,2
2017	3.858	286,3
2018	4.911	361,0
2019	5.012	365,0
2020	5.145	371,2
2021	5.042	360,5
2022	4.168	295,4
Variación 2022/2021	-17,3%	-18,1%

Fuente: Sistema Nacional de Información Criminal - Sistema Alerta Temprana (SNIC - SAT), Ministerio de Seguridad de la Nación e INDEC.

Gráfico 26. Hechos de amenazas por año. Valores absolutos y tasas cada 100.000 habitantes. Provincia de Entre Ríos. Años 2014-2022

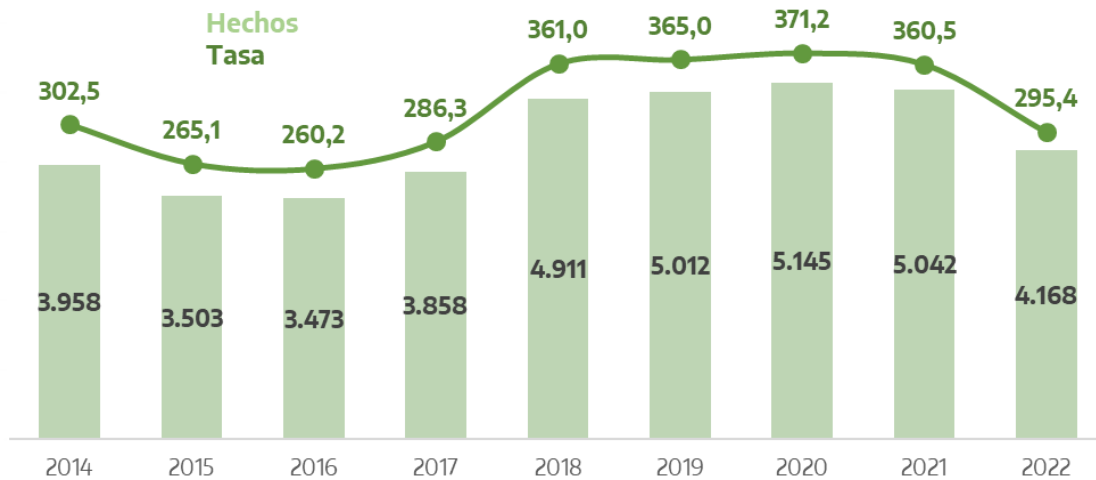

Fuente: Sistema Nacional de Información Criminal - Sistema Alerta Temprana (SNIC - SAT), Ministerio de Seguridad de la Nación e INDEC.

Tabla 42. Hechos de amenazas por departamento. Valores absolutos, tasas cada 100.000 habitantes y variaciones interanuales. Provincia de Entre Ríos. Años 2021-2022

Departamento	Cantidad de hechos		Tasa		Variación 2022/2021
	2021	2022	2021	2022	
Colón	184	125	234,3	156,2	-33,3%
Concordia	1.006	858	521,4	440,7	-15,5%
Diamante	107	115	206,6	220,4	6,7%
Federación	191	253	225,3	293,5	30,3%
Federal	8	6	28,2	21,0	-25,4%
Feliciano	51	37	307,8	222,0	-27,9%
Gualeguay	388	341	656,2	571,3	-12,9%
Gualeguaychú	482	101	384,1	79,7	-79,3%
Islas del Ibicuy	50	7	369,6	51,3	-86,1%
La Paz	202	175	279,1	240,7	-13,7%
Nogoyá	205	83	494,8	199,8	-59,6%
Paraná	1.219	1.287	320,9	336,3	4,8%
San Salvador	47	42	234,8	207,6	-11,6%
Tala	65	58	243,6	217,2	-10,8%
Uruguay	545	413	477,2	358,4	-24,9%
Victoria	158	204	395,3	506,5	28,1%
Villaguay	131	57	247,7	107,4	-56,7%
Departamento sin determinar	3	6	///	///	///
Total provincia	5.042	4.168	360,5	295,4	-18,1%

Referencias: (///) No corresponde.

Fuente: Sistema Nacional de Información Criminal - Sistema Alerta Temprana (SNIC - SAT), Ministerio de Seguridad de la Nación e INDEC.

3.14.1. Trata de personas simple.

Tabla 43. Víctimas de trata de personas simple por año. Valores absolutos, tasas cada 100.000 habitantes y variaciones interanuales. Provincia de Entre Ríos. Años 2017-2022

Año	Víctimas	Tasa
2017	3	0,2
2018	48	3,5
2019	3	0,2
2020	1	0,1
2021	10	0,7
2022	14	1,0
Variación 2022/2021	40,0%	38,8%

Fuente: Sistema Nacional de Información Criminal - Sistema Alerta Temprana (SNIC - SAT), Ministerio de Seguridad de la Nación e INDEC.

Gráfico 27. Víctimas de trata de personas simple por año. Valores absolutos y tasas cada 100.000 habitantes. Provincia de Entre Ríos. Años 2017-2022

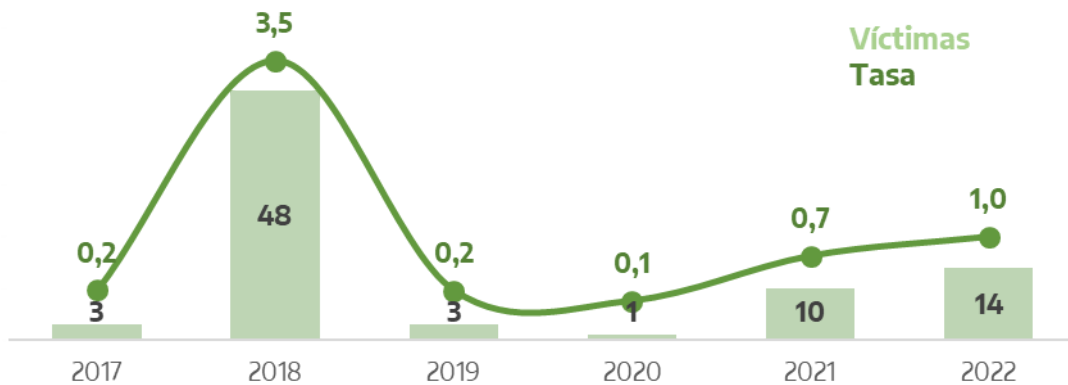

Fuente: Sistema Nacional de Información Criminal - Sistema Alerta Temprana (SNIC - SAT), Ministerio de Seguridad de la Nación e INDEC.

Tabla 44. Víctimas de trata de personas simple por departamento. Valores absolutos, tasas cada 100.000 habitantes y variaciones interanuales. Provincia de Entre Ríos. Años 2021-2022

Departamento	Cantidad de víctimas		Tasa		Variación 2022/2021
	2021	2022	2021	2022	
Colón	-	-	-	-	///
Concordia	-	13	-	6,7	///
Diamante	4	-	7,7	-	-100,0%
Federación	-	-	-	-	///
Federal	-	-	-	-	///
Feliciano	-	-	-	-	///
Gualedguay	-	1	-	1,7	///
Gualedguaychú	-	-	-	-	///
Islas del Ibicuy	-	-	-	-	///
La Paz	-	-	-	-	///
Nogoyá	-	-	-	-	///
Paraná	-	-	-	-	///
San Salvador	-	-	-	-	///
Tala	-	-	-	-	///
Uruguay	-	-	-	-	///
Victoria	-	-	-	-	///
Villaguay	-	-	-	-	///
Departamento sin determinar	6	-	///	///	///
Total provincia	10	14	0,7	1,0	38,8%

Referencias: (-) Cero absoluto. (///) No corresponde.

Fuente: Sistema Nacional de Información Criminal - Sistema Alerta Temprana (SNIC - SAT), Ministerio de Seguridad de la Nación e INDEC.

3.14.2. Trata de personas agravado.

Tabla 45. Víctimas de trata de personas agravado por año. Valores absolutos, tasas cada 100.000 habitantes y variaciones interanuales. Provincia de Entre Ríos. Años 2017-2022

Año	Víctimas	Tasa
2017	-	-
2018	-	-
2019	1	0,1
2020	2	0,1
2021	-	-
2022	1	0,1
Variación 2022/2021	///	///

Referencias: (-) Cero absoluto. (///) No corresponde.

Fuente: Sistema Nacional de Información Criminal - Sistema Alerta Temprana (SNIC - SAT), Ministerio de Seguridad de la Nación e INDEC.

Gráfico 28. Víctimas de trata de personas agravado por año. Valores absolutos y tasas cada 100.000 habitantes. Provincia de Entre Ríos. Años 2017-2022

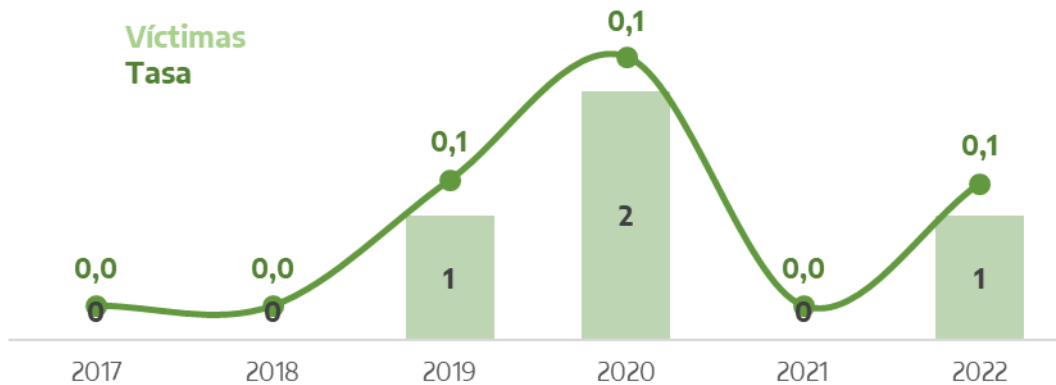

Fuente: Sistema Nacional de Información Criminal - Sistema Alerta Temprana (SNIC - SAT), Ministerio de Seguridad de la Nación e INDEC.

Tabla 46. Víctimas de trata de personas agravado por departamento. Valores absolutos, tasas cada 100.000 habitantes y variaciones interanuales. Provincia de Entre Ríos. Años 2021-2022

Departamento	Cantidad de víctimas		Tasa		Variación 2022/2021
	2021	2022	2021	2022	
Colón	-	-	-	-	///
Concordia	-	-	-	-	///
Diamante	-	-	-	-	///
Federación	-	-	-	-	///
Federal	-	-	-	-	///
Feliciano	-	-	-	-	///
Gualedguay	-	-	-	-	///
Gualedguaychú	-	-	-	-	///
Islas del Ibicuy	-	-	-	-	///
La Paz	-	-	-	-	///
Nogoyá	-	-	-	-	///
Paraná	-	-	-	-	///
San Salvador	-	-	-	-	///
Tala	-	-	-	-	///
Uruguay	-	-	-	-	///
Victoria	-	-	-	-	///
Villaguay	-	-	-	-	///
Departamento sin determinar	-	1	///	///	///
Total provincia	-	1	-	0,1	///

Referencias: (-) Cero absoluto. (///) No corresponde.

Fuente: Sistema Nacional de Información Criminal - Sistema Alerta Temprana (SNIC - SAT), Ministerio de Seguridad de la Nación e INDEC.

3.14.3. Otros delitos contra la libertad.

Tabla 47. Víctimas de otros delitos contra la libertad por año. Valores absolutos, tasas cada 100.000 habitantes y variaciones interanuales. Provincia de Entre Ríos. Años 2017-2022

Año	Víctimas	Tasa
2017	196	14,5
2018	98	7,2
2019	94	6,8
2020	60	4,3
2021	49	3,5
2022	25	1,8
Variación 2022/2021	-49,0%	-49,4%

Fuente: Sistema Nacional de Información Criminal - Sistema Alerta Temprana (SNIC - SAT), Ministerio de Seguridad de la Nación e INDEC.

Gráfico 29. Víctimas de otros delitos contra la libertad por año. Valores absolutos y tasas cada 100.000 habitantes. Provincia de Entre Ríos. Años 2017-2022

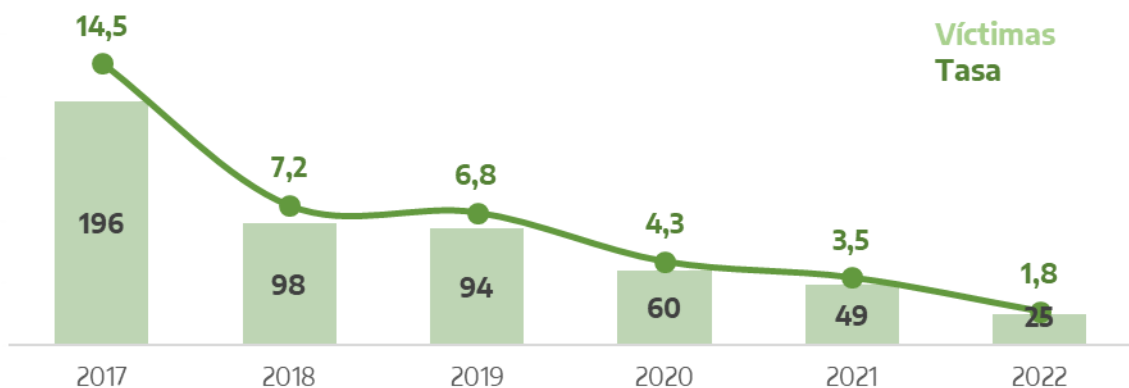

Fuente: Sistema Nacional de Información Criminal - Sistema Alerta Temprana (SNIC - SAT), Ministerio de Seguridad de la Nación e INDEC.

Tabla 48. Víctimas de otros delitos contra la libertad por departamento. Valores absolutos, tasas cada 100.000 habitantes y variaciones interanuales. Provincia de Entre Ríos. Años 2021-2022

Departamento	Cantidad de víctimas		Tasa		Variación 2022/2021
	2021	2022	2021	2022	
Colón	-	-	-	-	///
Concordia	2	-	1,0	-	-100,0%
Diamante	-	-	-	-	///
Federación	-	-	-	-	///
Federal	-	-	-	-	///
Feliciano	-	-	-	-	///
Gualedguay	21	14	35,5	23,5	-34,0%
Gualedguaychú	-	-	-	-	///
Islas del Ibicuy	-	-	-	-	///
La Paz	1	1	1,4	1,4	-0,4%
Nogoyá	-	-	-	-	///
Paraná	15	6	3,9	1,6	-60,3%
San Salvador	-	-	-	-	///
Tala	5	1	18,7	3,7	-80,0%
Uruguay	2	-	1,8	-	-100,0%
Victoria	1	-	2,5	-	-100,0%
Villaguay	2	-	3,8	-	-100,0%
Departamento sin determinar	-	3	///	///	///
Total provincia	49	25	3,5	1,8	-49,4%

Referencias: (-) Cero absoluto. (///) No corresponde.

Fuente: Sistema Nacional de Información Criminal - Sistema Alerta Temprana (SNIC - SAT), Ministerio de Seguridad de la Nación e INDEC.

3.15. Robos.

Tabla 49. Hechos de robos por año. Valores absolutos, tasas cada 100.000 habitantes y variaciones interanuales. Provincia de Entre Ríos. Años 2014-2022

Año	Hechos	Tasa
2014	6.436	491,9
2015	6.681	505,6
2016	6.127	459,1
2017	7.135	529,5
2018	8.727	641,5
2019	9.328	679,3
2020	6.779	489,1
2021	6.618	473,2
2022	8.040	569,8
Variación 2022/2021	21,5%	20,4%

Fuente: Sistema Nacional de Información Criminal - Sistema Alerta Temprana (SNIC - SAT), Ministerio de Seguridad de la Nación e INDEC.

Gráfico 30. Hechos de robos por año. Valores absolutos y tasas cada 100.000 habitantes. Provincia de Entre Ríos. Años 2014-2022

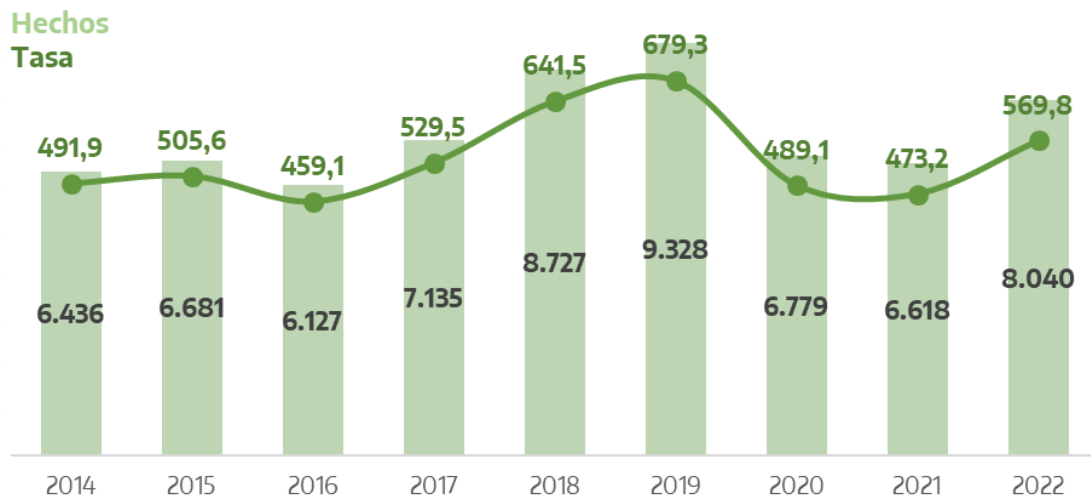

Fuente: Sistema Nacional de Información Criminal - Sistema Alerta Temprana (SNIC - SAT), Ministerio de Seguridad de la Nación e INDEC.

Tabla 50. Hechos de robos por departamento. Valores absolutos, tasas cada 100.000 habitantes y variaciones interanuales. Provincia de Entre Ríos. Años 2021-2022

Departamento	Cantidad de hechos		Tasa		Variación 2022/2021
	2021	2022	2021	2022	
Colón	107	167	136,2	208,6	53,1%
Concordia	1.543	1.723	799,8	884,9	10,6%
Diamante	143	177	276,2	339,2	22,8%
Federación	114	216	134,5	250,6	86,3%
Federal	27	46	95,2	161,3	69,4%
Feliciano	47	35	283,6	210,0	-26,0%
Gualeguay	330	362	558,1	606,5	8,7%
Gualeguaychú	422	585	336,3	461,5	37,2%
Islas del Ibicuy	46	35	340,1	256,7	-24,5%
La Paz	166	165	229,4	227,0	-1,0%
Nogoyá	56	122	135,2	293,7	117,3%
Paraná	2.555	3.231	672,6	844,2	25,5%
San Salvador	49	26	244,8	128,5	-47,5%
Tala	25	32	93,7	119,8	27,9%
Uruguay	646	693	565,7	601,5	6,3%
Victoria	185	189	462,8	469,2	1,4%
Villaguay	143	234	270,4	440,7	63,0%
Departamento sin determinar	14	2	///	///	///
Total provincia	6.618	8.040	473,2	569,8	20,4%

Referencias: (///) No corresponde.

Fuente: Sistema Nacional de Información Criminal - Sistema Alerta Temprana (SNIC - SAT), Ministerio de Seguridad de la Nación e INDEC.

3.16. Tentativas de robo (excluye las agravadas por el res. de lesiones y/o muerte).

Tabla 51. Hechos de tentativas de robos por año. Valores absolutos, tasas cada 100.000 habitantes y variaciones interanuales. Provincia de Entre Ríos. Años 2014-2022

Año	Hechos	Tasa
2014	417	31,9
2015	344	26,0
2016	416	31,2
2017	462	34,3
2018	694	51,0
2019	657	47,8
2020	556	40,1
2021	492	35,2
2022	405	28,7
Variación 2022/2021	-17,7%	-18,4%

Fuente: Sistema Nacional de Información Criminal - Sistema Alerta Temprana (SNIC - SAT), Ministerio de Seguridad de la Nación e INDEC.

Gráfico 31. Hechos de tentativas robos por año. Valores absolutos y tasas cada 100.000 habitantes. Provincia de Entre Ríos. Años 2014-2022



Fuente: Sistema Nacional de Información Criminal - Sistema Alerta Temprana (SNIC - SAT), Ministerio de Seguridad de la Nación e INDEC.

Tabla 52. Hechos de tentativas robos por departamento. Valores absolutos, tasas cada 100.000 habitantes y variaciones interanuales. Provincia de Entre Ríos. Años 2021-2022

Departamento	Cantidad de hechos		Tasa		Variación 2022/2021
	2021	2022	2021	2022	
Colón	2	3	2,5	3,7	47,2%
Concordia	122	77	63,2	39,5	-37,5%
Diamante	6	4	11,6	7,7	-33,8%
Federación	-	2	-	2,3	///
Federal	-	-	-	-	///
Feliciano	1	1	6,0	6,0	-0,6%
Gualeguay	31	20	52,4	33,5	-36,1%
Gualeguaychú	20	1	15,9	0,8	-95,0%
Islas del Ibicuy	-	-	-	-	///
La Paz	10	9	13,8	12,4	-10,4%
Nogoyá	1	3	2,4	7,2	199,2%
Paraná	223	268	58,7	70,0	19,3%
San Salvador	1	-	5,0	-	-100,0%
Tala	-	-	-	-	///
Uruguay	54	5	47,3	4,3	-90,8%
Victoria	17	12	42,5	29,8	-29,9%
Villaguay	4	-	7,6	-	-100,0%
Departamento sin determinar	-	-	///	///	///
Total provincia	492	405	35,2	28,7	-18,4%

Referencias: (-) Cero absoluto. (///) No corresponde.

Fuente: Sistema Nacional de Información Criminal - Sistema Alerta Temprana (SNIC - SAT), Ministerio de Seguridad de la Nación e INDEC.

3.17. Robos agravados por el resultado de lesiones y/o muertes.

Tabla 53. Hechos de robos agravados por el resultado de lesiones y/o muertes por año. Valores absolutos, tasas cada 100.000 habitantes y variaciones interanuales. Provincia de Entre Ríos. Años 2014-2022

Año	Hechos	Tasa
2014	-	-
2015	-	-
2016	-	-
2017	10	0,7
2018	139	10,2
2019	81	5,9
2020	69	5,0
2021	128	9,2
2022	216	15,3
Variación 2022/2021	68,8%	67,3%

Referencias: (-) Cero absoluto.

Fuente: Sistema Nacional de Información Criminal - Sistema Alerta Temprana (SNIC - SAT), Ministerio de Seguridad de la Nación e INDEC.

Gráfico 32. Hechos de robos agravados por el resultado de lesiones y/o muertes por año. Valores absolutos y tasas cada 100.000 habitantes. Provincia de Entre Ríos. Años 2014-2022



Fuente: Sistema Nacional de Información Criminal - Sistema Alerta Temprana (SNIC - SAT), Ministerio de Seguridad de la Nación e INDEC.

Tabla 54. Hechos de robos agravados por el resultado de lesiones y/o muertes por departamento. Valores absolutos, tasas cada 100.000 habitantes y variaciones interanuales. Provincia de Entre Ríos. Años 2021-2022

Departamento	Cantidad de hechos		Tasa		Variación 2022/2021
	2021	2022	2021	2022	
Colón	4	-	5,1	-	-100,0%
Concordia	62	177	32,1	90,9	182,9%
Diamante	-	-	-	-	///
Federación	5	1	5,9	1,2	-80,3%
Federal	-	-	-	-	///
Feliciano	-	-	-	-	///
Gualedguay	1	1	1,7	1,7	-0,9%
Gualedguaychú	1	-	0,8	-	-100,0%
Islas del Ibicuy	-	-	-	-	///
La Paz	-	-	-	-	///
Nogoyá	-	-	-	-	///
Paraná	55	30	14,5	7,8	-45,9%
San Salvador	-	-	-	-	///
Tala	-	1	-	3,7	///
Uruguay	-	6	-	5,2	///
Victoria	-	-	-	-	///
Villaguay	-	-	-	-	///
Departamento sin determinar	-	-	///	///	///
Total provincia	128	216	9,2	15,3	67,3%

Referencias: (-) Cero absoluto. (///) No corresponde.

Fuente: Sistema Nacional de Información Criminal - Sistema Alerta Temprana (SNIC - SAT), Ministerio de Seguridad de la Nación e INDEC.

3.18. Tentativas de robo agravados por el resultado de lesiones y/o muertes.

Tabla 55. Hechos de tentativas de robos agravados por el resultado de lesiones y/o muertes por año. Valores absolutos, tasas cada 100.000 habitantes y variaciones interanuales. Provincia de Entre Ríos. Años 2014-2022

Año	Hechos	Tasa
2014	-	-
2015	-	-
2016	-	-
2017	1	0,1
2018	40	2,9
2019	25	1,8
2020	55	4,0
2021	72	5,1
2022	118	8,4
Variación 2022/2021	63,9%	62,4%

Referencias: (-) Cero absoluto.

Fuente: Sistema Nacional de Información Criminal - Sistema Alerta Temprana (SNIC - SAT), Ministerio de Seguridad de la Nación e INDEC.

Gráfico 33. Hechos de tentativas de robo agravados por el resultado de lesiones y/o muertes por año. Valores absolutos y tasas cada 100.000 habitantes. Provincia de Entre Ríos. Años 2014-2022

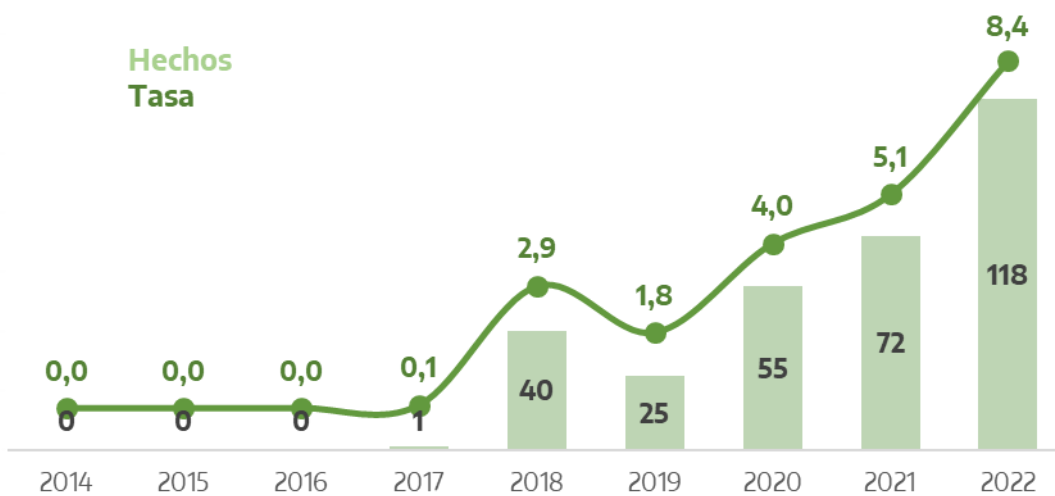

Fuente: Sistema Nacional de Información Criminal - Sistema Alerta Temprana (SNIC - SAT), Ministerio de Seguridad de la Nación e INDEC.

Tabla 56. Hechos de tentativas de robos agravados por el resultado de lesiones y/o muertes por departamento. Valores absolutos, tasas cada 100.000 habitantes y variaciones interanuales. Provincia de Entre Ríos. Años 2021-2022

Departamento	Cantidad de hechos		Tasa		Variación 2022/2021
	2021	2022	2021	2022	
Colón	-	1	-	1,2	///
Concordia	54	100	28,0	51,4	83,5%
Diamante	-	-	-	-	///
Federación	1	-	1,2	-	-100,0%
Federal	-	-	-	-	///
Feliciano	-	-	-	-	///
Gualedguay	-	-	-	-	///
Gualedguaychú	-	-	-	-	///
Islas del Ibicuy	-	-	-	-	///
La Paz	2	1	2,8	1,4	-50,2%
Nogoyá	-	-	-	-	///
Paraná	14	16	3,7	4,2	13,4%
San Salvador	-	-	-	-	///
Tala	-	-	-	-	///
Uruguay	1	-	0,9	-	-100,0%
Victoria	-	-	-	-	///
Villaguay	-	-	-	-	///
Departamento sin determinar	-	-	///	///	///
Total provincia	72	118	5,1	8,4	62,4%

Referencias: (-) Cero absoluto. (///) No corresponde.

Fuente: Sistema Nacional de Información Criminal - Sistema Alerta Temprana (SNIC - SAT), Ministerio de Seguridad de la Nación e INDEC.

3.19. Hurtos.

Tabla 57. Hechos de hurtos por año. Valores absolutos, tasas cada 100.000 habitantes y variaciones interanuales. Provincia de Entre Ríos. Años 2014-2022

Año	Hechos	Tasa
2014	5.249	401,2
2015	5.421	410,2
2016	6.037	452,4
2017	7.082	525,6
2018	9.008	662,1
2019	9.309	677,9
2020	6.964	502,5
2021	7.841	560,7
2022	9.340	662,0
Variación 2022/2021	19,1%	18,1%

Fuente: Sistema Nacional de Información Criminal - Sistema Alerta Temprana (SNIC - SAT), Ministerio de Seguridad de la Nación e INDEC.

Gráfico 34. Hechos de hurtos por año. Valores absolutos y tasas cada 100.000 habitantes. Provincia de Entre Ríos. Años 2014-2022



Fuente: Sistema Nacional de Información Criminal - Sistema Alerta Temprana (SNIC - SAT), Ministerio de Seguridad de la Nación e INDEC.

Tabla 58. Hechos de hurtos por departamento. Valores absolutos, tasas cada 100.000 habitantes y variaciones interanuales. Provincia de Entre Ríos. Años 2021-2022

Departamento	Cantidad de hechos		Tasa		Variación 2022/2021
	2021	2022	2021	2022	
Colón	238	353	303,0	441,0	45,5%
Concordia	1.258	1.434	652,1	736,5	12,9%
Diamante	193	263	372,7	504,1	35,2%
Federación	314	449	370,4	520,9	40,6%
Federal	46	125	162,2	438,3	170,2%
Feliciano	97	86	585,4	515,9	-11,9%
Gualeguay	405	495	684,9	829,3	21,1%
Gualeguaychú	585	380	466,1	299,8	-35,7%
Islas del Ibicuy	82	93	606,2	682,2	12,5%
La Paz	273	343	377,2	471,9	25,1%
Nogoyá	265	245	639,7	589,8	-7,8%
Paraná	2.684	3.449	706,6	901,1	27,5%
San Salvador	135	126	674,4	622,9	-7,6%
Tala	93	90	348,5	337,0	-3,3%
Uruguay	629	753	550,8	653,5	18,7%
Victoria	276	293	690,4	727,4	5,4%
Villaguay	263	351	497,4	661,1	32,9%
Departamento sin determinar	5	12	///	///	///
Total provincia	7.841	9.340	560,7	662,0	18,1%

Referencias: (///) No corresponde.

Fuente: Sistema Nacional de Información Criminal - Sistema Alerta Temprana (SNIC - SAT), Ministerio de Seguridad de la Nación e INDEC.

3.20. Tentativas de hurtos.

Tabla 59. Hechos de tentativas de hurtos por año. Valores absolutos, tasas cada 100.000 habitantes y variaciones interanuales. Provincia de Entre Ríos. Años 2014-2022

Año	Hechos	Tasa
2014	173	13,2
2015	173	13,1
2016	214	16,0
2017	269	20,0
2018	393	28,9
2019	562	40,9
2020	363	26,2
2021	304	21,7
2022	338	24,0
Variación 2022/2021	11,2%	10,2%

Fuente: Sistema Nacional de Información Criminal - Sistema Alerta Temprana (SNIC - SAT), Ministerio de Seguridad de la Nación e INDEC.

Gráfico 35. Hechos de tentativas de hurtos por año. Valores absolutos y tasas cada 100.000 habitantes. Provincia de Entre Ríos. Años 2014-2022

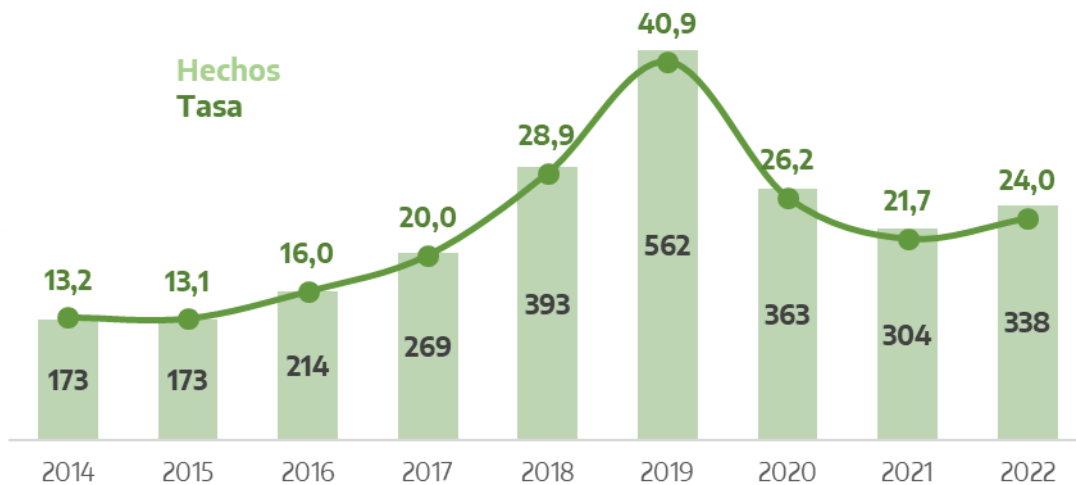

Fuente: Sistema Nacional de Información Criminal - Sistema Alerta Temprana (SNIC - SAT), Ministerio de Seguridad de la Nación e INDEC.

Tabla 60. Hechos de tentativas de hurtos por departamento. Valores absolutos, tasas cada 100.000 habitantes y variaciones interanuales. Provincia de Entre Ríos. Años 2021-2022

Departamento	Cantidad de hechos		Tasa		Variación 2022/2021
	2021	2022	2021	2022	
Colón	9	8	11,5	10,0	-12,8%
Concordia	42	70	21,8	36,0	65,1%
Diamante	-	2	-	3,8	///
Federación	3	-	3,5	-	-100,0%
Federal	-	-	-	-	///
Feliciano	-	1	-	6,0	///
Guaaleguay	30	20	50,7	33,5	-34,0%
Guaaleguaychú	12	5	9,6	3,9	-58,7%
Islas del Ibicuy	1	-	7,4	-	-100,0%
La Paz	4	12	5,5	16,5	198,7%
Nogoyá	4	-	9,7	-	-100,0%
Paraná	174	200	45,8	52,3	14,1%
San Salvador	-	2	-	9,9	///
Tala	-	1	-	3,7	///
Uruguay	17	-	14,9	-	-100,0%
Victoria	6	14	15,0	34,8	131,6%
Villaguay	2	3	3,8	5,7	49,4%
Departamento sin determinar	-	-	///	///	///
Total provincia	304	338	21,7	24,0	10,2%

Referencias: (-) Cero absoluto. (///) No corresponde.

Fuente: Sistema Nacional de Información Criminal - Sistema Alerta Temprana (SNIC - SAT), Ministerio de Seguridad de la Nación e INDEC.

3.21. Otros delitos contra la propiedad.

Tabla 61. Hechos de otros delitos contra la propiedad por año. Valores absolutos, tasas cada 100.000 habitantes y variaciones interanuales. Provincia de Entre Ríos. Años 2014-2022

Año	Hechos	Tasa
2014	2.947	225,3
2015	3.663	277,2
2016	3.698	277,1
2017	5.148	382,0
2018	3.402	250,1
2019	3.731	271,7
2020	3.841	277,1
2021	4.848	346,7
2022	5.052	358,1
Variación 2022/2021	4,2%	3,3%

Fuente: Sistema Nacional de Información Criminal - Sistema Alerta Temprana (SNIC - SAT), Ministerio de Seguridad de la Nación e INDEC.

Gráfico 36. Hechos de otros delitos contra la propiedad por año. Valores absolutos y tasas cada 100.000 habitantes. Provincia de Entre Ríos. Años 2014-2022



Fuente: Sistema Nacional de Información Criminal - Sistema Alerta Temprana (SNIC - SAT), Ministerio de Seguridad de la Nación e INDEC.

Tabla 62. Hechos de otros delitos contra la propiedad por departamento. Valores absolutos, tasas cada 100.000 habitantes y variaciones interanuales. Provincia de Entre Ríos. Años 2021-2022

Departamento	Cantidad de hechos		Tasa		Variación 2022/2021
	2021	2022	2021	2022	
Colón	145	220	184,6	274,9	48,9%
Concordia	673	606	348,8	311,2	-10,8%
Diamante	146	186	282,0	356,5	26,4%
Federación	68	85	80,2	98,6	22,9%
Federal	23	11	81,1	38,6	-52,4%
Feliciano	40	43	241,4	257,9	6,9%
Guaaleguay	378	421	639,3	705,3	10,3%
Guaaleguaychú	265	260	211,2	205,1	-2,9%
Islas del Ibicuy	27	10	199,6	73,4	-63,3%
La Paz	146	155	201,7	213,2	5,7%
Nogoyá	175	191	422,4	459,8	8,8%
Paraná	1.491	1.630	392,5	425,9	8,5%
San Salvador	38	48	189,8	237,3	25,0%
Tala	95	110	356,0	411,9	15,7%
Uruguay	593	663	519,3	575,4	10,8%
Victoria	236	223	590,4	553,6	-6,2%
Villaguay	300	186	567,4	350,3	-38,3%
Departamento sin determinar	9	4	///	///	///
Total provincia	4.848	5.052	346,7	358,1	3,3%

Referencias: (///) No corresponde.

Fuente: Sistema Nacional de Información Criminal - Sistema Alerta Temprana (SNIC - SAT), Ministerio de Seguridad de la Nación e INDEC.

3.22. Delitos contra la seguridad pública.

Tabla 63. Hechos de delitos contra la seguridad pública por año. Valores absolutos, tasas cada 100.000 habitantes y variaciones interanuales. Provincia de Entre Ríos. Años 2014-2022

Año	Hechos	Tasa
2014	183	14,0
2015	205	15,5
2016	268	20,1
2017	295	21,9
2018	400	29,4
2019	341	24,8
2020	3.776	272,4
2021	804	57,5
2022	323	22,9
Variación 2022/2021	-59,8%	-60,2%

Fuente: Sistema Nacional de Información Criminal - Sistema Alerta Temprana (SNIC - SAT), Ministerio de Seguridad de la Nación e INDEC.

Gráfico 37. Hechos de delitos contra la seguridad pública por año. Valores absolutos y tasas cada 100.000 habitantes. Provincia de Entre Ríos. Años 2014-2022

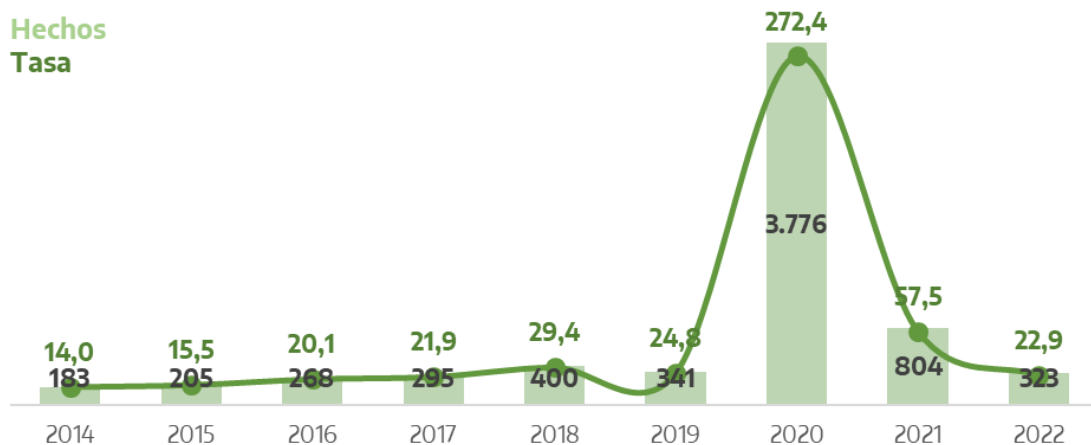

Fuente: Sistema Nacional de Información Criminal - Sistema Alerta Temprana (SNIC - SAT), Ministerio de Seguridad de la Nación e INDEC.

Tabla 64. Hechos de delitos contra la seguridad pública por departamento. Valores absolutos, tasas cada 100.000 habitantes y variaciones interanuales. Provincia de Entre Ríos. Años 2021-2022

Departamento	Cantidad de hechos		Tasa		Variación 2022/2021
	2021	2022	2021	2022	
Colón	7	-	8,9	-	-100,0%
Concordia	93	108	48,2	55,5	15,1%
Diamante	6	10	11,6	19,2	65,4%
Federación	7	4	8,3	4,6	-43,8%
Federal	8	5	28,2	17,5	-37,9%
Feliciano	5	4	30,2	24,0	-20,5%
Guaaleguay	33	22	55,8	36,9	-34,0%
Guaaleguaychú	40	1	31,9	0,8	-97,5%
Islas del Ibicuy	6	-	44,4	-	-100,0%
La Paz	16	7	22,1	9,6	-56,4%
Nogoyá	5	-	12,1	-	-100,0%
Paraná	95	51	25,0	13,3	-46,7%
San Salvador	1	1	5,0	4,9	-1,0%
Tala	6	2	22,5	7,5	-66,7%
Uruguay	22	16	19,3	13,9	-27,9%
Victoria	6	1	15,0	2,5	-83,5%
Villaguay	4	2	7,6	3,8	-50,2%
Departamento sin determinar	444	89	///	///	///
Total provincia	804	323	57,5	22,9	-60,2%

Referencias: (-) Cero absoluto. (///) No corresponde.

Fuente: Sistema Nacional de Información Criminal - Sistema Alerta Temprana (SNIC - SAT), Ministerio de Seguridad de la Nación e INDEC.

3.23. Delitos contra el orden público.

Tabla 65. Hechos de delitos contra el orden público por año. Valores absolutos, tasas cada 100.000 habitantes y variaciones interanuales. Provincia de Entre Ríos. Años 2014-2022

Año	Hechos	Tasa
2014	14	1,1
2015	13	1,0
2016	21	1,6
2017	71	5,3
2018	170	12,5
2019	237	17,3
2020	291	21,0
2021	276	19,7
2022	237	16,8
Variación 2022/2021	-14,1%	-14,9%

Fuente: Sistema Nacional de Información Criminal - Sistema Alerta Temprana (SNIC - SAT), Ministerio de Seguridad de la Nación e INDEC.

Gráfico 38. Hechos de delitos contra el orden público por año. Valores absolutos y tasas cada 100.000 habitantes. Provincia de Entre Ríos. Años 2014-2022

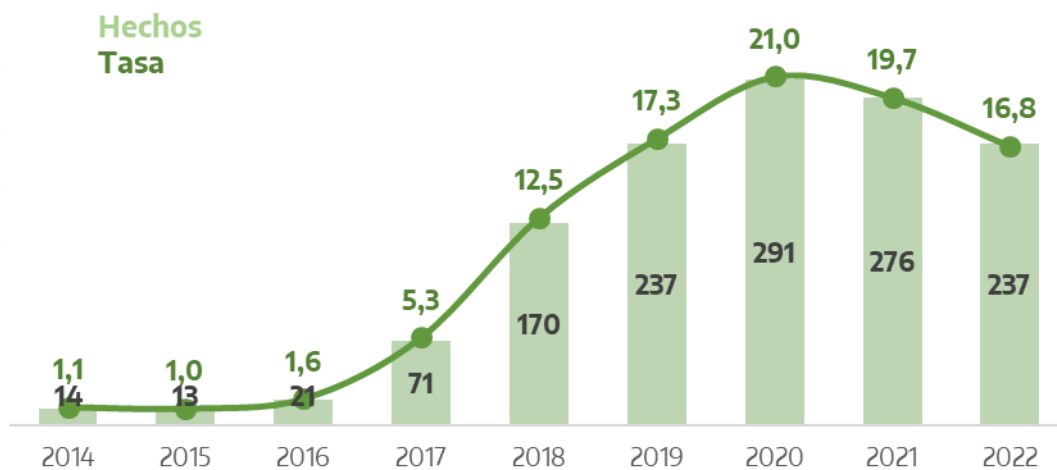

Fuente: Sistema Nacional de Información Criminal - Sistema Alerta Temprana (SNIC - SAT), Ministerio de Seguridad de la Nación e INDEC.

Tabla 66. Hechos de delitos contra el orden público por departamento. Valores absolutos, tasas cada 100.000 habitantes y variaciones interanuales. Provincia de Entre Ríos. Años 2021-2022

Departamento	Cantidad de hechos		Tasa		Variación 2022/2021
	2021	2022	2021	2022	
Colón	2	-	2,5	-	-100,0%
Concordia	21	18	10,9	9,2	-15,1%
Diamante	67	88	129,4	168,7	30,4%
Federación	3	13	3,5	15,1	326,1%
Federal	3	3	10,6	10,5	-0,6%
Feliciano	22	1	132,8	6,0	-95,5%
Guaaleguay	-	1	-	1,7	///
Guaaleguaychú	4	7	3,2	5,5	73,3%
Islas del Ibicuy	7	20	51,7	146,7	183,5%
La Paz	-	-	-	-	///
Nogoyá	-	-	-	-	///
Paraná	71	51	18,7	13,3	-28,7%
San Salvador	5	1	25,0	4,9	-80,2%
Tala	16	6	60,0	22,5	-62,5%
Uruguay	36	23	31,5	20,0	-36,7%
Victoria	2	3	5,0	7,4	48,9%
Villaguay	9	1	17,0	1,9	-88,9%
Departamento sin determinar	8	1	///	///	///
Total provincia	276	237	19,7	16,8	-14,9%

Referencias: (-) Cero absoluto. (///) No corresponde.

Fuente: Sistema Nacional de Información Criminal - Sistema Alerta Temprana (SNIC - SAT), Ministerio de Seguridad de la Nación e INDEC.

3.24. Delitos contra la seguridad de la Nación.

Tabla 67. Hechos de delitos contra la seguridad de la Nación por año. Valores absolutos, tasas cada 100.000 habitantes y variaciones interanuales. Provincia de Entre Ríos. Años 2014-2022

Año	Hechos	Tasa
2014	-	-
2015	-	-
2016	9	0,7
2017	1	0,1
2018	4	0,3
2019	13	0,9
2020	492	35,5
2021	17	1,2
2022	3	0,2
Variación 2022/2021	-82,4%	-82,5%

Referencias: (-) Cero absoluto.

Fuente: Sistema Nacional de Información Criminal - Sistema Alerta Temprana (SNIC - SAT), Ministerio de Seguridad de la Nación e INDEC.

Gráfico 39. Hechos de delitos contra la seguridad de la Nación por año. Valores absolutos y tasas cada 100.000 habitantes. Provincia de Entre Ríos. Años 2014-2022

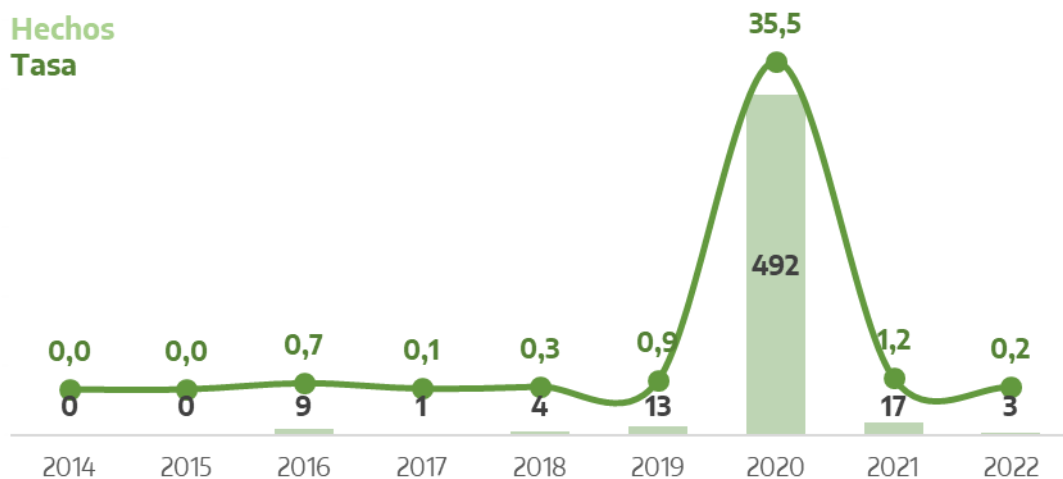

Fuente: Sistema Nacional de Información Criminal - Sistema Alerta Temprana (SNIC - SAT), Ministerio de Seguridad de la Nación e INDEC.

Tabla 68. Hechos de delitos contra la seguridad de la Nación por departamento. Valores absolutos, tasas cada 100.000 habitantes y variaciones interanuales. Provincia de Entre Ríos. Años 2021-2022

Departamento	Cantidad de hechos		Tasa		Variación 2022/2021
	2021	2022	2021	2022	
Colón	-	-	-	-	///
Concordia	-	-	-	-	///
Diamante	-	-	-	-	///
Federación	-	-	-	-	///
Federal	-	-	-	-	///
Feliciano	-	-	-	-	///
Guaaleguay	-	-	-	-	///
Guaaleguaychú	-	-	-	-	///
Islas del Ibicuy	-	-	-	-	///
La Paz	-	-	-	-	///
Nogoyá	-	-	-	-	///
Paraná	11	3	2,9	0,8	-72,9%
San Salvador	-	-	-	-	///
Tala	2	-	7,5	-	-100,0%
Uruguay	-	-	-	-	///
Victoria	-	-	-	-	///
Villaguay	4	-	7,6	-	-100,0%
Departamento sin determinar	-	-	///	///	///
Total provincia	17	3	1,2	0,2	-82,5%

Referencias: (-) Cero absoluto. (///) No corresponde.

Fuente: Sistema Nacional de Información Criminal - Sistema Alerta Temprana (SNIC - SAT), Ministerio de Seguridad de la Nación e INDEC.

3.25. Delitos contra los poderes públicos y el orden constitucional.

Tabla 69. Hechos de delitos contra los poderes públicos y el orden constitucional por año. Valores absolutos, tasas cada 100.000 habitantes y variaciones interanuales. Provincia de Entre Ríos. Años 2014-2022

Año	Hechos	Tasa
2014	-	-
2015	-	-
2016	10	0,7
2017	35	2,6
2018	38	2,8
2019	51	3,7
2020	25	1,8
2021	26	1,9
2022	6	0,4
Variación 2022/2021	-76,9%	-77,1%

Referencias: (-) Cero absoluto.

Fuente: Sistema Nacional de Información Criminal - Sistema Alerta Temprana (SNIC - SAT), Ministerio de Seguridad de la Nación e INDEC.

Gráfico 40. Hechos de delitos contra los poderes públicos y el orden constitucional por año. Valores absolutos y tasas cada 100.000 habitantes. Provincia de Entre Ríos. Años 2014-2022

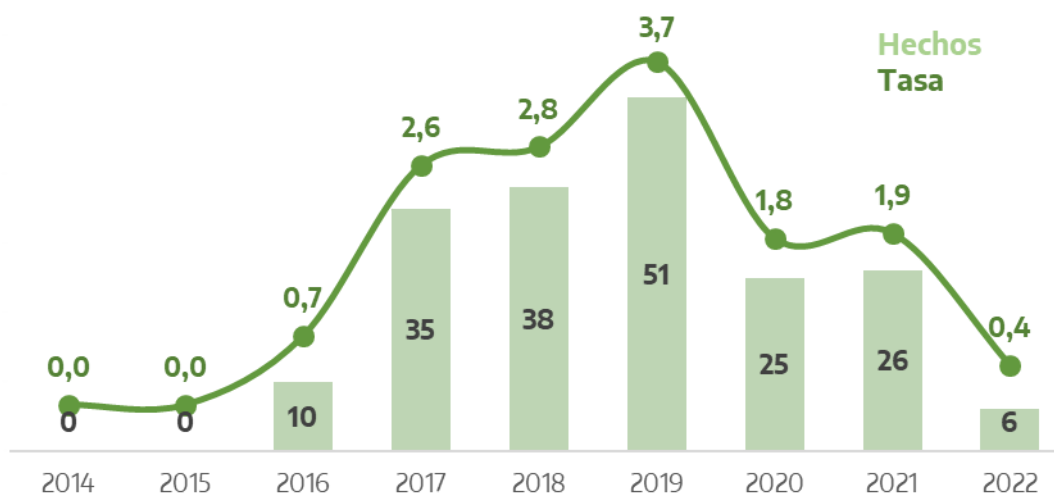

Fuente: Sistema Nacional de Información Criminal - Sistema Alerta Temprana (SNIC - SAT), Ministerio de Seguridad de la Nación e INDEC.

Tabla 70. Hechos de delitos contra los poderes públicos y el orden constitucional por departamento. Valores absolutos, tasas cada 100.000 habitantes y variaciones interanuales. Provincia de Entre Ríos. Años 2021-2022

Departamento	Cantidad de hechos		Tasa		Variación 2022/2021
	2021	2022	2021	2022	
Colón	-	-	-	-	///
Concordia	-	-	-	-	///
Diamante	2	-	3,9	-	-100,0%
Federación	1	-	1,2	-	-100,0%
Federal	-	-	-	-	///
Feliciano	-	-	-	-	///
Guaaleguay	-	-	-	-	///
Guaaleguaychú	-	-	-	-	///
Islas del Ibicuy	-	-	-	-	///
La Paz	-	-	-	-	///
Nogoyá	-	-	-	-	///
Paraná	23	6	6,1	1,6	-74,1%
San Salvador	-	-	-	-	///
Tala	-	-	-	-	///
Uruguay	-	-	-	-	///
Victoria	-	-	-	-	///
Villaguay	-	-	-	-	///
Departamento sin determinar	-	-	///	///	///
Total provincia	26	6	1,9	0,4	-77,1%

Referencias: (-) Cero absoluto. (///) No corresponde.

Fuente: Sistema Nacional de Información Criminal - Sistema Alerta Temprana (SNIC - SAT), Ministerio de Seguridad de la Nación e INDEC.

3.26. Delitos contra la administración pública.

Tabla 71. Hechos de delitos contra la administración pública por año. Valores absolutos, tasas cada 100.000 habitantes y variaciones interanuales. Provincia de Entre Ríos. Años 2014-2022

Año	Hechos	Tasa
2014	560	42,8
2015	440	33,3
2016	526	39,4
2017	681	50,5
2018	503	37,0
2019	476	34,7
2020	905	65,3
2021	615	44,0
2022	429	30,4
Variación 2022/2021	-30,2%	-30,9%

Fuente: Sistema Nacional de Información Criminal - Sistema Alerta Temprana (SNIC - SAT), Ministerio de Seguridad de la Nación e INDEC.

Gráfico 41. Hechos de delitos contra la administración pública por año. Valores absolutos y tasas cada 100.000 habitantes. Provincia de Entre Ríos. Años 2014-2022

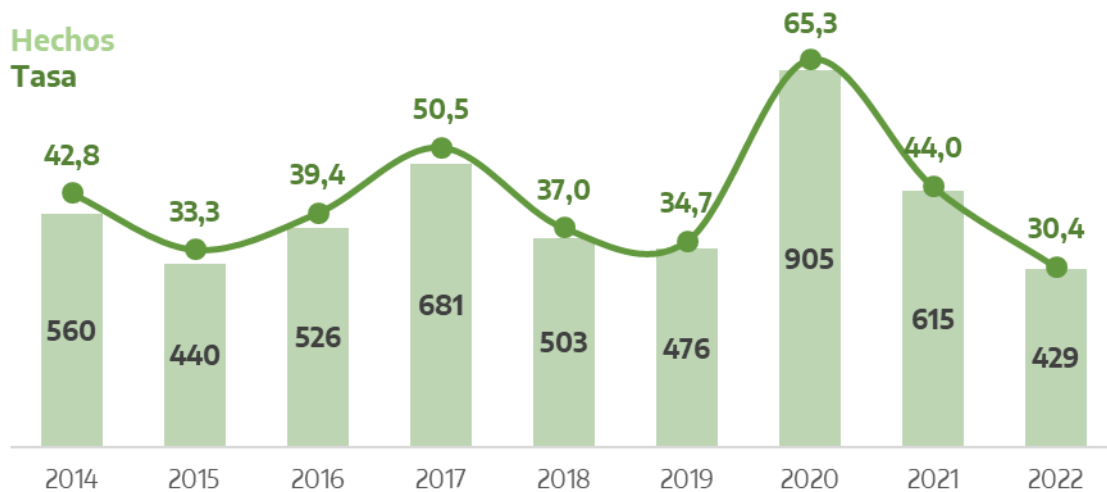

Fuente: Sistema Nacional de Información Criminal - Sistema Alerta Temprana (SNIC - SAT), Ministerio de Seguridad de la Nación e INDEC.

Tabla 72. Hechos de delitos contra la administración pública por departamento. Valores absolutos, tasas cada 100.000 habitantes y variaciones interanuales. Provincia de Entre Ríos. Años 2021-2022

Departamento	Cantidad de hechos		Tasa		Variación 2022/2021
	2021	2022	2021	2022	
Colón	72	12	91,7	15,0	-83,6%
Concordia	34	73	17,6	37,5	112,7%
Diamante	-	-	-	-	///
Federación	8	15	9,4	17,4	84,4%
Federal	3	5	10,6	17,5	65,7%
Feliciano	-	-	-	-	///
Guaaleguay	132	104	223,2	174,2	-22,0%
Guaaleguaychú	19	16	15,1	12,6	-16,6%
Islas del Ibicuy	-	-	-	-	///
La Paz	9	13	12,4	17,9	43,8%
Nogoyá	16	10	38,6	24,1	-37,7%
Paraná	93	78	24,5	20,4	-16,8%
San Salvador	44	32	219,8	158,2	-28,0%
Tala	35	21	131,2	78,6	-40,0%
Uruguay	-	-	-	-	///
Victoria	28	3	70,0	7,4	-89,4%
Villaguay	115	42	217,5	79,1	-63,6%
Departamento sin determinar	7	5	///	///	///
Total provincia	615	429	44,0	30,4	-30,9%

Referencias: (-) Cero absoluto. (///) No corresponde.

Fuente: Sistema Nacional de Información Criminal - Sistema Alerta Temprana (SNIC - SAT), Ministerio de Seguridad de la Nación e INDEC.

3.27. Delitos contra la fe pública.

Tabla 73. Hechos de delitos contra la fe pública por año. Valores absolutos, tasas cada 100.000 habitantes y variaciones interanuales. Provincia de Entre Ríos. Años 2014-2022

Año	Hechos	Tasa
2014	64	4,9
2015	48	3,6
2016	102	7,6
2017	200	14,8
2018	466	34,3
2019	458	33,4
2020	384	27,7
2021	230	16,4
2022	81	5,7
Variación 2022/2021	-64,8%	-65,1%

Fuente: Sistema Nacional de Información Criminal - Sistema Alerta Temprana (SNIC - SAT), Ministerio de Seguridad de la Nación e INDEC.

Gráfico 42. Hechos de delitos contra la fe pública por año. Valores absolutos y tasas cada 100.000 habitantes. Provincia de Entre Ríos. Años 2014-2022

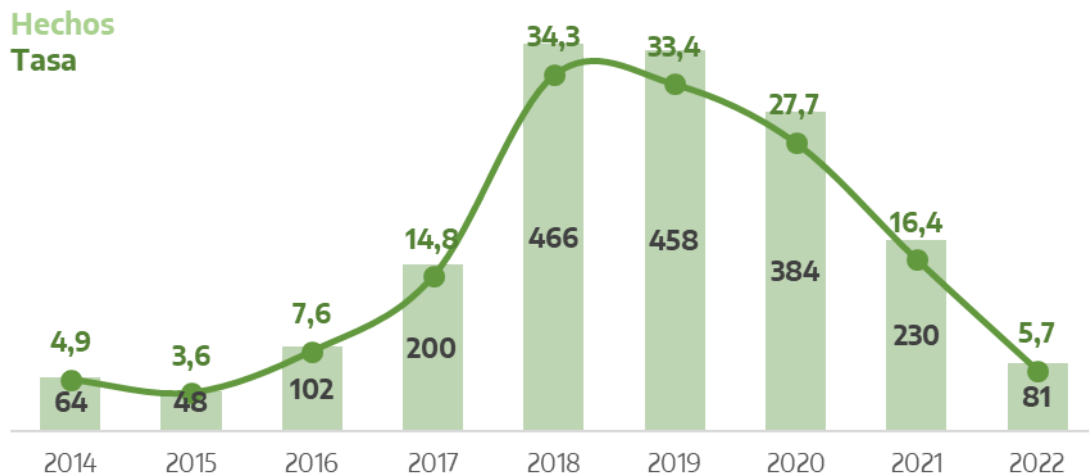

Fuente: Sistema Nacional de Información Criminal - Sistema Alerta Temprana (SNIC - SAT), Ministerio de Seguridad de la Nación e INDEC.

Tabla 74. Hechos de delitos contra la fe pública por departamento. Valores absolutos, tasas cada 100.000 habitantes y variaciones interanuales. Provincia de Entre Ríos. Años 2021-2022

Departamento	Cantidad de hechos		Tasa		Variación 2022/2021
	2021	2022	2021	2022	
Colón	-	4	-	5,0	///
Concordia	22	4	11,4	2,1	-82,0%
Diamante	-	-	-	-	///
Federación	24	39	28,3	45,2	59,8%
Federal	1	4	3,5	14,0	297,7%
Feliciano	-	-	-	-	///
Gualedguay	5	1	8,5	1,7	-80,2%
Gualedguaychú	113	1	90,0	0,8	-99,1%
Islas del Ibicuy	1	-	7,4	-	-100,0%
La Paz	-	6	-	8,3	///
Nogoyá	-	-	-	-	///
Paraná	15	12	3,9	3,1	-20,6%
San Salvador	5	-	25,0	-	-100,0%
Tala	1	-	3,7	-	-100,0%
Uruguay	-	-	-	-	///
Victoria	-	-	-	-	///
Villaguay	-	-	-	-	///
Departamento sin determinar	43	10	///	///	///
Total provincia	230	81	16,4	5,7	-65,1%

Referencias: (-) Cero absoluto. (///) No corresponde.

Fuente: Sistema Nacional de Información Criminal - Sistema Alerta Temprana (SNIC - SAT), Ministerio de Seguridad de la Nación e INDEC.

3.28.1. Siembra y producción de estupefacientes.

Tabla 75. Hechos de siembra y producción de estupefacientes por año. Valores absolutos, tasas cada 100.000 habitantes y variaciones interanuales. Provincia de Entre Ríos. Años 2017-2022

Año	Hechos	Tasa
2017	8	0,6
2018	8	0,6
2019	32	2,3
2020	44	3,2
2021	48	3,4
2022	18	1,3
Variación 2022/2021	-62,5%	-62,8%

Fuente: Sistema Nacional de Información Criminal - Sistema Alerta Temprana (SNIC - SAT), Ministerio de Seguridad de la Nación e INDEC.

Gráfico 43. Hechos de siembra y producción de estupefacientes por año. Valores absolutos y tasas cada 100.000 habitantes. Provincia de Entre Ríos. Años 2017-2022

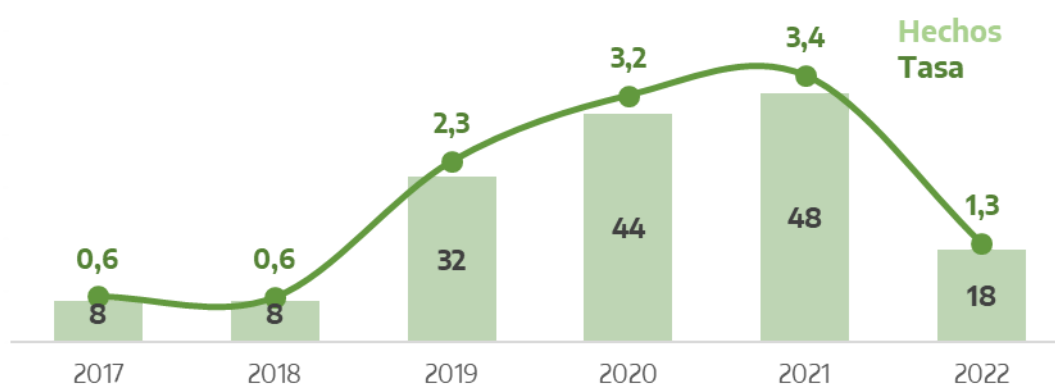

Fuente: Sistema Nacional de Información Criminal - Sistema Alerta Temprana (SNIC - SAT), Ministerio de Seguridad de la Nación e INDEC.

Tabla 76. Hechos de siembra y producción de estupefacientes por departamento. Valores absolutos, tasas cada 100.000 habitantes y variaciones interanuales. Provincia de Entre Ríos. Años 2021-2022

Departamento	Cantidad de hechos		Tasa		Variación 2022/2021
	2021	2022	2021	2022	
Colón	-	-	-	-	///
Concordia	3	-	1,6	-	-100,0%
Diamante	-	-	-	-	///
Federación	-	-	-	-	///
Federal	-	1	-	3,5	///
Feliciano	-	-	-	-	///
Gualedguay	4	2	6,8	3,4	-50,5%
Gualedguaychú	3	-	2,4	-	-100,0%
Islas del Ibicuy	-	-	-	-	///
La Paz	-	-	-	-	///
Nogoyá	-	-	-	-	///
Paraná	4	2	1,1	0,5	-50,4%
San Salvador	-	-	-	-	///
Tala	-	-	-	-	///
Uruguay	-	-	-	-	///
Victoria	-	-	-	-	///
Villaguay	-	-	-	-	///
Departamento sin determinar	34	13	///	///	///
Total provincia	48	18	3,4	1,3	-62,8%

Referencias: (-) Cero absoluto. (///) No corresponde.

Fuente: Sistema Nacional de Información Criminal - Sistema Alerta Temprana (SNIC - SAT), Ministerio de Seguridad de la Nación e INDEC.

3.28.2. Comercialización y entrega de estupefacientes.

Tabla 77. Hechos de comercialización y entrega de estupefacientes por año. Valores absolutos, tasas cada 100.000 habitantes y variaciones interanuales. Provincia de Entre Ríos. Años 2017-2022

Año	Hechos	Tasa
2017	106	7,9
2018	145	10,7
2019	225	16,4
2020	187	13,5
2021	177	12,7
2022	147	10,4
Variación 2022/2021	-16,9%	-17,7%

Fuente: Sistema Nacional de Información Criminal - Sistema Alerta Temprana (SNIC - SAT), Ministerio de Seguridad de la Nación e INDEC.

Gráfico 44. Hechos de comercialización y entrega de estupefacientes por año. Valores absolutos y tasas cada 100.000 habitantes. Provincia de Entre Ríos. Años 2017-2022



Fuente: Sistema Nacional de Información Criminal - Sistema Alerta Temprana (SNIC - SAT), Ministerio de Seguridad de la Nación e INDEC.

Tabla 78. Hechos de comercialización y entrega de estupefacientes por departamento. Valores absolutos, tasas cada 100.000 habitantes y variaciones interanuales. Provincia de Entre Ríos. Años 2021-2022

Departamento	Cantidad de hechos		Tasa		Variación 2022/2021
	2021	2022	2021	2022	
Colón	-	2	-	2,5	///
Concordia	1	1	0,5	0,5	-0,9%
Diamante	-	3	-	5,7	///
Federación	-	1	-	1,2	///
Federal	-	-	-	-	///
Feliciano	-	1	-	6,0	///
Guauguay	22	55	37,2	92,1	147,7%
Guauguaychú	5	-	4,0	-	-100,0%
Islas del Ibicuy	-	-	-	-	///
La Paz	-	-	-	-	///
Nogoyá	-	-	-	-	///
Paraná	21	1	5,5	0,3	-95,3%
San Salvador	-	-	-	-	///
Tala	13	12	48,7	44,9	-7,8%
Uruguay	-	-	-	-	///
Victoria	-	-	-	-	///
Villaguay	-	2	-	3,8	///
Departamento sin determinar	115	69	///	///	///
Total provincia	177	147	12,7	10,4	-17,7%

Referencias: (-) Cero absoluto. (///) No corresponde.

Fuente: Sistema Nacional de Información Criminal - Sistema Alerta Temprana (SNIC - SAT), Ministerio de Seguridad de la Nación e INDEC.

3.28.3. Tenencia o entrega atenuada de estupefacientes.

Tabla 79. Hechos de tenencia o entrega atenuada de estupefacientes por año. Valores absolutos, tasas cada 100.000 habitantes y variaciones interanuales. Provincia de Entre Ríos. Años 2017-2022

Año	Hechos	Tasa
2017	1	0,1
2018	8	0,6
2019	18	1,3
2020	23	1,7
2021	48	3,4
2022	135	9,6
Variación 2022/2021	181,3%	178,8%

Fuente: Sistema Nacional de Información Criminal - Sistema Alerta Temprana (SNIC - SAT), Ministerio de Seguridad de la Nación e INDEC.

Gráfico 45. Hechos de tenencia o entrega atenuada de estupefacientes por año. Valores absolutos y tasas cada 100.000 habitantes. Provincia de Entre Ríos. Años 2017-2022

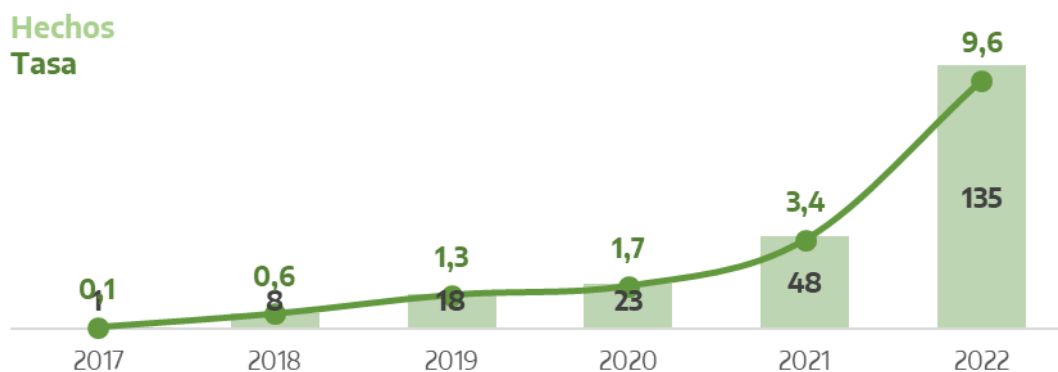

Fuente: Sistema Nacional de Información Criminal - Sistema Alerta Temprana (SNIC - SAT), Ministerio de Seguridad de la Nación e INDEC.

Tabla 80. Hechos de tenencia o entrega atenuada de estupefacientes por departamento. Valores absolutos, tasas cada 100.000 habitantes y variaciones interanuales. Provincia de Entre Ríos. Años 2021-2022

Departamento	Cantidad de hechos		Tasa		Variación 2022/2021
	2021	2022	2021	2022	
Colón	-	-	-	-	///
Concordia	2	2	1,0	1,0	-0,9%
Diamante	1	-	1,9	-	-100,0%
Federación	-	-	-	-	///
Federal	2	-	7,1	-	-100,0%
Feliciano	-	-	-	-	///
Gualeguay	-	-	-	-	///
Gualeguaychú	1	-	0,8	-	-100,0%
Islas del Ibicuy	-	-	-	-	///
La Paz	-	-	-	-	///
Nogoyá	-	-	-	-	///
Paraná	41	131	10,8	34,2	217,1%
San Salvador	-	-	-	-	///
Tala	-	-	-	-	///
Uruguay	-	-	-	-	///
Victoria	-	-	-	-	///
Villaguay	-	1	-	1,9	///
Departamento sin determinar	1	1	///	///	///
Total provincia	48	135	3,4	9,6	178,8%

Referencias: (-) Cero absoluto. (///) No corresponde.

Fuente: Sistema Nacional de Información Criminal - Sistema Alerta Temprana (SNIC - SAT), Ministerio de Seguridad de la Nación e INDEC.

3.28.4. Desvío de Importación de estupefacientes.

Tabla 81. Hechos de desvío de Importación de estupefacientes por año. Valores absolutos, tasas cada 100.000 habitantes y variaciones interanuales. Provincia de Entre Ríos. Años 2017-2022

Año	Hechos	Tasa
2017	-	-
2018	1	0,1
2019	12	0,9
2020	-	-
2021	-	-
2022	-	-
Variación 2022/2021	///	///

Referencias: (-) Cero absoluto. (///) No corresponde.

Fuente: Sistema Nacional de Información Criminal - Sistema Alerta Temprana (SNIC - SAT), Ministerio de Seguridad de la Nación e INDEC.

Gráfico 46. Hechos de desvío de Importación de estupefacientes por año. Valores absolutos y tasas cada 100.000 habitantes. Provincia de Entre Ríos. Años 2017-2022



Fuente: Sistema Nacional de Información Criminal - Sistema Alerta Temprana (SNIC - SAT), Ministerio de Seguridad de la Nación e INDEC.

Tabla 82. Hechos de desvío de Importación de estupefacientes por departamento. Valores absolutos, tasas cada 100.000 habitantes y variaciones interanuales. Provincia de Entre Ríos. Años 2021-2022

Departamento	Cantidad de hechos		Tasa		Variación 2022/2021
	2021	2022	2021	2022	
Colón	-	-	-	-	///
Concordia	-	-	-	-	///
Diamante	-	-	-	-	///
Federación	-	-	-	-	///
Federal	-	-	-	-	///
Feliciano	-	-	-	-	///
Gualedguay	-	-	-	-	///
Gualedguaychú	-	-	-	-	///
Islas del Ibicuy	-	-	-	-	///
La Paz	-	-	-	-	///
Nogoyá	-	-	-	-	///
Paraná	-	-	-	-	///
San Salvador	-	-	-	-	///
Tala	-	-	-	-	///
Uruguay	-	-	-	-	///
Victoria	-	-	-	-	///
Villaguay	-	-	-	-	///
Departamento sin determinar	-	-	///	///	///
Total provincia	-	-	-	-	///

Referencias: (-) Cero absoluto. (///) No corresponde.

Fuente: Sistema Nacional de Información Criminal - Sistema Alerta Temprana (SNIC - SAT), Ministerio de Seguridad de la Nación e INDEC.

3.28.5. Organización y financiación de estupefacientes.

Tabla 83. Hechos de organización y financiación de estupefacientes por año. Valores absolutos, tasas cada 100.000 habitantes y variaciones interanuales. Provincia de Entre Ríos. Años 2017-2022

Año	Hechos	Tasa
2017	-	-
2018	3	0,2
2019	3	0,2
2020	5	0,4
2021	5	0,4
2022	-	-
Variación 2022/2021	-100,0%	-100,0%

Referencias: (-) Cero absoluto.

Fuente: Sistema Nacional de Información Criminal - Sistema Alerta Temprana (SNIC - SAT), Ministerio de Seguridad de la Nación e INDEC.

Gráfico 47. Hechos de organización y financiación de estupefacientes por año. Valores absolutos y tasas cada 100.000 habitantes. Provincia de Entre Ríos. Años 2017-2022

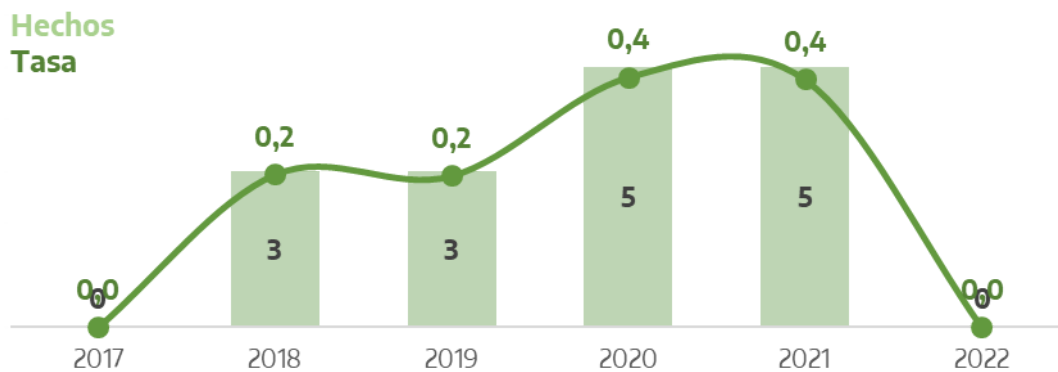

Fuente: Sistema Nacional de Información Criminal - Sistema Alerta Temprana (SNIC - SAT), Ministerio de Seguridad de la Nación e INDEC.

Tabla 84. Hechos de organización y financiación de estupefacientes por departamento. Valores absolutos, tasas cada 100.000 habitantes y variaciones interanuales. Provincia de Entre Ríos. Años 2021-2022

Departamento	Cantidad de hechos		Tasa		Variación 2022/2021
	2021	2022	2021	2022	
Colón	-	-	-	-	///
Concordia	2	-	1,0	-	-100,0%
Diamante	-	-	-	-	///
Federación	-	-	-	-	///
Federal	-	-	-	-	///
Feliciano	-	-	-	-	///
Guaaleguay	-	-	-	-	///
Guaaleguaychú	-	-	-	-	///
Islas del Ibicuy	-	-	-	-	///
La Paz	-	-	-	-	///
Nogoyá	-	-	-	-	///
Paraná	-	-	-	-	///
San Salvador	-	-	-	-	///
Tala	-	-	-	-	///
Uruguay	-	-	-	-	///
Victoria	-	-	-	-	///
Villaguay	-	-	-	-	///
Departamento sin determinar	3	-	///	///	///
Total provincia	5	-	0,4	-	-100,0%

Referencias: (-) Cero absoluto. (///) No corresponde.

Fuente: Sistema Nacional de Información Criminal - Sistema Alerta Temprana (SNIC - SAT), Ministerio de Seguridad de la Nación e INDEC.

3.28.6. Tenencia simple de estupefacientes.

Tabla 85. Hechos de tenencia simple de estupefacientes por año. Valores absolutos, tasas cada 100.000 habitantes y variaciones interanuales. Provincia de Entre Ríos. Años 2017-2022

Año	Hechos	Tasa
2017	109	8,1
2018	68	5,0
2019	55	4,0
2020	86	6,2
2021	73	5,2
2022	47	3,3
Variación 2022/2021	-35,6%	-36,2%

Fuente: Sistema Nacional de Información Criminal - Sistema Alerta Temprana (SNIC - SAT), Ministerio de Seguridad de la Nación e INDEC.

Gráfico 48. Hechos de tenencia simple de estupefacientes por año. Valores absolutos y tasas cada 100.000 habitantes. Provincia de Entre Ríos. Años 2017-2022

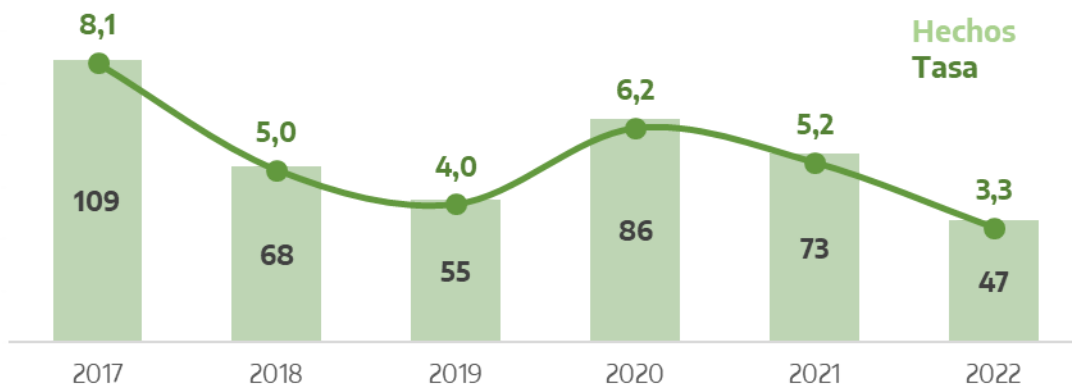

Fuente: Sistema Nacional de Información Criminal - Sistema Alerta Temprana (SNIC - SAT), Ministerio de Seguridad de la Nación e INDEC.

Tabla 86. Hechos de tenencia simple de estupefacientes por departamento. Valores absolutos, tasas cada 100.000 habitantes y variaciones interanuales. Provincia de Entre Ríos. Años 2021-2022

Departamento	Cantidad de hechos		Tasa		Variación 2022/2021
	2021	2022	2021	2022	
Colón	-	-	-	-	///
Concordia	8	10	4,1	5,1	23,9%
Diamante	-	-	-	-	///
Federación	-	-	-	-	///
Federal	-	-	-	-	///
Feliciano	-	1	-	6,0	///
Guaaleguay	-	-	-	-	///
Guaaleguaychú	1	-	0,8	-	-100,0%
Islas del Ibicuy	-	-	-	-	///
La Paz	-	-	-	-	///
Nogoyá	-	-	-	-	///
Paraná	14	7	3,7	1,8	-50,4%
San Salvador	-	-	-	-	///
Tala	2	-	7,5	-	-100,0%
Uruguay	-	2	-	1,7	///
Victoria	-	-	-	-	///
Villaguay	-	-	-	-	///
Departamento sin determinar	48	27	///	///	///
Total provincia	73	47	5,2	3,3	-36,2%

Referencias: (-) Cero absoluto. (///) No corresponde.

Fuente: Sistema Nacional de Información Criminal - Sistema Alerta Temprana (SNIC - SAT), Ministerio de Seguridad de la Nación e INDEC.

3.28.7. Tenencia simple atenuada para uso personal de estupefacientes.

Tabla 87. Hechos de tenencia simple atenuada para uso personal de estupefacientes por año. Valores absolutos, tasas cada 100.000 habitantes y variaciones interanuales. Provincia de Entre Ríos. Años 2017-2022

Año	Hechos	Tasa
2017	18	1,3
2018	45	3,3
2019	62	4,5
2020	14	1,0
2021	52	3,7
2022	46	3,3
Variación 2022/2021	-11,5%	-12,3%

Fuente: Sistema Nacional de Información Criminal - Sistema Alerta Temprana (SNIC - SAT), Ministerio de Seguridad de la Nación e INDEC.

Gráfico 49. Hechos de tenencia simple atenuada para uso personal de estupefacientes por año. Valores absolutos y tasas cada 100.000 habitantes. Provincia de Entre Ríos. Años 2017-2022

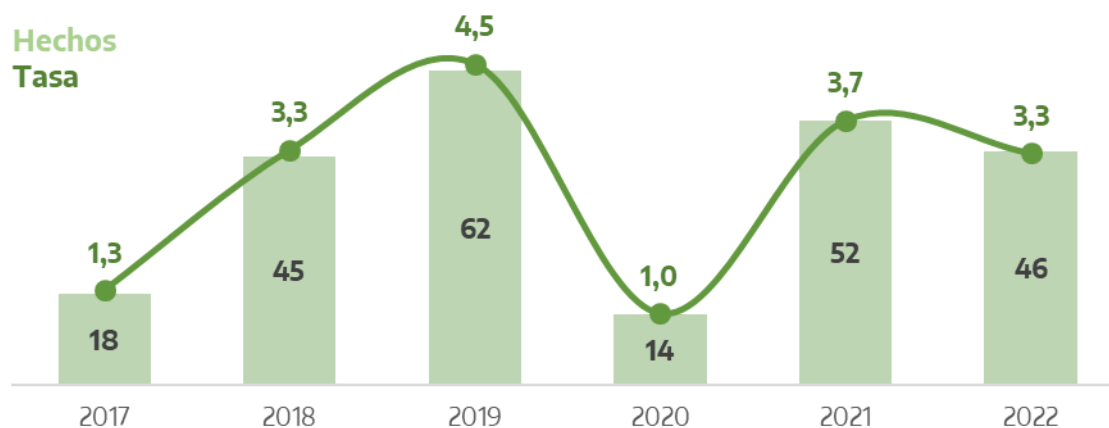

Fuente: Sistema Nacional de Información Criminal - Sistema Alerta Temprana (SNIC - SAT), Ministerio de Seguridad de la Nación e INDEC.

Tabla 88. Hechos de tenencia simple atenuada para uso personal de estupefacientes por departamento. Valores absolutos, tasas cada 100.000 habitantes y variaciones interanuales. Provincia de Entre Ríos. Años 2021-2022

Departamento	Cantidad de hechos		Tasa		Variación 2022/2021
	2021	2022	2021	2022	
Colón	2	-	2,5	-	-100,0%
Concordia	-	-	-	-	///
Diamante	-	-	-	-	///
Federación	-	-	-	-	///
Federal	-	-	-	-	///
Feliciano	-	-	-	-	///
Gualedguay	-	-	-	-	///
Gualedguaychú	1	-	0,8	-	-100,0%
Islas del Ibicuy	-	-	-	-	///
La Paz	-	-	-	-	///
Nogoyá	-	-	-	-	///
Paraná	10	1	2,6	0,3	-90,1%
San Salvador	-	-	-	-	///
Tala	-	-	-	-	///
Uruguay	-	-	-	-	///
Victoria	-	-	-	-	///
Villaguay	-	-	-	-	///
Departamento sin determinar	39	45	///	///	///
Total provincia	52	46	3,7	3,3	-12,3%

Referencias: (-) Cero absoluto. (///) No corresponde.

Fuente: Sistema Nacional de Información Criminal - Sistema Alerta Temprana (SNIC - SAT), Ministerio de Seguridad de la Nación e INDEC.

3.28.8. Confabulación de estupefacientes.

Tabla 89. Hechos de confabulación de estupefacientes por año. Valores absolutos, tasas cada 100.000 habitantes y variaciones interanuales. Provincia de Entre Ríos. Años 2017-2022

Año	Hechos	Tasa
2017	35	2,6
2018	9	0,7
2019	78	5,7
2020	38	2,7
2021	69	4,9
2022	12	0,9
Variación 2022/2021	-82,6%	-82,8%

Fuente: Sistema Nacional de Información Criminal - Sistema Alerta Temprana (SNIC - SAT), Ministerio de Seguridad de la Nación e INDEC.

Gráfico 50. Hechos de confabulación estupefacientes por año. Valores absolutos y tasas cada 100.000 habitantes. Provincia de Entre Ríos. Años 2017-2022

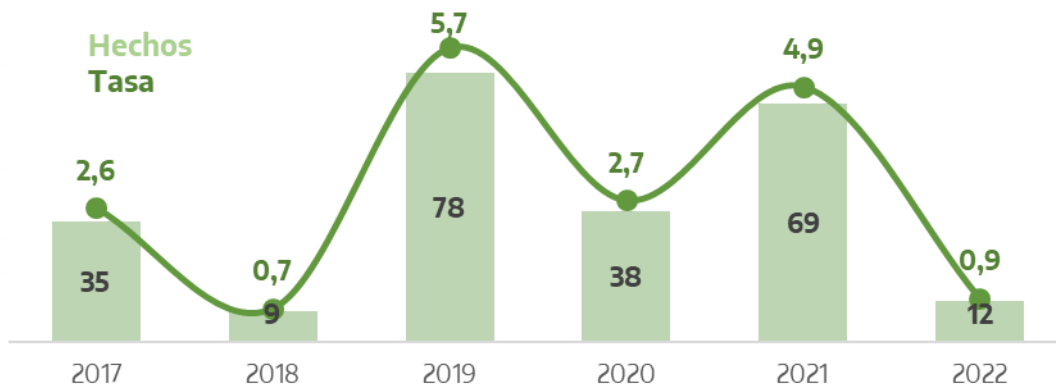

Fuente: Sistema Nacional de Información Criminal - Sistema Alerta Temprana (SNIC - SAT), Ministerio de Seguridad de la Nación e INDEC.

Tabla 90. Hechos de confabulación de estupefacientes por departamento. Valores absolutos, tasas cada 100.000 habitantes y variaciones interanuales. Provincia de Entre Ríos. Años 2021-2022

Departamento	Cantidad de hechos		Tasa		Variación 2022/2021
	2021	2022	2021	2022	
Colón	2	-	2,5	-	-100,0%
Concordia	-	-	-	-	///
Diamante	6	-	11,6	-	-100,0%
Federación	31	-	36,6	-	-100,0%
Federal	-	-	-	-	///
Feliciano	-	-	-	-	///
Gualedguay	-	-	-	-	///
Gualedguaychú	-	-	-	-	///
Islas del Ibicuy	-	-	-	-	///
La Paz	-	-	-	-	///
Nogoyá	-	-	-	-	///
Paraná	29	4	7,6	1,0	-86,3%
San Salvador	-	1	-	4,9	///
Tala	-	-	-	-	///
Uruguay	-	-	-	-	///
Victoria	-	-	-	-	///
Villaguay	-	-	-	-	///
Departamento sin determinar	1	7	///	///	///
Total provincia	69	12	4,9	0,9	-82,8%

Referencias: (-) Cero absoluto. (///) No corresponde.

Fuente: Sistema Nacional de Información Criminal - Sistema Alerta Temprana (SNIC - SAT), Ministerio de Seguridad de la Nación e INDEC.

3.28.9. Contrabando de estupefacientes.

Tabla 91. Hechos de contrabando de estupefacientes por año. Valores absolutos, tasas cada 100.000 habitantes y variaciones interanuales. Provincia de Entre Ríos. Años 2017-2022

Año	Hechos	Tasa
2017	55	4,1
2018	59	4,3
2019	37	2,7
2020	34	2,5
2021	79	5,6
2022	106	7,5
Variación 2022/2021	34,2%	33,0%

Fuente: Sistema Nacional de Información Criminal - Sistema Alerta Temprana (SNIC - SAT), Ministerio de Seguridad de la Nación e INDEC.

Gráfico 51. Hechos de contrabando estupefacientes por año. Valores absolutos y tasas cada 100.000 habitantes. Provincia de Entre Ríos. Años 2017-2022

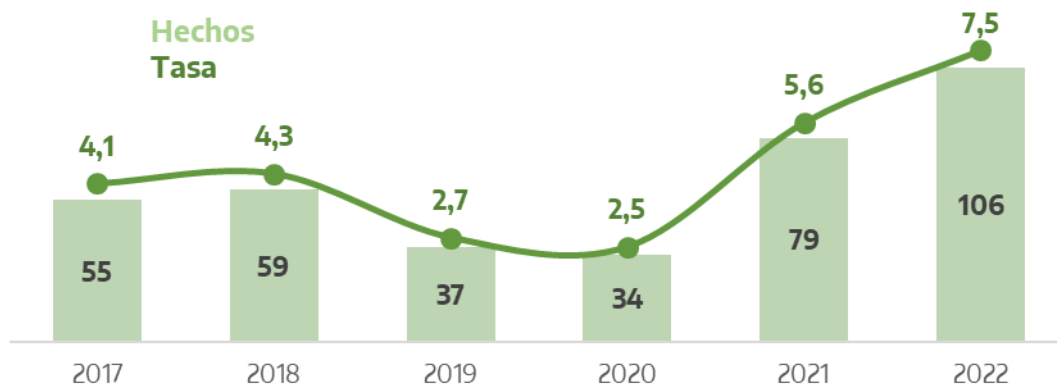

Fuente: Sistema Nacional de Información Criminal - Sistema Alerta Temprana (SNIC - SAT), Ministerio de Seguridad de la Nación e INDEC.

Tabla 92. Hechos de contrabando de estupefacientes por departamento. Valores absolutos, tasas cada 100.000 habitantes y variaciones interanuales. Provincia de Entre Ríos. Años 2021-2022

Departamento	Cantidad de hechos		Tasa		Variación 2022/2021
	2021	2022	2021	2022	
Colón	-	-	-	-	///
Concordia	-	-	-	-	///
Diamante	-	-	-	-	///
Federación	-	-	-	-	///
Federal	-	-	-	-	///
Feliciano	3	-	18,1	-	-100,0%
Gualedguay	-	-	-	-	///
Gualedguaychú	-	-	-	-	///
Islas del Ibicuy	9	10	66,5	73,4	10,2%
La Paz	-	-	-	-	///
Nogoyá	-	-	-	-	///
Paraná	9	14	2,4	3,7	54,4%
San Salvador	4	2	20,0	9,9	-50,5%
Tala	1	-	3,7	-	-100,0%
Uruguay	-	73	-	63,4	///
Victoria	49	-	122,6	-	-100,0%
Villaguay	-	-	-	-	///
Departamento sin determinar	4	7	///	///	///
Total provincia	79	106	5,6	7,5	33,0%

Referencias: (-) Cero absoluto. (///) No corresponde.

Fuente: Sistema Nacional de Información Criminal - Sistema Alerta Temprana (SNIC - SAT), Ministerio de Seguridad de la Nación e INDEC.

3.28.10. Otros delitos previstos en la Ley 23.737.

Tabla 93. Hechos de otros delitos previstos en la Ley 23.737 por año. Valores absolutos, tasas cada 100.000 habitantes y variaciones interanuales. Provincia de Entre Ríos. Años 2017-2022

Año	Hechos	Tasa
2017	303	22,5
2018	101	7,4
2019	118	8,6
2020	124	8,9
2021	173	12,4
2022	67	4,7
Variación 2022/2021	-61,3%	-61,6%

Fuente: Sistema Nacional de Información Criminal - Sistema Alerta Temprana (SNIC - SAT), Ministerio de Seguridad de la Nación e INDEC.

Gráfico 52. Hechos de otros delitos previstos en la Ley 23.737 por año. Valores absolutos y tasas cada 100.000 habitantes. Provincia de Entre Ríos. Años 2017-2022



Fuente: Sistema Nacional de Información Criminal - Sistema Alerta Temprana (SNIC - SAT), Ministerio de Seguridad de la Nación e INDEC.

Tabla 94. Hechos de otros delitos previstos en la Ley 23.737 por departamento. Valores absolutos, tasas cada 100.000 habitantes y variaciones interanuales. Provincia de Entre Ríos. Años 2021-2022

Departamento	Cantidad de hechos		Tasa		Variación 2022/2021
	2021	2022	2021	2022	
Colón	-	-	-	-	///
Concordia	2	4	1,0	2,1	98,2%
Diamante	-	-	-	-	///
Federación	-	-	-	-	///
Federal	6	4	21,2	14,0	-33,7%
Feliciano	1	1	6,0	6,0	-0,6%
Guaaleguay	-	-	-	-	///
Guaaleguaychú	-	-	-	-	///
Islas del Ibicuy	-	-	-	-	///
La Paz	1	-	1,4	-	-100,0%
Nogoyá	-	-	-	-	///
Paraná	38	5	10,0	1,3	-86,9%
San Salvador	-	-	-	-	///
Tala	2	4	7,5	15,0	99,8%
Uruguay	21	3	18,4	2,6	-85,8%
Victoria	-	-	-	-	///
Villaguay	-	-	-	-	///
Departamento sin determinar	102	46	///	///	///
Total provincia	173	67	12,4	4,7	-61,6%

Referencias: (-) Cero absoluto. (///) No corresponde.

Fuente: Sistema Nacional de Información Criminal - Sistema Alerta Temprana (SNIC - SAT), Ministerio de Seguridad de la Nación e INDEC.

3.29.1. Ley de residuos peligrosos.

Tabla 95. Hechos de violación a la Ley de residuos peligrosos por año. Valores absolutos, tasas cada 100.000 habitantes y variaciones interanuales. Provincia de Entre Ríos. Años 2017-2022

Año	Hechos	Tasa
2017	1	0,1
2018	3	0,2
2019	7	0,5
2020	4	0,3
2021	-	-
2022	18	1,3
Variación 2022/2021	///	///

Referencias: (-) Cero absoluto. (///) No corresponde.

Fuente: Sistema Nacional de Información Criminal - Sistema Alerta Temprana (SNIC - SAT), Ministerio de Seguridad de la Nación e INDEC.

Gráfico 53. Hechos de violación a la Ley de residuos peligrosos por año. Valores absolutos y tasas cada 100.000 habitantes. Provincia de Entre Ríos. Años 2017-2022

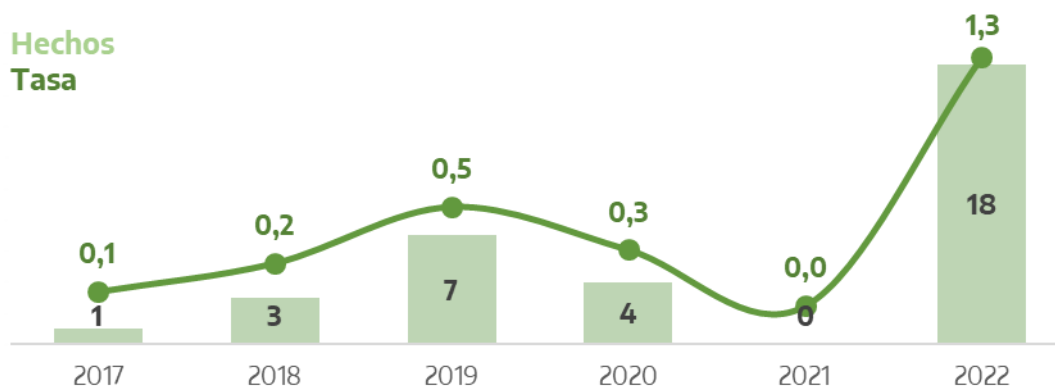

Fuente: Sistema Nacional de Información Criminal - Sistema Alerta Temprana (SNIC - SAT), Ministerio de Seguridad de la Nación e INDEC.

Tabla 96. Hechos de violación a la Ley de residuos peligrosos por departamento. Valores absolutos, tasas cada 100.000 habitantes y variaciones interanuales. Provincia de Entre Ríos. Años 2021-2022

Departamento	Cantidad de hechos		Tasa		Variación 2022/2021
	2021	2022	2021	2022	
Colón	-	-	-	-	///
Concordia	-	-	-	-	///
Diamante	-	-	-	-	///
Federación	-	-	-	-	///
Federal	-	-	-	-	///
Feliciano	-	-	-	-	///
Gualedguay	-	-	-	-	///
Gualedguaychú	-	-	-	-	///
Islas del Ibicuy	-	-	-	-	///
La Paz	-	-	-	-	///
Nogoyá	-	-	-	-	///
Paraná	-	-	-	-	///
San Salvador	-	-	-	-	///
Tala	-	-	-	-	///
Uruguay	-	-	-	-	///
Victoria	-	-	-	-	///
Villaguay	-	-	-	-	///
Departamento sin determinar	-	18	///	///	///
Total provincia	-	18	-	1,3	///

Referencias: (-) Cero absoluto. (///) No corresponde.

Fuente: Sistema Nacional de Información Criminal - Sistema Alerta Temprana (SNIC - SAT), Ministerio de Seguridad de la Nación e INDEC.

3.29.2. Ley de fauna.

Tabla 97. Hechos de violación a la Ley de fauna por año. Valores absolutos, tasas cada 100.000 habitantes y variaciones interanuales. Provincia de Entre Ríos. Años 2017-2022

Año	Hechos	Tasa
2017	15	1,1
2018	40	2,9
2019	63	4,6
2020	22	1,6
2021	34	2,4
2022	36	2,6
Variación 2022/2021	5,9%	5,0%

Fuente: Sistema Nacional de Información Criminal - Sistema Alerta Temprana (SNIC - SAT), Ministerio de Seguridad de la Nación e INDEC.

Gráfico 54. Hechos de violación a la Ley de fauna por año. Valores absolutos y tasas cada 100.000 habitantes. Provincia de Entre Ríos. Años 2017-2022

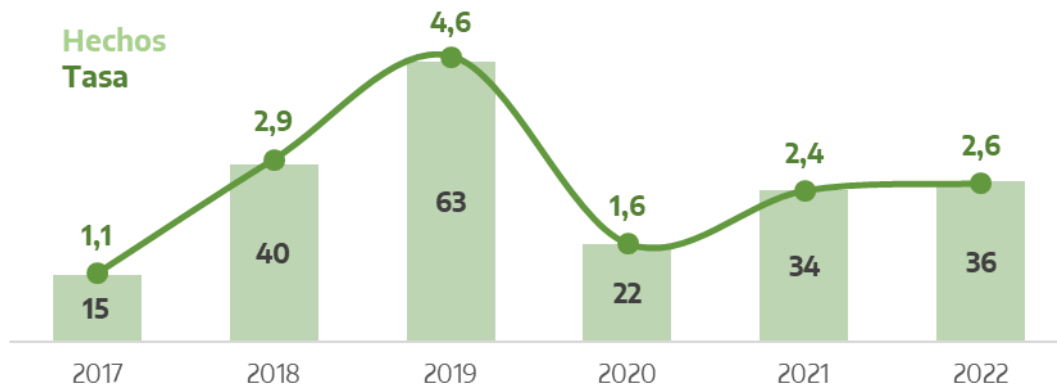

Fuente: Sistema Nacional de Información Criminal - Sistema Alerta Temprana (SNIC - SAT), Ministerio de Seguridad de la Nación e INDEC.

Tabla 98. Hechos de violación a la Ley de fauna por departamento. Valores absolutos, tasas cada 100.000 habitantes y variaciones interanuales. Provincia de Entre Ríos. Años 2021-2022

Departamento	Cantidad de hechos		Tasa		Variación 2022/2021
	2021	2022	2021	2022	
Colón	-	-	-	-	///
Concordia	-	5	-	2,6	///
Diamante	4	1	7,7	1,9	-75,2%
Federación	-	-	-	-	///
Federal	-	-	-	-	///
Feliciano	-	-	-	-	///
Guaaleguay	-	-	-	-	///
Guaaleguaychú	5	11	4,0	8,7	117,8%
Islas del Ibicuy	4	-	29,6	-	-100,0%
La Paz	-	-	-	-	///
Nogoyá	-	-	-	-	///
Paraná	2	1	0,5	0,3	-50,4%
San Salvador	-	-	-	-	///
Tala	3	-	11,2	-	-100,0%
Uruguay	-	1	-	0,9	///
Victoria	-	-	-	-	///
Villaguay	-	-	-	-	///
Departamento sin determinar	16	17	///	///	///
Total provincia	34	36	2,4	2,6	5,0%

Referencias: (-) Cero absoluto. (///) No corresponde.

Fuente: Sistema Nacional de Información Criminal - Sistema Alerta Temprana (SNIC - SAT), Ministerio de Seguridad de la Nación e INDEC.

3.29.3. Delitos migratorios.

Tabla 99. Hechos de delitos migratorios por año. Valores absolutos, tasas cada 100.000 habitantes y variaciones interanuales. Provincia de Entre Ríos. Años 2017-2022

Año	Hechos	Tasa
2017	57	4,2
2018	14	1,0
2019	177	12,9
2020	52	3,8
2021	79	5,6
2022	119	8,4
Variación 2022/2021	50,6%	49,3%

Fuente: Sistema Nacional de Información Criminal - Sistema Alerta Temprana (SNIC - SAT), Ministerio de Seguridad de la Nación e INDEC.

Gráfico 55. Hechos de delitos migratorios por año. Valores absolutos y tasas cada 100.000 habitantes. Provincia de Entre Ríos. Años 2017-2022

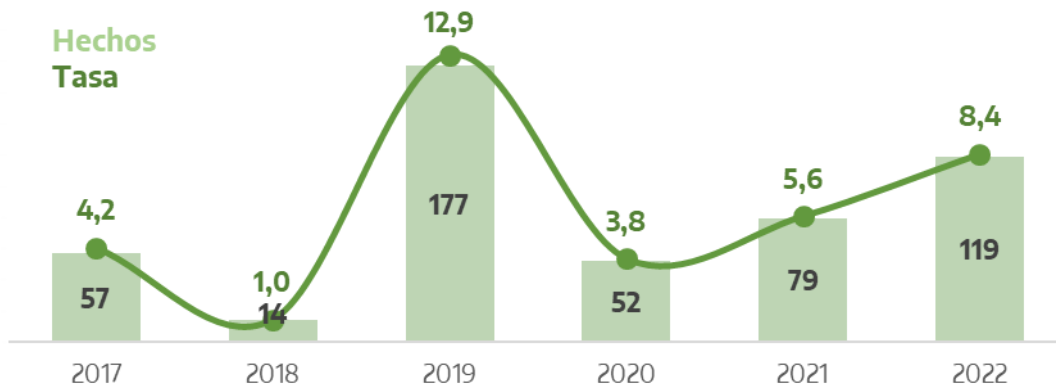

Fuente: Sistema Nacional de Información Criminal - Sistema Alerta Temprana (SNIC - SAT), Ministerio de Seguridad de la Nación e INDEC.

Tabla 100. Hechos de delitos migratorios por departamento. Valores absolutos, tasas cada 100.000 habitantes y variaciones interanuales. Provincia de Entre Ríos. Años 2021-2022

Departamento	Cantidad de hechos		Tasa		Variación 2022/2021
	2021	2022	2021	2022	
Colón	-	-	-	-	///
Concordia	-	-	-	-	///
Diamante	-	-	-	-	///
Federación	-	-	-	-	///
Federal	-	-	-	-	///
Feliciano	-	3	-	18,0	///
Guaaleguay	-	-	-	-	///
Guaaleguaychú	-	-	-	-	///
Islas del Ibicuy	-	-	-	-	///
La Paz	-	-	-	-	///
Nogoyá	-	-	-	-	///
Paraná	-	30	-	7,8	///
San Salvador	-	-	-	-	///
Tala	-	-	-	-	///
Uruguay	-	-	-	-	///
Victoria	-	-	-	-	///
Villaguay	-	-	-	-	///
Departamento sin determinar	79	86	///	///	///
Total provincia	79	119	5,6	8,4	49,3%

Referencias: (-) Cero absoluto. (///) No corresponde.

Fuente: Sistema Nacional de Información Criminal - Sistema Alerta Temprana (SNIC - SAT), Ministerio de Seguridad de la Nación e INDEC.

3.29.4. Obstrucción del código aduanero.

Tabla 101. Hechos de obstrucción del código aduanero por año. Valores absolutos, tasas cada 100.000 habitantes y variaciones interanuales. Provincia de Entre Ríos. Años 2017-2022

Año	Hechos	Tasa
2017	3	0,2
2018	2	0,1
2019	144	10,5
2020	40	2,9
2021	52	3,7
2022	11	0,8
Variación 2022/2021	-78,8%	-79,0%

Fuente: Sistema Nacional de Información Criminal - Sistema Alerta Temprana (SNIC - SAT), Ministerio de Seguridad de la Nación e INDEC.

Gráfico 56. Hechos de obstrucción del código aduanero por año. Valores absolutos y tasas cada 100.000 habitantes. Provincia de Entre Ríos. Años 2017-2022



Fuente: Sistema Nacional de Información Criminal - Sistema Alerta Temprana (SNIC - SAT), Ministerio de Seguridad de la Nación e INDEC.

Tabla 102. Hechos de obstrucción del código aduanero por departamento. Valores absolutos, tasas cada 100.000 habitantes y variaciones interanuales. Provincia de Entre Ríos. Años 2021-2022

Departamento	Cantidad de hechos		Tasa		Variación 2022/2021
	2021	2022	2021	2022	
Colón	-	-	-	-	///
Concordia	-	-	-	-	///
Diamante	-	-	-	-	///
Federación	-	-	-	-	///
Federal	-	-	-	-	///
Feliciano	-	-	-	-	///
Gualedguay	-	-	-	-	///
Gualedguaychú	-	-	-	-	///
Islas del Ibicuy	-	-	-	-	///
La Paz	-	-	-	-	///
Nogoyá	-	-	-	-	///
Paraná	-	-	-	-	///
San Salvador	-	-	-	-	///
Tala	-	-	-	-	///
Uruguay	-	-	-	-	///
Victoria	-	-	-	-	///
Villaguay	-	-	-	-	///
Departamento sin determinar	52	11	///	///	///
Total provincia	52	11	3,7	0,8	-79,0%

Referencias: (-) Cero absoluto. (///) No corresponde.

Fuente: Sistema Nacional de Información Criminal - Sistema Alerta Temprana (SNIC - SAT), Ministerio de Seguridad de la Nación e INDEC.

3.29.5. Contrabando simple.

Tabla 103. Hechos de contrabando simple por año. Valores absolutos, tasas cada 100.000 habitantes y variaciones interanuales. Provincia de Entre Ríos. Años 2017-2022

Año	Hechos	Tasa
2017	1.112	82,5
2018	141	10,4
2019	905	65,9
2020	587	42,4
2021	558	39,9
2022	616	43,7
Variación 2022/2021	10,4%	9,4%

Fuente: Sistema Nacional de Información Criminal - Sistema Alerta Temprana (SNIC - SAT), Ministerio de Seguridad de la Nación e INDEC.

Gráfico 57. Hechos de contrabando simple por año. Valores absolutos y tasas cada 100.000 habitantes. Provincia de Entre Ríos. Años 2017-2022

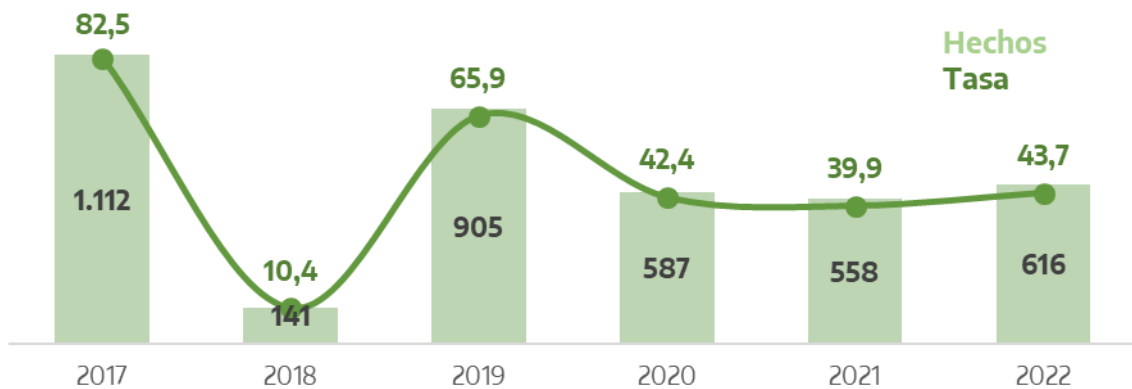

Fuente: Sistema Nacional de Información Criminal - Sistema Alerta Temprana (SNIC - SAT), Ministerio de Seguridad de la Nación e INDEC.

Tabla 104. Hechos de contrabando simple por departamento. Valores absolutos, tasas cada 100.000 habitantes y variaciones interanuales. Provincia de Entre Ríos. Años 2021-2022

Departamento	Cantidad de hechos		Tasa		Variación 2022/2021
	2021	2022	2021	2022	
Colón	-	-	-	-	///
Concordia	-	1	-	0,5	///
Diamante	-	-	-	-	///
Federación	-	7	-	8,1	///
Federal	-	-	-	-	///
Feliciano	-	-	-	-	///
Guaaleguay	-	-	-	-	///
Guaaleguaychú	-	-	-	-	///
Islas del Ibicuy	-	-	-	-	///
La Paz	-	-	-	-	///
Nogoyá	-	-	-	-	///
Paraná	-	-	-	-	///
San Salvador	-	-	-	-	///
Tala	-	-	-	-	///
Uruguay	-	-	-	-	///
Victoria	-	-	-	-	///
Villaguay	-	-	-	-	///
Departamento sin determinar	558	608	///	///	///
Total provincia	558	616	39,9	43,7	9,4%

Referencias: (-) Cero absoluto. (///) No corresponde.

Fuente: Sistema Nacional de Información Criminal - Sistema Alerta Temprana (SNIC - SAT), Ministerio de Seguridad de la Nación e INDEC.

3.29.6. Contrabando agravado.

Tabla 105. Hechos de contrabando agravado por año. Valores absolutos, tasas cada 100.000 habitantes y variaciones interanuales. Provincia de Entre Ríos. Años 2017-2022

Año	Hechos	Tasa
2017	34	2,5
2018	16	1,2
2019	2	0,1
2020	-	-
2021	25	1,8
2022	7	0,5
Variación 2022/2021	-72,0%	-72,2%

Referencias: (-) Cero absoluto.

Fuente: Sistema Nacional de Información Criminal - Sistema Alerta Temprana (SNIC - SAT), Ministerio de Seguridad de la Nación e INDEC.

Gráfico 58. Hechos de contrabando agravado por año. Valores absolutos y tasas cada 100.000 habitantes. Provincia de Entre Ríos. Años 2017-2022

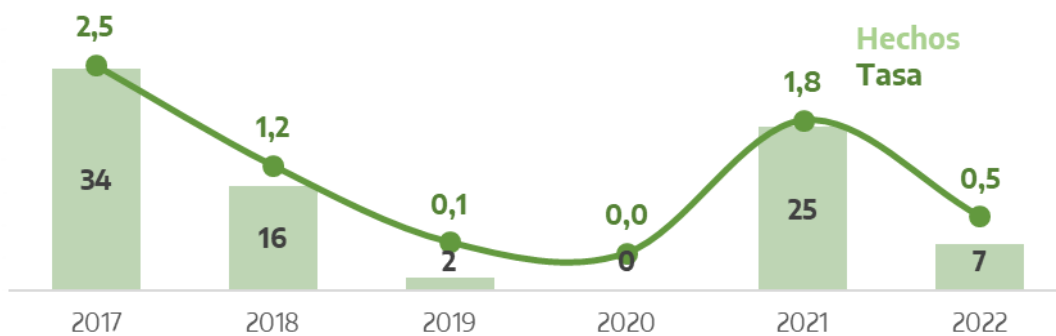

Fuente: Sistema Nacional de Información Criminal - Sistema Alerta Temprana (SNIC - SAT), Ministerio de Seguridad de la Nación e INDEC.

Tabla 106. Hechos de contrabando agravado por departamento. Valores absolutos, tasas cada 100.000 habitantes y variaciones interanuales. Provincia de Entre Ríos. Años 2021-2022

Departamento	Cantidad de hechos		Tasa		Variación 2022/2021
	2021	2022	2021	2022	
Colón	-	-	-	-	///
Concordia	-	-	-	-	///
Diamante	-	-	-	-	///
Federación	23	-	27,1	-	-100,0%
Federal	-	-	-	-	///
Feliciano	-	-	-	-	///
Gualeguay	-	-	-	-	///
Gualeguaychú	-	-	-	-	///
Islas del Ibicuy	-	-	-	-	///
La Paz	-	-	-	-	///
Nogoyá	-	-	-	-	///
Paraná	-	-	-	-	///
San Salvador	-	-	-	-	///
Tala	-	-	-	-	///
Uruguay	-	-	-	-	///
Victoria	-	-	-	-	///
Villaguay	-	-	-	-	///
Departamento sin determinar	2	7	///	///	///
Total provincia	25	7	1,8	0,5	-72,2%

Referencias: (-) Cero absoluto. (///) No corresponde.

Fuente: Sistema Nacional de Información Criminal - Sistema Alerta Temprana (SNIC - SAT), Ministerio de Seguridad de la Nación e INDEC.

3.29.7. Contrabando de elementos nucleares, agresivos químicos, armas y municiones.

Tabla 107. Hechos de contrabando de elementos nucleares, agresivos químicos, armas y municiones por año. Valores absolutos, tasas cada 100.000 habitantes y variaciones interanuales. Provincia de Entre Ríos. Años 2017-2022

Año	Hechos	Tasa
2017	-	-
2018	3	0,2
2019	1	0,1
2020	1	0,1
2021	-	-
2022	-	-
Variación 2022/2021	///	///

Referencias: (-) Cero absoluto. (///) No corresponde.

Fuente: Sistema Nacional de Información Criminal - Sistema Alerta Temprana (SNIC - SAT), Ministerio de Seguridad de la Nación e INDEC.

Gráfico 59. Hechos de contrabando de elementos nucleares, agresivos químicos, armas y municiones por año. Valores absolutos y tasas cada 100.000 habitantes. Provincia de Entre Ríos. Años 2017-2022

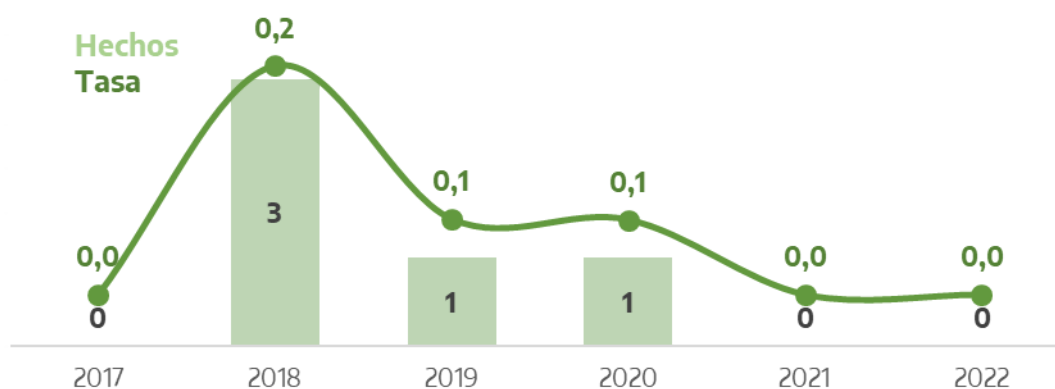

Fuente: Sistema Nacional de Información Criminal - Sistema Alerta Temprana (SNIC - SAT), Ministerio de Seguridad de la Nación e INDEC.

Tabla 108. Hechos de contrabando de elementos nucleares, agresivos químicos, armas y municiones por departamento. Valores absolutos, tasas cada 100.000 habitantes y variaciones interanuales. Provincia de Entre Ríos. Años 2021-2022

Departamento	Cantidad de hechos		Tasa		Variación 2022/2021
	2021	2022	2021	2022	
Colón	-	-	-	-	///
Concordia	-	-	-	-	///
Diamante	-	-	-	-	///
Federación	-	-	-	-	///
Federal	-	-	-	-	///
Feliciano	-	-	-	-	///
Gualeduay	-	-	-	-	///
Gualeduaychú	-	-	-	-	///
Islas del Ibicuy	-	-	-	-	///
La Paz	-	-	-	-	///
Nogoyá	-	-	-	-	///
Paraná	-	-	-	-	///
San Salvador	-	-	-	-	///
Tala	-	-	-	-	///
Uruguay	-	-	-	-	///
Victoria	-	-	-	-	///
Villaguay	-	-	-	-	///
Departamento sin determinar	-	-	///	///	///
Total provincia	-	-	-	-	///

Referencias: (-) Cero absoluto. (///) No corresponde.

Fuente: Sistema Nacional de Información Criminal - Sistema Alerta Temprana (SNIC - SAT), Ministerio de Seguridad de la Nación e INDEC.

3.29.8. Otros delitos previstos en leyes especiales.

Tabla 109. Hechos de otros delitos previstos en leyes especiales por año. Valores absolutos, tasas cada 100.000 habitantes y variaciones interanuales. Provincia de Entre Ríos. Años 2017-2022

Año	Hechos	Tasa
2017	6.490	481,6
2018	7.003	514,8
2019	8.091	589,2
2020	10.007	722,0
2021	9.297	664,8
2022	8.723	618,3
Variación 2022/2021	-6,2%	-7,0%

Fuente: Sistema Nacional de Información Criminal - Sistema Alerta Temprana (SNIC - SAT), Ministerio de Seguridad de la Nación e INDEC.

Gráfico 60. Hechos de otros delitos previstos en leyes especiales por año. Valores absolutos y tasas cada 100.000 habitantes. Provincia de Entre Ríos. Años 2017-2022

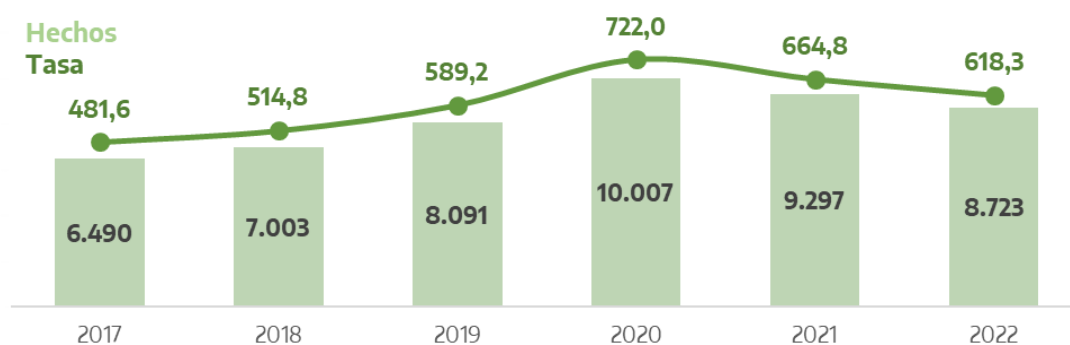

Fuente: Sistema Nacional de Información Criminal - Sistema Alerta Temprana (SNIC - SAT), Ministerio de Seguridad de la Nación e INDEC.

Tabla 110. Hechos de otros delitos previstos en leyes especiales por departamento. Valores absolutos, tasas cada 100.000 habitantes y variaciones interanuales. Provincia de Entre Ríos. Años 2021-2022

Departamento	Cantidad de hechos		Tasa		Variación 2022/2021
	2021	2022	2021	2022	
Colón	303	391	385,8	488,5	26,6%
Concordia	1.712	1.930	887,4	991,2	11,7%
Diamante	138	85	266,5	162,9	-38,9%
Federación	612	615	722,0	713,4	-1,2%
Federal	204	205	719,4	718,7	-0,1%
Feliciano	86	48	519,0	287,9	-44,5%
Gualedguay	898	767	1.518,7	1.285,0	-15,4%
Gualedguaychú	673	426	536,3	336,1	-37,3%
Islas del Ibicuy	313	354	2.313,9	2.596,6	12,2%
La Paz	789	592	1.090,1	814,4	-25,3%
Nogoyá	374	355	902,8	854,6	-5,3%
Paraná	769	760	202,4	198,6	-1,9%
San Salvador	202	89	1.009,1	440,0	-56,4%
Tala	215	228	805,7	853,7	6,0%
Uruguay	954	1.187	835,4	1.030,2	23,3%
Victoria	581	609	1.453,4	1.512,0	4,0%
Villaguay	460	70	870,0	131,8	-84,8%
Departamento sin determinar	14	12	///	///	///
Total provincia	9.297	8.723	664,8	618,3	-7,0%

Referencias: (///) No corresponde.

Fuente: Sistema Nacional de Información Criminal - Sistema Alerta Temprana (SNIC - SAT), Ministerio de Seguridad de la Nación e INDEC.

3.30. Figuras contravencionales⁸.

Tabla 111. Hechos de figuras contravencionales por año. Valores absolutos, tasas cada 100.000 habitantes y variaciones interanuales. Provincia de Entre Ríos. Años 2017-2022

Año	Hechos	Tasa
2017	8.025	595,5
2018	9.388	690,1
2019	4.275	311,3
2020	1.864	134,5
2021	1.533	109,6
2022	1.031	73,1
Variación 2022/2021	-32,7%	-33,3%

Fuente: Sistema Nacional de Información Criminal - Sistema Alerta Temprana (SNIC - SAT), Ministerio de Seguridad de la Nación e INDEC.

Gráfico 61. Hechos de figuras contravencionales por año. Valores absolutos y tasas cada 100.000 habitantes. Provincia de Entre Ríos. Años 2017-2022

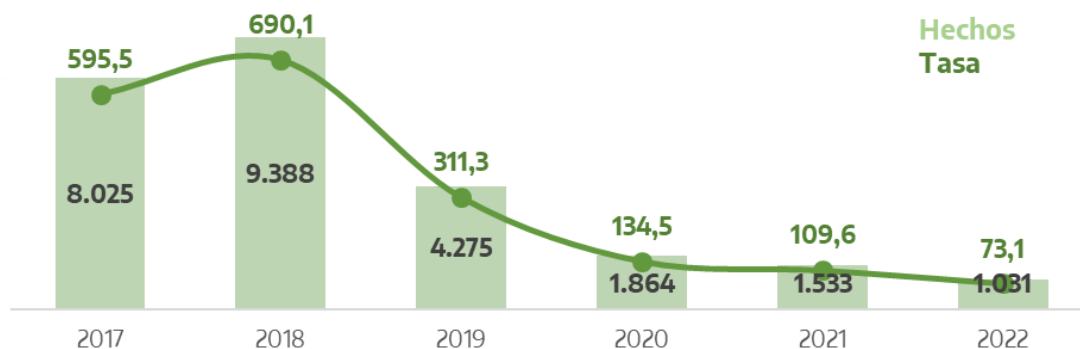

Fuente: Sistema Nacional de Información Criminal - Sistema Alerta Temprana (SNIC - SAT), Ministerio de Seguridad de la Nación e INDEC.

⁸ Esta categoría incluye todos los tipos delictuales que involucran una infracción al Código Contravencional o de Faltas de cada jurisdicción. La misma es incluida para lograr la completitud del sistema. Sin embargo, debido a su alto grado de heterogeneidad entre jurisdicciones y a su no reporte en algunos casos, esta categoría no era publicada en los años anteriores.

Tabla 112. Hechos de figuras contravencionales por departamento. Valores absolutos, tasas cada 100.000 habitantes y variaciones interanuales. Provincia de Entre Ríos. Años 2021-2022

Departamento	Cantidad de hechos		Tasa		Variación 2022/2021
	2021	2022	2021	2022	
Colón	49	18	62,4	22,5	-64,0%
Concordia	6	17	3,1	8,7	180,7%
Diamante	93	47	179,6	90,1	-49,8%
Federación	289	288	340,9	334,1	-2,0%
Federal	-	6	-	21,0	///
Feliciano	49	52	295,7	311,9	5,5%
Guauguay	142	149	240,1	249,6	3,9%
Guauguaychú	-	44	-	34,7	///
Islas del Ibicuy	5	15	37,0	110,0	197,7%
La Paz	98	12	135,4	16,5	-87,8%
Nogoyá	146	91	352,4	219,1	-37,8%
Paraná	10	9	2,6	2,4	-10,7%
San Salvador	7	4	35,0	19,8	-43,5%
Tala	60	69	224,8	258,3	14,9%
Uruguay	130	84	113,8	72,9	-36,0%
Victoria	9	13	22,5	32,3	43,4%
Villaguay	440	113	832,1	212,8	-74,4%
Departamento sin determinar	-	-	///	///	///
Total provincia	1.533	1.031	109,6	73,1	-33,3%

Referencias: (-) Cero absoluto. (///) No corresponde.

Fuente: Sistema Nacional de Información Criminal - Sistema Alerta Temprana (SNIC - SAT), Ministerio de Seguridad de la Nación e INDEC.

3.31. Suicidios consumados.

Tabla 113. Víctimas de suicidios (consumados) por año. Valores absolutos, tasas cada 100.000 habitantes y variaciones interanuales. Provincia de Entre Ríos. Años 2014-2022

Año	Víctimas	Tasa
2014	168	14,0
2015	154	12,7
2016	200	16,3
2017	159	12,9
2018	234	18,7
2019	252	20,0
2020	198	15,5
2021	216	16,8
2022	239	18,4
Variación 2022/2021	10,6%	9,6%

Fuente: Sistema Nacional de Información Criminal - Sistema Alerta Temprana (SNIC - SAT), Ministerio de Seguridad de la Nación e INDEC.

Gráfico 62. Víctimas de suicidios (consumados) por año. Valores absolutos, tasas cada 100.000 habitantes. Provincia de Entre Ríos. Años 2014-2022

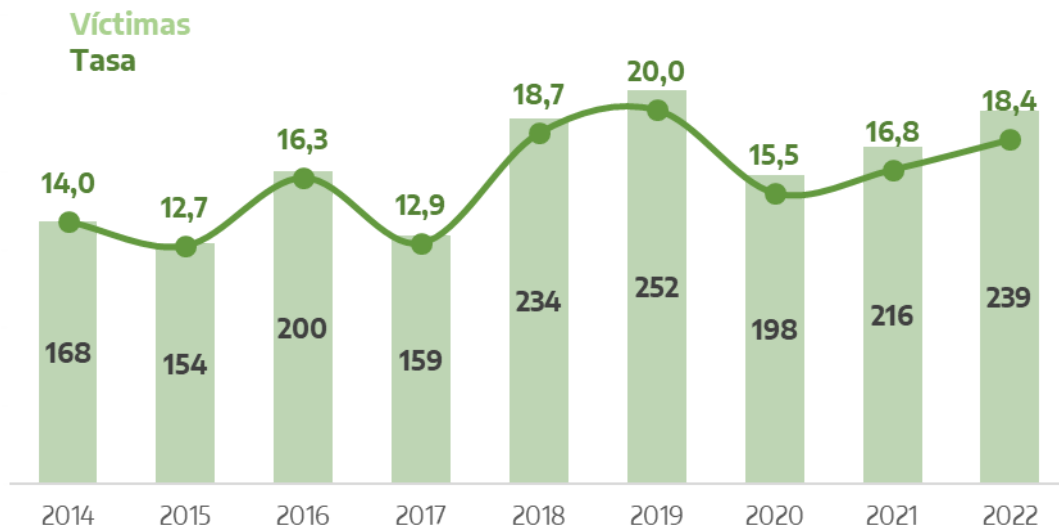

Fuente: Sistema Nacional de Información Criminal - Sistema Alerta Temprana (SNIC - SAT), Ministerio de Seguridad de la Nación e INDEC.

Tabla 114. Víctimas de suicidios (consumados) por departamento. Valores absolutos, tasas cada 100.000 habitantes y variaciones interanuales. Provincia de Entre Ríos. Años 2021-2022

Departamento	Cantidad de víctimas		Tasa		Variación 2022/2021
	2021	2022	2021	2022	
Colón	9	17	12,4	23,0	85,2%
Concordia	34	28	19,1	15,6	-18,5%
Diamante	4	10	8,4	20,8	147,9%
Federación	12	6	15,4	7,6	-50,9%
Federal	5	4	19,2	15,2	-20,5%
Feliciano	1	2	6,6	13,0	98,6%
Gualeguay	8	6	14,7	10,9	-25,8%
Gualeguaychú	12	18	10,4	15,4	48,4%
Islas del Ibicuy	2	6	16,1	47,8	197,4%
La Paz	15	10	22,5	14,9	-33,7%
Nogoyá	8	12	21,0	31,3	49,5%
Paraná	56	66	16,0	18,7	16,9%
San Salvador	5	8	27,1	42,9	58,2%
Tala	3	4	12,2	16,3	33,1%
Uruguay	24	28	22,8	26,4	15,5%
Victoria	3	9	8,2	24,2	197,5%
Villaguay	15	5	30,8	10,2	-66,8%
Departamento sin determinar	-	-	///	///	///
Total provincia	216	239	16,8	18,4	9,6%

Referencias: (-) Cero absoluto. (///) No corresponde.

Fuente: Sistema Nacional de Información Criminal - Sistema Alerta Temprana (SNIC - SAT), Ministerio de Seguridad de la Nación e INDEC.

3.32. Delitos contra el orden económico y financiero.

Tabla 115. Hechos de delitos contra el orden económico y financiero por año. Valores absolutos, tasas cada 100.000 habitantes y variaciones interanuales. Provincia de Entre Ríos. Años 2017-2022

Año	Hechos	Tasa
2017	6	0,4
2018	26	1,9
2019	55	4,0
2020	56	4,0
2021	24	1,7
2022	23	1,6
Variación 2022/2021	-4,2%	-5,0%

Fuente: Sistema Nacional de Información Criminal - Sistema Alerta Temprana (SNIC - SAT), Ministerio de Seguridad de la Nación e INDEC.

Gráfico 63. Hechos de delitos contra el orden económico y financiero por año. Valores absolutos y tasas cada 100.000 habitantes. Provincia de Entre Ríos. Años 2017-2022

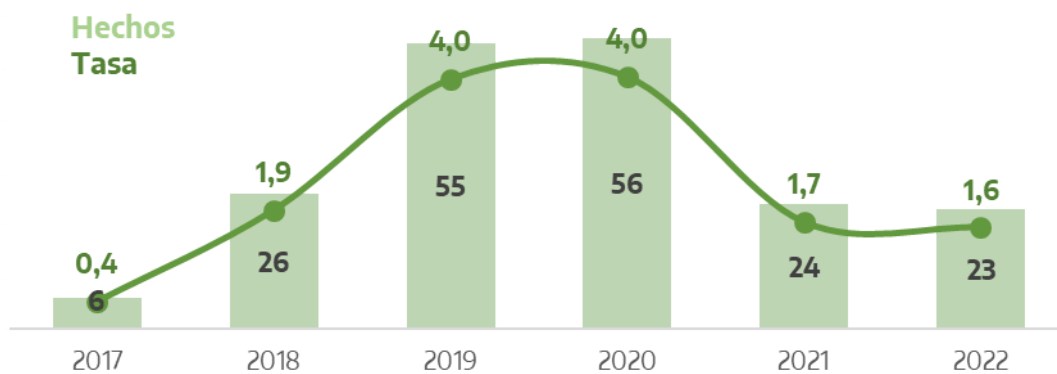

Fuente: Sistema Nacional de Información Criminal - Sistema Alerta Temprana (SNIC - SAT), Ministerio de Seguridad de la Nación e INDEC.

Tabla 116. Hechos de delitos contra el orden económico y financiero por departamento. Valores absolutos, tasas cada 100.000 habitantes y variaciones interanuales. Provincia de Entre Ríos. Años 2021-2022

Departamento	Cantidad de hechos		Tasa		Variación 2022/2021
	2021	2022	2021	2022	
Colón	-	-	-	-	///
Concordia	-	-	-	-	///
Diamante	-	-	-	-	///
Federación	-	-	-	-	///
Federal	-	-	-	-	///
Feliciano	-	-	-	-	///
Gualedguay	-	-	-	-	///
Gualedguaychú	-	-	-	-	///
Islas del Ibicuy	-	-	-	-	///
La Paz	-	-	-	-	///
Nogoyá	-	-	-	-	///
Paraná	-	5	-	1,3	///
San Salvador	-	-	-	-	///
Tala	-	-	-	-	///
Uruguay	-	-	-	-	///
Victoria	-	-	-	-	///
Villaguay	-	-	-	-	///
Departamento sin determinar	24	18	///	///	///
Total provincia	24	23	1,7	1,6	-5,0%

Referencias: (-) Cero absoluto. (///) No corresponde.

Fuente: Sistema Nacional de Información Criminal - Sistema Alerta Temprana (SNIC - SAT), Ministerio de Seguridad de la Nación e INDEC.

Sección.

Anexo

Objetivo del sistema y marco regulatorio

El Sistema Nacional de Información Criminal tiene por objeto brindar información adecuada, oportuna y permanente sobre el fenómeno delictual del país y de las unidades territoriales que lo componen con el fin de brindar insumos para el diagnóstico y seguimiento de cambios operados. En tal sentido, es una herramienta que aporta información al diseño de políticas públicas para la prevención y reducción del delito y la violencia.

El SNIC está regulado por la Ley Nº. 25.266, modificatoria de la Ley Nº 22.117. Asimismo, existe un Memorandum de Entendimiento⁹ firmado entre el Ministerio de Seguridad de la Nación y cada una de las jurisdicciones que busca fortalecer el sistema mediante el establecimiento de compromisos mutuos respecto del envío de los datos, la asistencia técnica del Ministerio, el compromiso de las jurisdicciones para compartir información y la creación de una Comisión Permanente que busca promover, diseñar y desarrollar mejoras permanentes en el SNIC.

La Dirección Nacional de Estadística Criminal del Ministerio de Seguridad de la Nación, a través de la Dirección de Relevamiento y Análisis de la Información, está a cargo de la revisión, validación y análisis de los datos. Además, es la responsable de la publicación anual de la información a nivel nacional y provincial.

Las jurisdicciones y las Fuerzas Federales reportan la información requerida, ya sea en el formato de planilla preestablecido o mediante la carga directa (manual o por importación) de sus datos en el aplicativo web del sistema.

A lo largo del tiempo los indicadores recolectados por el sistema se fueron actualizando a fin de adecuarse a los cambios ocurridos en torno a la problemática de seguridad a nivel internacional y nacional, especialmente en lo relacionado a la temática de delitos complejos y narcotráfico. Estos cambios responden también a los compromisos asumidos frente a las Naciones Unidas para el reporte a la Encuesta sobre Tendencias del Crimen (CTS por sus siglas en inglés) y por la medición de los Indicadores de

⁹ Resolución 1342/2012

Desarrollo Sustentable planteados como parte de los Objetivos de Desarrollo Sustentable 2030.

Definiciones conceptuales

Composición

El universo del sistema lo constituyen los hechos presuntamente delictuosos¹⁰ de 56 tipos delictuales registrados por las 24 policías de cada jurisdicción, la Policía Federal Argentina, la Gendarmería Nacional Argentina, la Policía de Seguridad Aeroportuaria y la Prefectura Naval Argentina.

Asimismo, en la Ley que lo regula se contemplan otras posibles fuentes oficiales de registro de denuncias delictuales, tales como los Ministerios Públicos Fiscales. El avance en la inclusión de todas estas instituciones requiere de una articulación interinstitucional, de control y validación, que permita incluir información sin superponer o duplicar la que brinda la fuente policial¹¹.

Unidades de análisis

Las unidades de análisis del SNIC son los eventos presuntamente delictuales¹² que están compuestos por:

Los hechos delictuales: considerados tales por el derecho penal y que, por tanto, se relevan para construir la estadística criminal. Estos delitos son acciones tipificadas como ilícitas y antijurídicas por el Código Penal y Leyes Especiales de la Nación. En un mismo evento delictual pueden concurrir varios delitos/hechos delictuales, y que cada uno de estos delitos (hechos) debe ser registrado en el SNIC, corresponde 1 hecho = 1 delito.

Las personas: son todos los individuos involucrados en el evento delictual. Pueden ser

¹⁰ El SNIC contabiliza hechos presuntamente delictuosos debido a que se nutre de lo relevado en las primeras actuaciones policiales u otros organismos de toma de denuncias, que pueden no tener información suficiente para definir la existencia o no de un delito, lo cual será definido en los procesos judiciales subsiguientes. En lo que resta del documento se omitirá “presuntamente” al referirse a los hechos contabilizados por SNIC.

¹¹ Algunas jurisdicciones ya incluyen esta información a partir de la articulación entre la Policía y el Ministerio Público Fiscal.

¹² También se consideran las muertes violentas que registra el SNIC (suicidios y muertes viales) que no tipifican ningún delito.

víctimas, inculpados¹³ testigos o suicidas (según el hecho de que se trate). Las personas pueden cumplir distintos roles en un mismo evento con distintos tipos de delitos o el mismo rol con distintos delitos concurrentes. Por ejemplo, en el evento de un homicidio doloso seguido de suicidio, la persona que es registrada como inculpado en el módulo SAT Homicidios dolosos debería figurar también como suicida en el módulo SAT Suicidios, ya que es la misma persona cumpliendo dos roles distintos en función de los hechos identificados.

Unidades de registro

En el SNIC se contabiliza el número de delitos (hechos) y víctimas. Siempre se debe contabilizar y registrar la totalidad (conteo o datos agregados) de los delitos ocurridos en cada evento y la totalidad (conteo o datos agregados) de las personas involucradas, según el rol desempeñado (víctima, suicida, imputado, testigo).

En los módulos SAT se releva la información sobre delitos y sobre las personas que surgen de los sumarios policiales con mayor grado de detalle (desagregación). Con respecto de las personas, se registran todas las personas involucradas en el evento en los roles que desempeñaron (víctima, suicida, inculpado, testigo) según sea requerido por el módulo de información.

Cobertura geográfica

El sistema releva información sobre el total del país, con datos de las 24 jurisdicciones. A su vez, dicha información se desagrega en departamentos, localidades y seccionales o comisarías como unidad mínima de registración de los hechos¹⁴.

Las Islas Malvinas, Georgias del Sur, Sandwich del Sur y los espacios marítimos circundantes forman parte integrante del territorio nacional argentino. Debido a que dichos territorios se encuentran sometidos a la ocupación ilegal del Reino Unido de Gran Bretaña e Irlanda del Norte, se vio impedida de incorporar los datos correspondientes a esa área.

¹³ Inculpados refiere a los presuntos autores de los hechos presuntamente delictivos.

¹⁴ Hasta el momento no hay homogeneidad entre todas las jurisdicciones respecto de la unidad mínima territorial que se reporta, debido a que no en todas es posible encuadrar las seccionales policiales con los departamentos/partidos municipales.

Cobertura temporal y período de referencia

El período de referencia es el mes calendario y el análisis de la información criminal refiere a dichos períodos calendarios. Por ello, si bien los informes del SNIC se confeccionan y publican anualmente, la información sobre delitos reportados se detalla en forma mensual.

Identificación del tipo de delito

Respecto a cómo identificar y categorizar el tipo de delito, la primera y principal referencia son las leyes penales. Es importante tener presente que el SNIC-SAT se nutre de lo relevado en las primeras actuaciones policiales que pueden no tener información suficiente para la definición de un tipo delictual, para lo cual es indispensable actualizar la información en los días subsiguientes. Por otra parte, tanto la carátula judicial como la interpretación final sobre el caso pueden no coincidir con los datos reportados al sistema, debido a que son momentos diferentes en el tratamiento del hecho.

Entonces, la tipificación estadística del delito debe ser realizada de acuerdo a la información disponible al momento de su registro, considerando los criterios y procedimientos de las agencias que toman la denuncia o redactan el formulario preventivo. En el caso de los homicidios dolosos, suicidios consumados y muertes viales se recomienda el seguimiento de casos con el objetivo de mantener una cifra actualizada.

La construcción de estadística basada en registros administrativos, como es el caso de SNIC, requiere del establecimiento de criterios en común y de buenas prácticas para orientar la labor de todos los actores que intervienen en el largo proceso de construcción de información. Para ello, el SNIC utiliza como uno de sus pilares, la Clasificación Internacional de los Delitos propuesta por la UNODC, como herramienta de base que posibilita incluir una mirada ampliada sobre los eventos delictuales.

Delitos reportados

A continuación, se describen cada uno de los tipos de delito o categorías delictuales en las que son clasificados los delitos registrados en el SNIC, su conceptualización y el alcance legal de los mismos¹⁵:

DELITOS DEL CÓDIGO PENAL

Delitos contra las personas

1. Homicidio doloso consumado
2. Homicidio doloso en grado de tentativa
3. Muertes en accidentes viales
4. Homicidio culposo por otros hechos
5. Lesiones dolosas
6. Lesiones culposas en accidentes viales
7. Lesiones culposas en otros hechos
8. Otros delitos contra las personas

Delitos contra el honor

9. Delitos contra el honor

Delitos contra la integridad sexual

10. Abuso sexual con acceso carnal (violación)
11. Otros delitos contra la integridad sexual

Delitos contra el estado civil

12. Delitos contra el Estado Civil

Delitos contra la libertad

13. Amenazas
- 14_1. Trata de personas simple
- 14_2. Trata de personas agravado
- 14_3. Otros delitos contra la libertad

Delitos contra la propiedad

15. Robos (excluye agravados por el resultado de lesiones y/o muertes)
16. Tentativas de robos (excluye agravados por el resultado de lesiones y/o muertes)
17. Robos agravados por el resultado de lesiones y/o muertes
18. Tentativas de robos agravados por el resultado de lesiones y/o muertes
19. Hurtos
20. Tentativas de hurto
21. Otros delitos contra la propiedad

¹⁵ Para más detalle se encuentra disponible el Glosario Delictual SNIC en el micrositio de Estadísticas Criminales de argentina.gob.ar.

Delitos contra el Estado y la comunidad (Seguridad Pública)

22_1. Fabricación, adquisición, transferencia y tenencia de explosivos y otros Delitos

Delitos contra la seguridad pública

22_2. Tenencia ilegal de armas de fuego

22_3. Portación ilegal de armas de fuego

22_4. Acopio y fabricación ilegal de armas, piezas y municiones

22_5. Entrega y comercialización ilegal de armas de fuego

22_6. Omisión, adulteración y supresión de marcaje

22_7. Otros delitos contra la seguridad pública

Delitos contra el orden público

23. Delitos contra el orden público

Delitos contra la seguridad de la Nación

24. Delitos contra la seguridad de la Nación

Delitos contra los poderes públicos y el orden constitucional

25. Delitos contra los poderes públicos y el orden constitucional

Delitos contra la Administración Pública

26. Delitos contra la Administración Pública

Delitos contra la fe pública

27. Delitos contra la fe pública

DELITOS LEYES ESPECIALES

Infracciones a la Ley 23.737 (estupefacientes)

28_1. Siembra y producción de estupefacientes

28_2. Comercialización y entrega de estupefacientes

28_3. Tenencia o entrega atenuada de plantas o drogas a título gratuito y para uso personal

28_4. Desvío de importación de estupefacientes

28_5. Organización y financiación de estupefacientes

28_6. Tenencia simple de estupefacientes

28_7. Tenencia simple atenuada para uso personal de estupefacientes

28_8. Confabulación de estupefacientes

28_9. Contrabando de estupefacientes

28_10. Otras infracciones a la Ley 23.737

Delitos Ambientales

29_1. Ley de residuos peligrosos (Ley 24.051, art. 55 a 57)

29_2. Ley de fauna (Ley 22.421)

Delitos migratorios (Ley 22.415)

29_3. Delitos migratorios (excluye estupefacientes)

Contrabando

29_4. Obstrucción del control aduanero (Art. 863, Ley 22.415)

29_5. Contrabando simple (Art. 864, Ley 22.415)

29_6. Contrabando agravado (Art. 865 inc. G, Ley 22.415)

29_7. Contrabando de elementos nucleares, agresivos químicos, armas y municiones (Art. 867, Ley 22.415)

Otros delitos previstos en leyes especiales

29_8. Otros delitos previstos en leyes especiales

CONTRAVENCIONES

Figuras contravencionales

30. Figuras contravencionales

DENUNCIAS NO TIPIFICADAS COMO DELITOS

Suicidios

31. Suicidios (consumados)

OTRAS LEYES ESPECIALES

Delitos contra el orden económico y financiero

32. Delitos contra el orden económico y financiero

Proceso de cierre de datos

La Dirección Nacional de Estadística Criminal, a través de su Dirección de Relevamiento y Análisis de la Información, se encuentra a cargo de la gestión del SNIC. A ella remiten la información cada una de las partes (las 23 provincias, la Ciudad Autónoma de Buenos Aires, y las 4 Fuerzas Federales) mediante un aplicativo web o el envío de planillas de datos.

Las partes envían periódicamente la información, la cual es controlada por el Ministerio de Seguridad de la Nación a los fines de que la misma cumpla con los criterios de calidad y consistencia acordados previamente.

Cada año es fijado un calendario de cierre de datos, acordado en la Comisión Permanente para la mejora del SNIC, el cual establece fechas límite para la remisión, el control y la publicación de la información.

El calendario de cierre de datos acordado para el periodo correspondientes al año 2022 fue el siguiente:

- ☒ Enero y febrero de 2023: regularización datos 2022.
- ☒ Marzo de 2023: procesamiento, revisión de datos e intercambio con las jurisdicciones y las Fuerzas Federales.
- ☒ Abril de 2023: control de información.
- ☒ Mayo de 2023: envío de síntesis de datos a cada jurisdicción y Fuerza Federal y respuesta con la confirmación de corroboración final.
- ☒ Junio de 2023: armado de informe y bases para publicación.

El proceso de cierre de la información correspondiente al año depende en gran medida del trabajo realizado por cada jurisdicción y Fuerza Federal para el reporte de la información y los posteriores requerimientos para la validación de calidad de información.

La Dirección Nacional de Estadística Criminal realiza los siguientes controles de datos:

- ☒ Control de duplicidad en los módulos de microdatos (SAT Homicidios Dolosos, SAT Muertes viales y SAT Suicidios):

Control de duplicidad de hechos y víctimas de cada jurisdicción y Fuerza Federal. En SAT Homicidios dolosos se adiciona control de inculpados.

Control de duplicidad entre la información provista por las provincias y las Fuerzas Federales.

☒ Control de coherencia interna:

Control de coherencia a nivel de total de hechos y víctimas por mes, por departamento y por provincia, entre módulos;

Control de coherencia a nivel de total de víctimas por sexo y por género, por departamento y por provincia, entre módulos;

☒ Control de prensa de homicidios dolosos:

La DNEC lleva un registro interno de homicidios dolosos que fueron relevados por la prensa. A partir de dicho registro realiza un control de los hechos reportados por cada jurisdicción.

Culminado el proceso de control de la información, se procede al armado de una planilla con la información consolidada, la cual es reportada a cada jurisdicción y fuerza federal, a los fines de que valide las estadísticas finales a ser publicados en el informe correspondiente al año en cuestión.

Con la validación de los datos de cada una de las 24 jurisdicciones y de las 4 Fuerzas Federales, la DNEC procede al armado de las bases para su publicación y el informe anual.



Ministerio de Seguridad
Argentina