

Informe del Sistema Nacional de Información Criminal

SNIC – Año 2022

Provincia de Jujuy

Septiembre de 2023

Dirección de Relevamiento y Análisis de la Información

Dirección Nacional de Estadística Criminal



**Ministerio de Seguridad
Argentina**

Secretaría de Seguridad y Política Criminal
Dirección Nacional de Estadística Criminal

Autoridades

Presidente de la Nación

Dr. Alberto Fernández

Vicepresidenta de la Nación

Dra. Cristina Fernández de Kirchner

Ministro de Seguridad de la Nación

Dr. y Cdor. Aníbal D. Fernández

Secretaria de Seguridad y Política Criminal

Lic. Mercedes La Gioiosa

Director Nacional de Estadística Criminal

Lic. José Manuel González Rearte

Director de Relevamiento y Análisis de la Información

Lic. Germán Leonarhdt

Equipo de trabajo:

Lic. Belén Bustamante

Nadia Gomez

Lic. Daniela Guariniello

Jessica Lencinas

Lic. Juan Pablo Pedregal

Guillermo Stojacovich

Belisario Otaño

Índice

Agradecimientos	9
Introducción	10
Definiciones generales	11
¿Qué es el Sistema Nacional de Información Criminal (SNIC)?	11
Aclaraciones metodológicas	12
Datos provinciales 2022	15
Total delitos 2022	15
Muertes violentas 2022	20
Delitos seleccionados	25
2.1. Homicidios dolosos.	26
2.2. Lesiones dolosas.	30
2.3. Delitos contra la integridad sexual.	34
2.4. Robos totales (robos, robos agravados por el resultado de lesiones y/o muertes y sus tentativas).	38
2.5. Hurtos totales (hurtos y tentativas de hurtos).	42
2.6. Ley 23.737 (estupefacientes).	46
Detalle de los delitos reportados al SNIC	53
3.1. Homicidios dolosos.	53
3.2. Homicidios dolosos en grado de tentativa.	55
3.3. Muertes en accidentes viales.	57
3.4. Homicidios culposos por otros hechos.	59
3.5. Lesiones dolosas.	61
3.6. Lesiones culposas.	63
3.7. Lesiones culposas por otros hechos.	65
3.8. Otros delitos contra las personas.	67
3.9. Delitos contra el honor.	69
3.10. Abusos sexuales con acceso carnal (violaciones).	71
3.11. Otros delitos contra la integridad sexual.	73
	5

3.12. Delitos contra el estado civil.	75
3.13. Amenazas.	77
3.14.1. Trata de personas simple.	79
3.14.2. Trata de personas agravado.	81
3.14.3. Otros delitos contra la libertad.	83
3.15. Robos.	85
3.16. Tentativas de robo (excluye las agravadas por el res. de lesiones y/o muerte).	87
3.17. Robos agravados por el resultado de lesiones y/o muertes.	89
3.18. Tentativas de robo agravados por el resultado de lesiones y/o muertes.	91
3.19. Hurtos.	93
3.20. Tentativas de hurtos.	95
3.21. Otros delitos contra la propiedad.	97
3.22. Delitos contra la seguridad pública.	99
3.23. Delitos contra el orden público.	101
3.24. Delitos contra la seguridad de la Nación.	103
3.25. Delitos contra los poderes públicos y el orden constitucional.	105
3.26. Delitos contra la administración pública.	107
3.27. Delitos contra la fe pública.	109
3.28.1. Siembra y producción de estupefacientes.	111
3.28.2. Comercialización y entrega de estupefacientes.	113
3.28.3. Tenencia o entrega atenuada de estupefacientes.	115
3.28.4. Desvío de Importación de estupefacientes.	117
3.28.5. Organización y financiación de estupefacientes.	119
3.28.6. Tenencia simple de estupefacientes.	121
3.28.7. Tenencia simple atenuada para uso personal de estupefacientes.	123
3.28.8. Confabulación de estupefacientes.	125
3.28.9. Contrabando de estupefacientes.	127
3.28.10. Otros delitos previstos en la Ley 23.737.	129
3.29.1. Ley de residuos peligrosos.	131
3.29.2. Ley de fauna.	133
3.29.3. Delitos migratorios.	135

3.29.4. Obstrucción del código aduanero.	137
3.29.5. Contrabando simple.	139
3.29.6. Contrabando agravado.	141
3.29.7. Contrabando de elementos nucleares, agresivos químicos, armas y municiones.	143
3.29.8. Otros delitos previstos en leyes especiales.	145
3.30. Figuras contravencionales.	147
3.31. Suicidios consumados.	149
3.32. Delitos contra el orden económico y financiero.	151
Anexo	153
Objetivo del sistema y marco regulatorio	155
Definiciones conceptuales	157
Proceso de cierre de datos	163

Agradecimientos

Esta publicación fue posible a partir del trabajo de las autoridades y los equipos de:

- ☒ Los Ministerios de Seguridad y las Policías de las 23 provincias y de la Ciudad Autónoma de Buenos Aires,
- ☒ Gendarmería Nacional Argentina, Policía Federal Argentina, Policía de Seguridad Aeroportuaria y Prefectura Naval Argentina.

Deseamos destacar el trabajo cotidiano de los/as funcionarios/as que se dedican a la gestión y el reporte de datos al Sistema Nacional de Información Criminal.

Por último, agradecemos el trabajo mancomunado de las autoridades y personal del Ministerio de Seguridad de la Nación.

Introducción

En el presente informe se presentan los datos estadísticos oficiales sobre los presuntos hechos delictivos denunciados durante el año 2022 en todo el territorio de la República Argentina que fueron registrados y reportados al Sistema Nacional de Información Criminal (SNIC). Se trata de un trabajo interinstitucional y federal que se desarrolla a lo largo de todo el año. La Dirección Nacional de Estadística Criminal del Ministerio de Seguridad de la Nación recopila, consolida, procesa y elabora esta publicación basada en la información aportada por las agencias policiales de las 23 provincias y de la Ciudad Autónoma de Buenos Aires, así como por la Gendarmería Nacional, la Policía Federal, la Policía de Seguridad Aeroportuaria y la Prefectura Naval Argentina.

El mismo se elaboró siguiendo los circuitos y procedimientos que fueron evaluados por la Oficina de las Naciones Unidas Contra la Droga y el Delito (UNODC), a través del Centro de Excelencia para Información Estadística de Gobierno, Seguridad Pública, Victimization y Justicia (CdeE). Ese organismo internacional evaluó los procesos de trabajo con base en los Principios Fundamentales de las Estadísticas Oficiales de las Naciones Unidas, y otorgó al SNIC el grado de Calidad Estadística tipo “A”.

Las bases de datos que respaldan el presente informe son publicadas en el micrositio de Estadísticas Criminales en [argentina.gob.ar¹](https://www.argentina.gob.ar/seguridad/estadisticas-criminales/bases-de-datos) siguiendo los lineamientos de acceso a la información pública.

¹ <https://www.argentina.gob.ar/seguridad/estadisticas-criminales/bases-de-datos>

Definiciones generales

¿Qué es el Sistema Nacional de Información Criminal (SNIC)?

El SNIC es un sistema de recolección y consolidación de datos para el análisis de información estadística criminal en la Argentina, que tiene como objeto brindar información sobre hechos presuntamente delictuosos registrados por las fuerzas policiales provinciales², fuerzas federales de seguridad y otras entidades oficiales de recepción de denuncias, en todo el ámbito del territorio de la República Argentina.

Este sistema se compone de un total de cinco módulos:



El módulo de SNIC-Total de hechos delictuosos releva información agregada sobre 56 hechos delictuosos³, tomando en consideración los establecidos por el Código Penal de la Nación y de Leyes Especiales⁴.

Los Sistemas de Alerta Temprana (SAT) son otro componente del Sistema Nacional de Información Criminal que relevan información más detallada sobre ciertos tipos de delitos⁵.

² En aquellos casos en que la jurisdicción articule con el Ministerio Público Fiscal provincial, los datos incluyen además información de esa instancia.

³ Ver Anexo.

⁴ Ver Anexo.

⁵ Estos son: Homicidios dolosos, Muertes viales, Suicidios y Delitos contra la propiedad. Los mismos también forman parte del módulo SNIC pero de forma agregada y con menor grado de detalle.

Aclaraciones metodológicas

Para el cálculo de las tasas se utilizaron las proyecciones de población basadas en los resultados del Censo Nacional de Población, Hogares y Viviendas 2010 realizadas por INDEC. En cuanto al operativo censal realizado durante el año 2022, no fueron considerados los datos poblacionales debido a que al momento de la publicación del presente informe no habían sido puestas a disposición del público los datos definitivos.

Luego de la publicación de cada anual de SNIC, las jurisdicciones y las Fuerzas Federales envían rectificaciones sobre los datos de dicho año y años anteriores. Por ese motivo, la información expuesta en este informe puede diferir respecto a la expuesta en informes anteriores.

Sección 1.

Datos provinciales 2022

Datos provinciales 2022

Total delitos 2022

A continuación, se detallan el total de hechos y víctimas (en los casos que corresponda), con sus correspondientes tasas cada 100.000 habitantes, de los 56 tipos delictivos reportados al SNIC correspondientes al año 2022⁶.

Tabla 1. Cantidad de hechos y víctimas según tipo de delito. Valores absolutos y tasas cada 100.000 habitantes. Provincia de Jujuy. Año 2022

Código de delito SNIC	Tipo de delito	Hechos		Víctimas	
		Cantidad	Tasa	Cantidad	Tasa
Delitos del Código Penal					
Delitos contra las personas					
1	Homicidios dolosos	18	2,3	19	2,4
	Fuerza provincial	18	...	19	...
	Fuerza federal	-	...	-	...
2	Homicidios dolosos en grado de tentativa	18	2,3	19	2,4
	Fuerza provincial	18	...	19	...
	Fuerza federal	-	...	-	...
3	Muertes en Accidentes Viales	74	9,4	81	10,3
	Fuerza provincial	74	...	81	...
	Fuerza federal	-	...	-	...
4	Homicidios culposos por otros hechos	-	-	-	-
	Fuerza provincial	-	...	-	...
	Fuerza federal	-	...	-	...
5	Lesiones dolosas	3.061	388,7	3.321	421,7
	Fuerza provincial	3.056	...	3.316	...
	Fuerza federal	5	...	5	...
6	Lesiones culposas en Accidentes Viales	1.280	162,6	1.931	245,2
	Fuerza provincial	1.274	...	1.925	...
	Fuerza federal	6	...	6	...
7	Lesiones culposas por otros hechos	66	8,4	69	8,8
	Fuerza provincial	66	...	69	...
	Fuerza federal	-	...	-	...

⁶ Los códigos asociados a cada tipo delictivo corresponden a los asignados en el sistema de carga.

8	Otros delitos contra las personas	66	8,4	78	9,9
	Fuerza provincial	65	...	77	...
	Fuerza federal	1	...	1	...
Delitos contra el honor					
9	Delitos contra el honor	208	26,4	210	26,7
	Fuerza provincial	208	...	210	...
	Fuerza federal	-	...	-	...
Delitos contra la integridad sexual					
10	Violaciones	168	21,3	175	22,2
	Fuerza provincial	164	...	171	...
	Fuerza federal	4	...	4	...
11	Otros delitos contra la integridad sexual	931	118,2	988	125,5
	Fuerza provincial	930	...	987	...
	Fuerza federal	1	...	1	...
Delitos contra el estado civil					
12	Delitos contra el estado civil	2	0,3
	Fuerza provincial	2
	Fuerza federal	-
Delitos contra la libertad					
13	Amenazas	2.601	330,3
	Fuerza provincial	2.598
	Fuerza federal	3
14	Otros delitos contra la libertad	252	32,0	263	33,4
14_1	Trata de personas simple	1	0,1	1	0,1
	Fuerza provincial	-	...	-	...
	Fuerza federal	1	...	1	...
14_2	Trata de personas agravado	2	0,3	2	0,3
	Fuerza provincial	-	...	-	...
	Fuerza federal	2	...	2	...
14_3	Otros delitos contra la libertad	249	31,6	260	33,0
	Fuerza provincial	246	...	257	...
	Fuerza federal	3	...	3	...
Delitos contra la propiedad					
15	Robos (excluye los agravados por el resultado de lesiones y/o muertes)	4.602	584,4
	Fuerza provincial	4.597
	Fuerza federal	5
16	Tentativas de robo (excluye las agravadas por el res. de lesiones y/o muerte)	361	45,8

	Fuerza provincial	361
	Fuerza federal	-
17	Robos agravados por el resultado de lesiones y/o muertes	502	63,8
	Fuerza provincial	502
	Fuerza federal	-
18	Tentativas de robo agravado por el resultado de lesiones y/o muertes	56	7,1
	Fuerza provincial	56
	Fuerza federal	-
19	Hurtos	6.395	812,1
	Fuerza provincial	6.392
	Fuerza federal	3
20	Tentativas de hurto	488	62,0
	Fuerza provincial	488
	Fuerza federal	-
21	Otros delitos contra la propiedad	3.599	457,1
	Fuerza provincial	3.596
	Fuerza federal	3
Delitos contra la seguridad pública					
22	Delitos contra la seguridad pública	63	8,0
	Fuerza provincial	46
	Fuerza federal	17
Delitos contra el orden público					
23	Delitos contra el orden público	6	0,8
	Fuerza provincial	-
	Fuerza federal	6
Delitos contra la seguridad de la nación					
24	Delitos contra la seguridad de la nación	-	-
	Fuerza provincial	-
	Fuerza federal	-
Delitos contra los poderes públicos y el orden constitucional					
25	Delitos contra los poderes públicos y el orden constitucional	-	-
	Fuerza provincial	-
	Fuerza federal	-
Delitos contra la administración pública					
26	Delitos contra la administración pública	473	60,1
	Fuerza provincial	470

	Fuerza federal	3
Delitos contra la fe pública					
27	Delitos contra la fe pública	40	5,1
	Fuerza provincial	35
	Fuerza federal	5
Delitos previstos en otras leyes especiales					
Ley 23.737 (estupefacientes)		473	60,1
28_1	Siembra y producción de estupefacientes	57	7,2
	Fuerza provincial	41
	Fuerza federal	16
28_2	Comercialización y entrega de estupefacientes	183	23,2
	Fuerza provincial	46
	Fuerza federal	137
28_3	Tenencia o entrega atenuada de estupefacientes	6	0,8
	Fuerza provincial	-
	Fuerza federal	6
28_4	Desvío de Importación de estupefacientes	1	0,1
	Fuerza provincial	-
	Fuerza federal	1
28_5	Organización y financiación de estupefacientes	1	0,1
	Fuerza provincial	-
	Fuerza federal	1
28_6	Tenencia simple de estupefacientes	41	5,2
	Fuerza provincial	28
	Fuerza federal	13
28_7	Tenencia simple atenuada para uso personal de estupefacientes	60	7,6
	Fuerza provincial	31
	Fuerza federal	29
28_8	Confabulación de estupefacientes	4	0,5
	Fuerza provincial	-
	Fuerza federal	4
28_9	Contrabando de estupefacientes	19	2,4
	Fuerza provincial	1
	Fuerza federal	18
28_10	Otros delitos previstos en la ley 23.737	101	12,8
	Fuerza provincial	-
	Fuerza federal	101
Otros delitos previstos en leyes especiales		2.587	328,5

Delitos ambientales					
29_1	Ley de residuos peligrosos	5	0,6
	Fuerza provincial	-
	Fuerza federal	5
29_2	Ley de fauna	3	0,4
	Fuerza provincial	-
	Fuerza federal	3
Delitos migratorios					
29_3	Delitos migratorios	213	27,0
	Fuerza provincial	-
	Fuerza federal	213
Contrabando					
29_4	Obstrucción del código aduanero	1	0,1
	Fuerza provincial	-
	Fuerza federal	1
29_5	Contrabando Simple	2.340	297,2
	Fuerza provincial	98
	Fuerza federal	2.242
29_6	Contrabando Agravado	25	3,2
	Fuerza provincial	1
	Fuerza federal	24
29_7	Contrabando de elementos nucleares, agresivos químicos, armas y municiones	-	-
	Fuerza provincial	-
	Fuerza federal	-
Otros delitos previstos en leyes especiales					
29_8	Otros delitos previstos en leyes especiales	7.090	900,4
	Fuerza provincial	7.082
	Fuerza federal	8
Figuras contravencionales					
30	Figuras contravencionales	7.528	956,0
	Fuerza provincial	7.528
	Fuerza federal	-
Delitos contra el orden económico y financiero					
32	Delitos contra el orden económico y financiero	22	2,8
	Fuerza provincial	-
	Fuerza federal	22
Suicidios (consumados)					
31	Suicidios (consumados)(*)	50	6,9	50	6,9

Fuerza provincial	50	...	50	...
Fuerza federal	-	...	-	...

Total de hechos	43.080
------------------------	---------------

Referencias: Referencias: (-) Cero absoluto. (...) Dato no disponible. (*) Tasa calculada sobre la población mayor a 5 años.

Fuente: Sistema Nacional de Información Criminal - Sistema Alerta Temprana (SNIC - SAT), Ministerio de Seguridad de la Nación e INDEC.

Muertes violentas 2022

Se utiliza esta definición para agrupar los delitos de homicidios dolosos, homicidios culposos por otras causas (no viales), muertes viales, sumados a los suicidios consumados.

A continuación, se presenta la evolución anual⁷ de la cantidad de víctimas y la tasa cada 100.000 habitantes de cada uno de estos delitos.

Tabla 2. Víctimas de muertes violentas por año, según tipo de delito. Valores absolutos y variaciones interanuales. Provincia de Jujuy. Años 2014-2022

Tipo de muerte violenta	Homicidios dolosos	Muertes viales	Homicidios culposos por otras causas	Suicidios
2014	27	105	15	26
2015	38	102	13	27
2016	38	110	25	84
2017	25	90	6	38
2018	19	63	24	28
2019	22	74	-	77
2020	36	60	6	65
2021	25	109	5	52
2022	19	81	-	50
Variación 2022/2021	-24,0%	-25,7%	-100,0%	-3,8%

Referencias: (-) Cero absoluto.

Fuente: Sistema Nacional de Información Criminal - Sistema Alerta Temprana (SNIC - SAT), Ministerio de Seguridad de la Nación e INDEC.

⁷ Debido a posibles diferencias metodológicas entre la recopilación de las distintas áreas de las que dependió el SNIC las series se encuentran expuestas desde el año 2014 en adelante. Sin embargo, la Dirección Nacional de Estadística Criminal se encuentra realizando un trabajo de reconstrucción de series históricas a los fines de contar con una serie estadística completa del año 2001 al último año de publicación.

Tabla 3. Víctimas de muertes violentas por año, según tipo de delito. Tasas cada 100.000 habitantes y variaciones interanuales. Provincia de Jujuy. Años 2014-2022

Tipo de muerte violenta	Homicidios dolosos	Muertes viales	Homicidios culposos por otras causas	Suicidios (*)
2014	3,8	14,6	2,1	4,0
2015	5,2	14,0	1,8	4,1
2016	5,2	14,9	3,4	12,5
2017	3,4	12,1	0,8	5,6
2018	2,5	8,4	3,2	4,1
2019	2,9	9,7	-	11,1
2020	4,7	7,8	0,8	9,2
2021	3,2	14,0	0,6	7,3
2022	2,4	10,3	-	6,9
Variación 2022/2021	-24,8%	-26,5%	-100,0%	-5,0%

Referencias: (-) Cero absoluto. (*) Tasa calculada sobre la población mayor a 5 años.
 Fuente: Sistema Nacional de Información Criminal -Sistema Alerta Temprana (SNIC -SAT), Ministerio de Seguridad de la Nación e INDEC.

Gráfico 1. Víctimas según tipo de muerte violenta por año. Tasas cada 100.000 habitantes. Provincia de Jujuy. Años 2014-2022



Referencias: (*) Tasa calculada sobre la población mayor a 5 años.
 Fuente: Sistema Nacional de Información Criminal -Sistema Alerta Temprana (SNIC -SAT), Ministerio de Seguridad de la Nación e INDEC.

Sección 2.

Delitos seleccionados

Delitos seleccionados

En esta sección se realiza una exposición detallada de los siguientes tipos delictivos seleccionados teniendo en cuenta su importancia para el análisis del fenómeno delictivo:

- Homicidios dolosos
- Lesiones dolosas
- Delitos contra la integridad sexual
- Robos
- Hurtos
- Ley 23.737 (estupefacientes).

2.1. Homicidios dolosos.

Gráfico 2. Víctimas de homicidios dolosos por año. Valores absolutos y tasas cada 100.000 habitantes. Provincia de Jujuy. Años 2014-2022

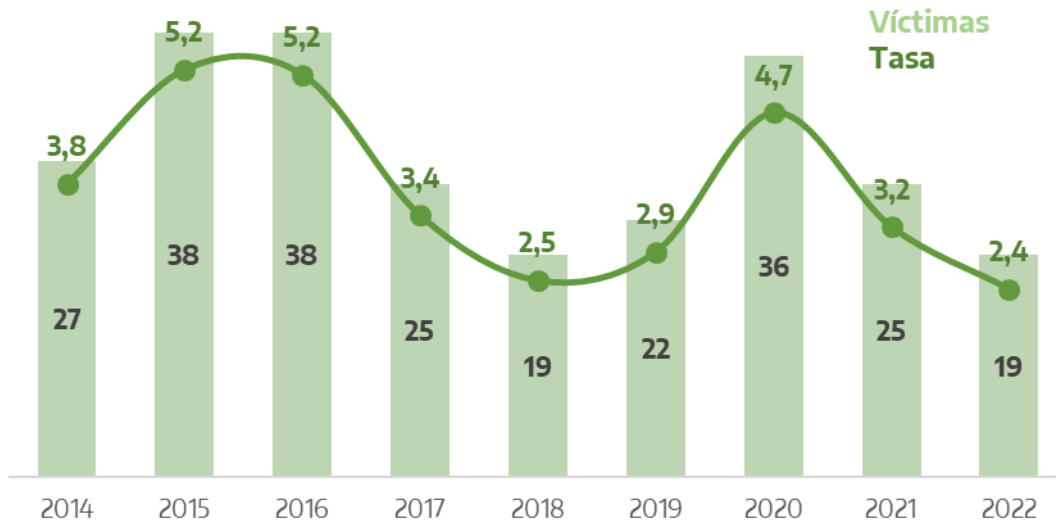

Fuente: Sistema Nacional de Información Criminal -Sistema Alerta Temprana (SNIC -SAT), Ministerio de Seguridad de la Nación e INDEC.

Tabla 4. Víctimas de homicidios dolosos por sexo. Valores absolutos y participación. Provincia de Jujuy. Años 2017-2022

Años	Masculino		Femenino		No consta		Total
	Cantidad	Porcentaje	Cantidad	Porcentaje	Cantidad	Porcentaje	
2017	16	64,0%	9	36,0%	-	-	25
2018	14	73,7%	5	26,3%	-	-	19
2019	17	77,3%	5	22,7%	-	-	22
2020	25	69,4%	11	30,6%	-	-	36
2021	21	84,0%	4	16,0%	-	-	25
2022	13	68,4%	6	31,6%	-	-	19

Referencias: (-) Cero absoluto.

Fuente: Sistema Nacional de Información Criminal - Sistema Alerta Temprana (SNIC - SAT), Ministerio de Seguridad de la Nación e INDEC.

Gráfico 3. Víctimas de homicidios dolosos por mes. Valores absolutos. Provincia de Jujuy. Años 2020-2022

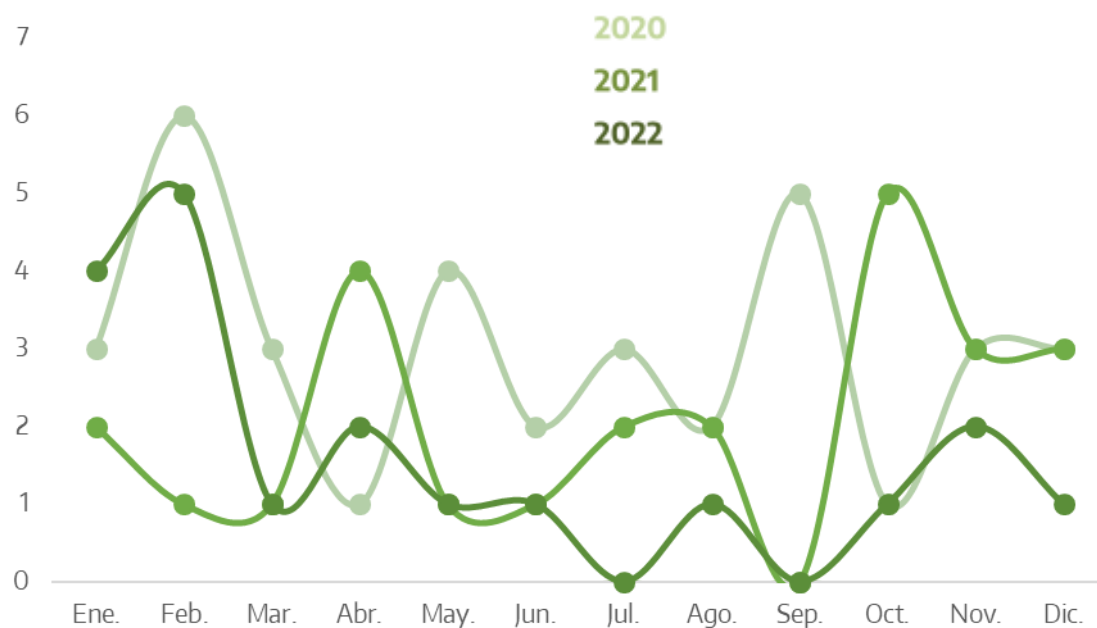

Fuente: Sistema Nacional de Información Criminal - Sistema Alerta Temprana (SNIC - SAT), Ministerio de Seguridad de la Nación e INDEC.

Tabla 5. Víctimas de homicidios dolosos por departamento. Valores absolutos, tasas cada 100.000 habitantes y variaciones interanuales. Provincia de Jujuy. Años 2021-2022

Departamento	Cantidad de víctimas		Tasa		Variación 2022/2021
	2021	2022	2021	2022	
Cochinoca	1	1	7,3	7,3	-0,4%
El Carmen	4	1	3,4	0,8	-75,4%
Dr. Manuel Belgrano	7	6	2,2	1,9	-15,3%
Humahuaca	1	1	5,3	5,3	-0,4%
Ledesma	5	7	5,6	7,8	39,2%
Palpalá	1	-	1,6	-	-100,0%
Rinconada	-	-	-	-	///
San Antonio	-	-	-	-	///
San Pedro	3	1	3,6	1,2	-66,8%
Santa Bárbara	-	-	-	-	///
Santa Catalina	-	1	-	38,8	///
Susques	-	-	-	-	///
Tilcara	1	-	6,4	-	-100,0%
Tumbaya	-	-	-	-	///
Valle Grande	-	-	-	-	///
Yavi	2	1	8,0	3,9	-50,7%
Departamento sin determinar	-	-	///	///	///
Total provincia	25	19	3,2	2,4	-24,8%

Referencias: (-) Cero absoluto. (///) No corresponde.

Fuente: Sistema Nacional de Información Criminal - Sistema Alerta Temprana (SNIC - SAT), Ministerio de Seguridad de la Nación e INDEC.

Mapa 1. Víctimas de homicidios dolosos por departamento. Valores absolutos y tasas cada 100.000 habitantes. Provincia de Jujuy. Año 2022

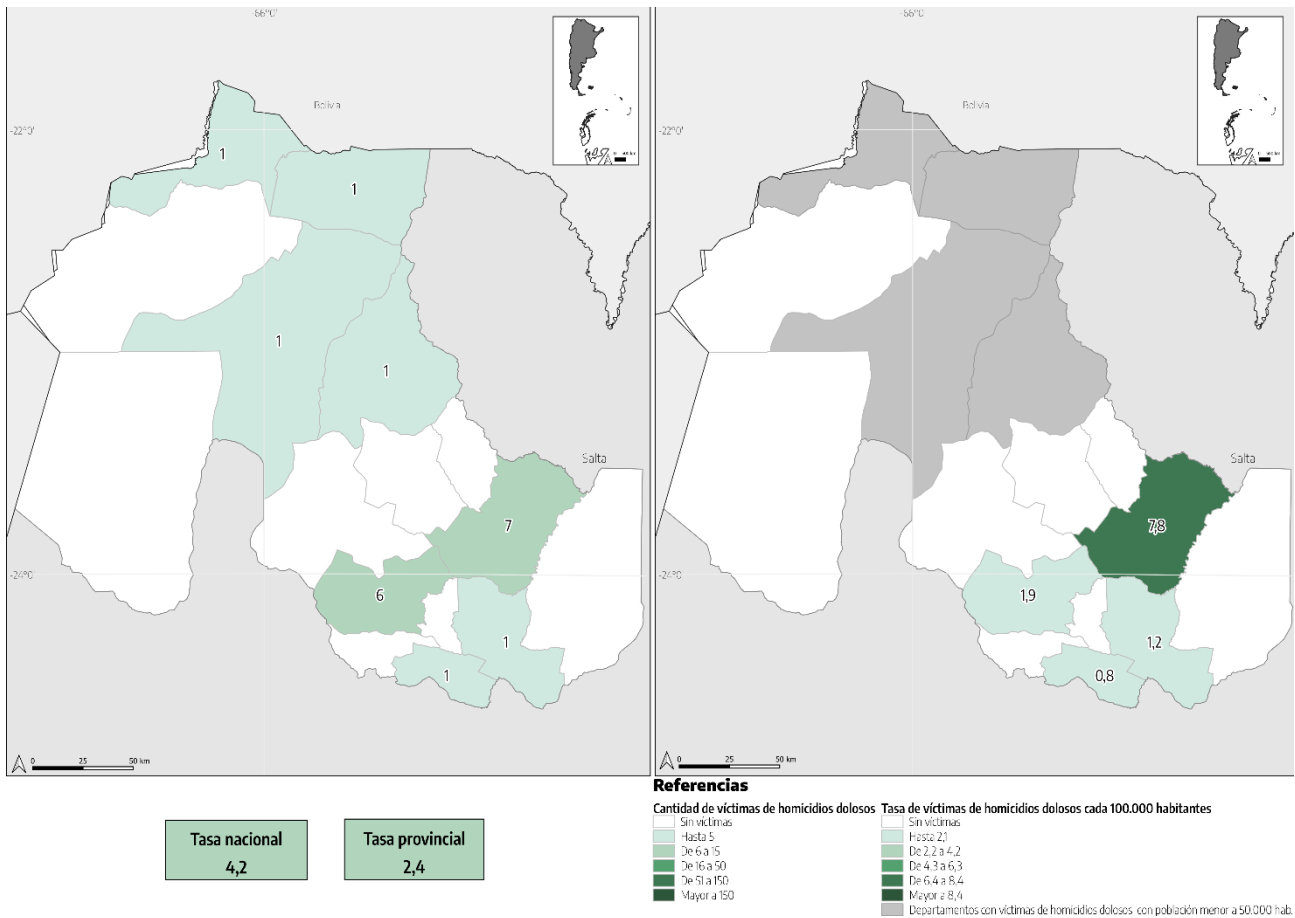

Fuente: Sistema Nacional de Información Criminal - Sistema Alerta Temprana (SNIC - SAT), Ministerio de Seguridad de la Nación e INDEC.

2.2. Lesiones dolosas.

Gráfico 4. Víctimas de lesiones dolosas por año. Valores absolutos y tasas cada 100.000 habitantes. Provincia de Jujuy. Años 2014-2022

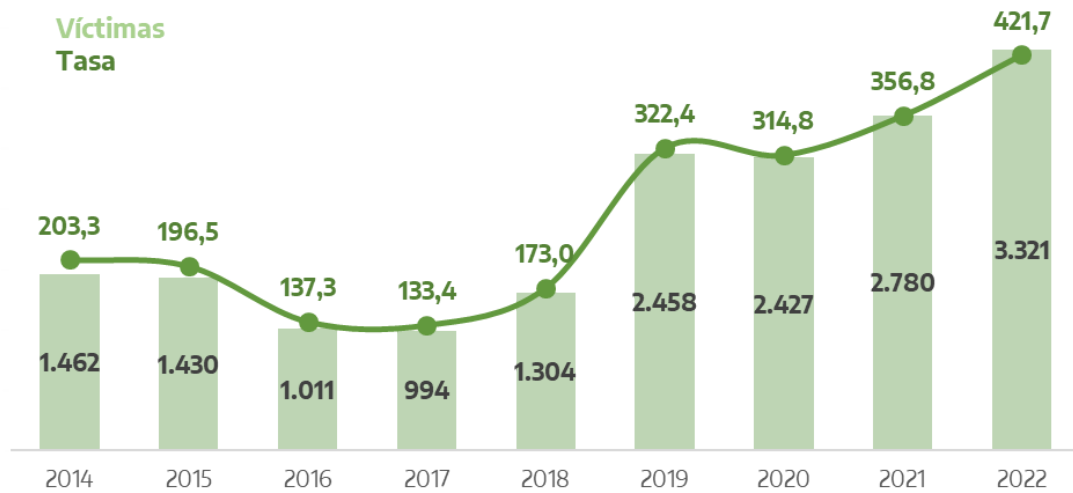

Fuente: Sistema Nacional de Información Criminal -Sistema Alerta Temprana (SNIC -SAT), Ministerio de Seguridad de la Nación e INDEC.

Tabla 6. Víctimas de lesiones dolosas por sexo. Valores absolutos y participación. Provincia de Jujuy. Años 2017-2022

Años	Masculino		Femenino		No consta		Total
	Cantidad	Porcentaje	Cantidad	Porcentaje	Cantidad	Porcentaje	
2017	289	29,1%	682	68,6%	23	2,3%	994
2018	630	48,3%	641	49,2%	33	2,5%	1.304
2019	1.252	50,9%	1.183	48,1%	23	0,9%	2.458
2020	1.246	51,3%	1.173	48,3%	8	0,3%	2.427
2021	1.482	53,3%	1.294	46,5%	4	0,1%	2.780
2022	1.650	49,7%	1.661	50,0%	10	0,3%	3.321

Fuente: Sistema Nacional de Información Criminal - Sistema Alerta Temprana (SNIC - SAT), Ministerio de Seguridad de la Nación e INDEC.

Gráfico 5. Víctimas de lesiones dolosas por mes según año. Valores absolutos. Provincia de Jujuy. Años 2020-2022

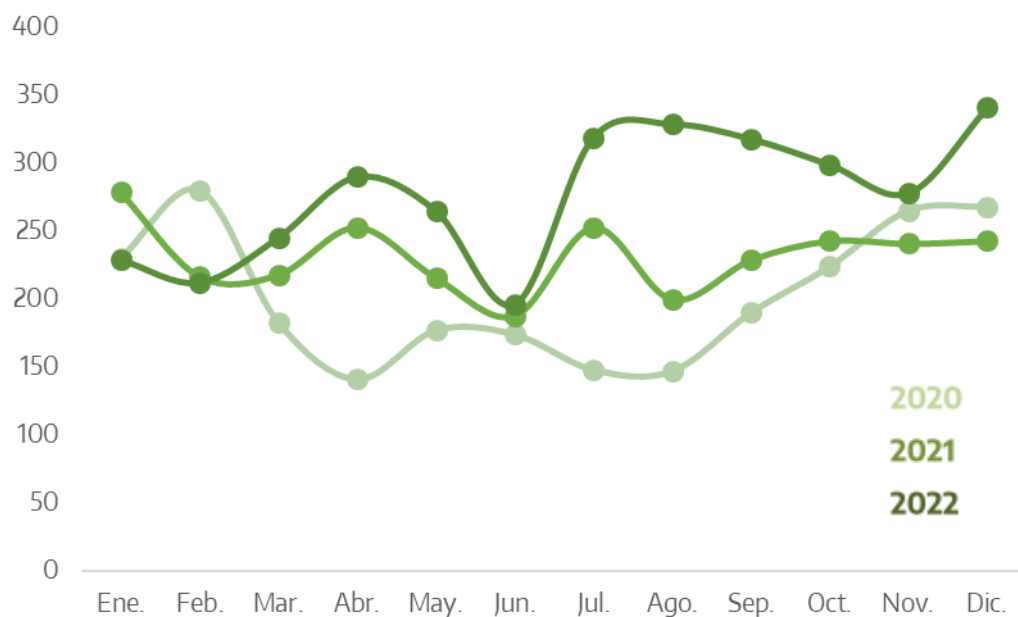

Fuente: Sistema Nacional de Información Criminal - Sistema Alerta Temprana (SNIC - SAT), Ministerio de Seguridad de la Nación e INDEC.

Tabla 7. Víctimas de lesiones dolosas por departamento. Valores absolutos, tasas cada 100.000 habitantes y variaciones interanuales. Provincia de Jujuy. Años 2021-2022

Departamento	Cantidad de víctimas		Tasa		Variación 2022/2021
	2021	2022	2021	2022	
Cochinoca	61	69	447,0	503,7	12,7%
El Carmen	471	535	397,8	445,0	11,9%
Dr. Manuel Belgrano	1.218	1.430	389,5	451,9	16,0%
Humahuaca	80	105	426,2	557,1	30,7%
Ledesma	239	258	266,1	285,7	7,4%
Palpalá	194	270	320,1	441,0	37,8%
Rinconada	3	2	101,9	67,0	-34,3%
San Antonio	9	9	155,0	151,7	-2,1%
San Pedro	270	277	328,0	334,8	2,0%
Santa Bárbara	75	106	390,9	550,2	40,8%
Santa Catalina	1	1	38,5	38,8	0,8%
Susques	2	3	48,2	71,9	49,2%
Tilcara	51	77	324,6	480,7	48,1%
Tumbaya	11	13	221,7	261,3	17,9%
Valle Grande	-	2	-	75,8	///
Yavi	95	159	380,0	627,3	65,1%
Departamento sin determinar	-	5	///	///	///
Total provincia	2.780	3.321	356,8	421,7	18,2%

Referencias: (-) Cero absoluto. (///) No corresponde.

Fuente: Sistema Nacional de Información Criminal - Sistema Alerta Temprana (SNIC - SAT), Ministerio de Seguridad de la Nación e INDEC.

Mapa 2. Víctimas de lesiones dolosas por departamento. Valores absolutos y tasas cada 100.000 habitantes. Provincia de Jujuy. Año 2022

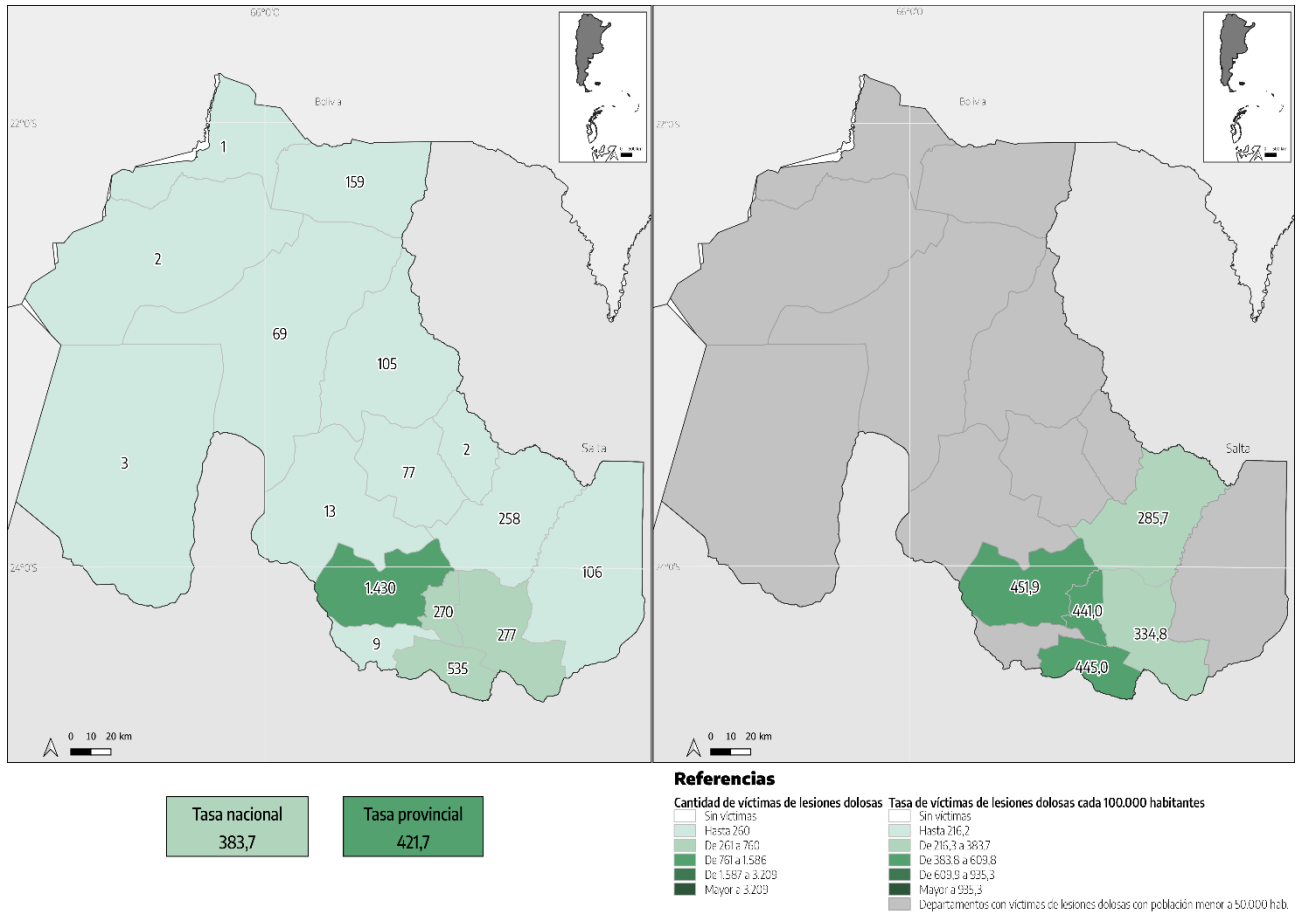

Fuente: Sistema Nacional de Información Criminal - Sistema Alerta Temprana (SNIC - SAT), Ministerio de Seguridad de la Nación e INDEC.

2.3. Delitos contra la integridad sexual.

Gráfico 6. Víctimas de delitos contra la integridad sexual por año. Valores absolutos y tasas cada 100.000 habitantes. Provincia de Jujuy. Años 2014-2022

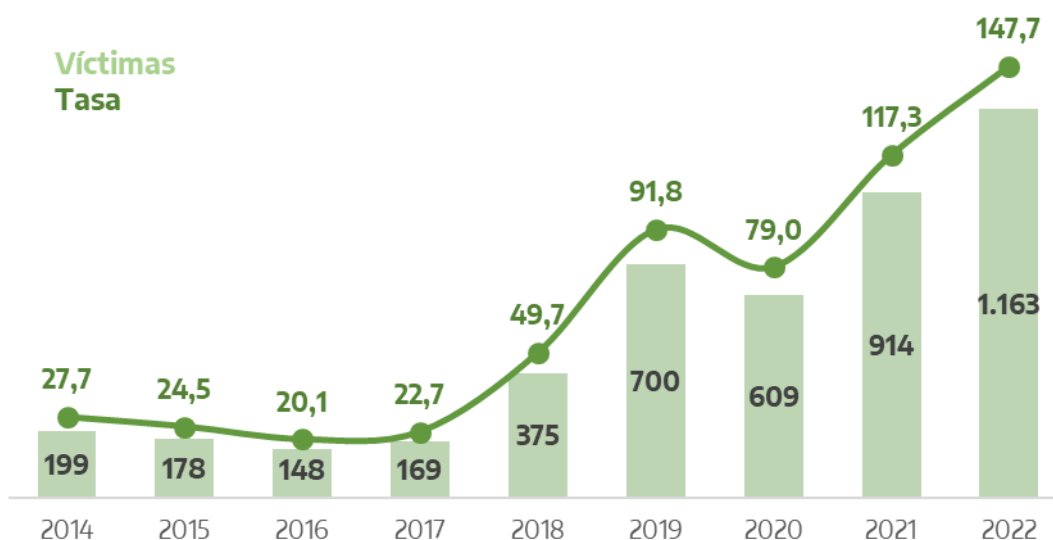

Fuente: Sistema Nacional de Información Criminal -Sistema Alerta Temprana (SNIC -SAT), Ministerio de Seguridad de la Nación e INDEC.

Tabla 8. Víctimas de delitos contra la integridad sexual por tipo de delito. Valores absolutos y variaciones interanuales. Provincia de Jujuy. Años 2014-2022

Tipo de delito	Violaciones	Otros delitos contra la integridad sexual	Total delitos contra la integridad sexual
2014	132	67	199
2015	121	57	178
2016	80	68	148
2017	105	64	169
2018	154	221	375
2019	257	443	700
2020	216	393	609
2021	175	739	914
2022	175	988	1.163
Variación 2022/2021	-	33,7%	27,2%

Referencias: (-) Cero absoluto.

Fuente: Sistema Nacional de Información Criminal - Sistema Alerta Temprana (SNIC - SAT), Ministerio de Seguridad de la Nación e INDEC.

Tabla 9. Víctimas de delitos contra la integridad sexual por sexo. Valores absolutos y participación. Provincia de Jujuy. Años 2017-2022

Años	Masculino		Femenino		No consta		Total
	Cantidad	Porcentaje	Cantidad	Porcentaje	Cantidad	Porcentaje	
2017	18	10,7%	137	81,1%	14	8,3%	169
2018	32	8,5%	343	91,5%	-	-	375
2019	61	8,7%	637	91,0%	2	0,3%	700
2020	83	13,6%	526	86,4%	-	-	609
2021	92	10,1%	819	89,6%	3	0,3%	914
2022	134	11,5%	990	85,1%	39	3,4%	1.163

Referencias: (-) Cero absoluto.

Fuente: Sistema Nacional de Información Criminal - Sistema Alerta Temprana (SNIC - SAT), Ministerio de Seguridad de la Nación e INDEC.

Gráfico 7. Víctimas de delitos contra la integridad sexual por mes. Valores absolutos. Provincia de Jujuy. Años 2021-2022

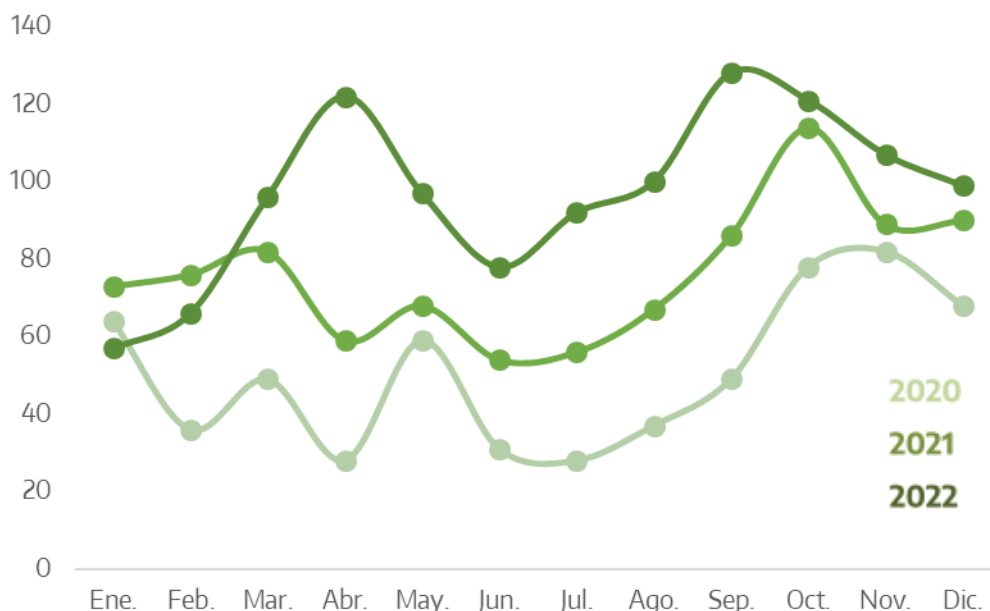

Fuente: Sistema Nacional de Información Criminal - Sistema Alerta Temprana (SNIC - SAT), Ministerio de Seguridad de la Nación e INDEC.

Tabla 10. Víctimas de delitos contra la integridad sexual por departamento. Valores absolutos, tasas cada 100.000 habitantes y variaciones interanuales. Provincia de Jujuy. Años 2021-2022

Departamento	Cantidad de víctimas		Tasa		Variación 2022/2021
	2021	2022	2021	2022	
Cochinoca	17	21	124,6	153,3	23,1%
El Carmen	104	177	87,8	147,2	67,6%
Dr. Manuel Belgrano	469	531	150,0	167,8	11,9%
Humahuaca	18	37	95,9	196,3	104,7%
Ledesma	69	76	76,8	84,1	9,5%
Palpalá	74	101	122,1	165,0	35,1%
Rinconada	-	2	-	67,0	///
San Antonio	2	-	34,4	-	-100,0%
San Pedro	78	110	94,8	132,9	40,3%
Santa Bárbara	24	15	125,1	77,9	-37,8%
Santa Catalina	-	-	-	-	///
Susques	2	6	48,2	143,8	198,5%
Tilcara	28	35	178,2	218,5	22,6%
Tumbaya	4	6	80,6	120,6	49,6%
Valle Grande	-	-	-	-	///
Yavi	25	41	100,0	161,7	61,7%
Departamento sin determinar	-	5	///	///	///
Total provincia	914	1.163	117,3	147,7	25,9%

Referencias: (-) Cero absoluto. (///) No corresponde.

Fuente: Sistema Nacional de Información Criminal - Sistema Alerta Temprana (SNIC - SAT), Ministerio de Seguridad de la Nación e INDEC.

Mapa 3. Víctimas de delitos contra la integridad sexual por departamento. Valores absolutos y tasas cada 100.000 habitantes. Provincia de Jujuy. Año 2022

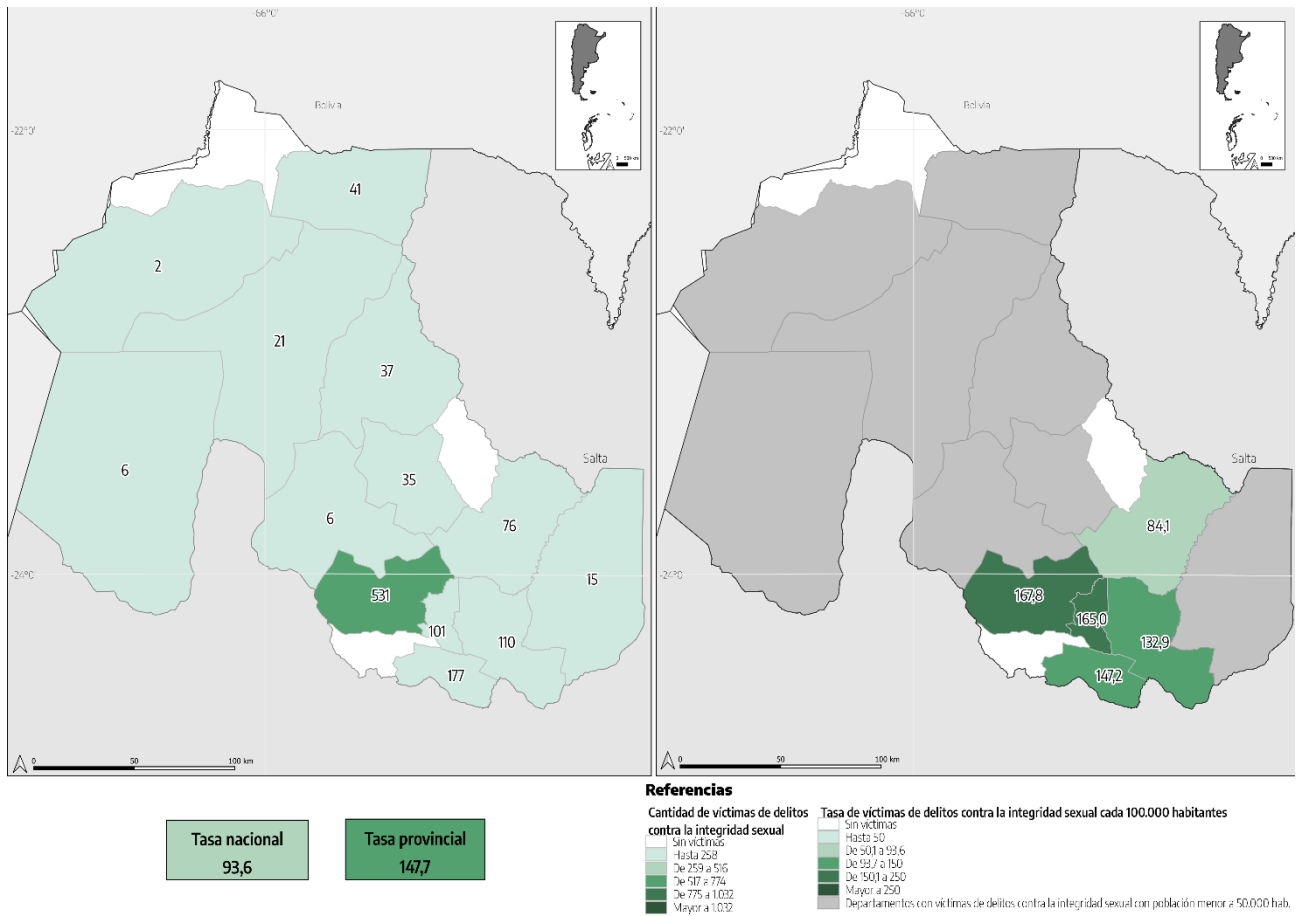

Fuente: Sistema Nacional de Información Criminal - Sistema Alerta Temprana (SNIC - SAT), Ministerio de Seguridad de la Nación e INDEC.

2.4. Robos totales (robos, robos agravados por el resultado de lesiones y/o muertes y sus tentativas).

Gráfico 8. Hechos de robos por año. Valores absolutos y tasas cada 100.000 habitantes. Provincia de Jujuy. Años 2014-2022

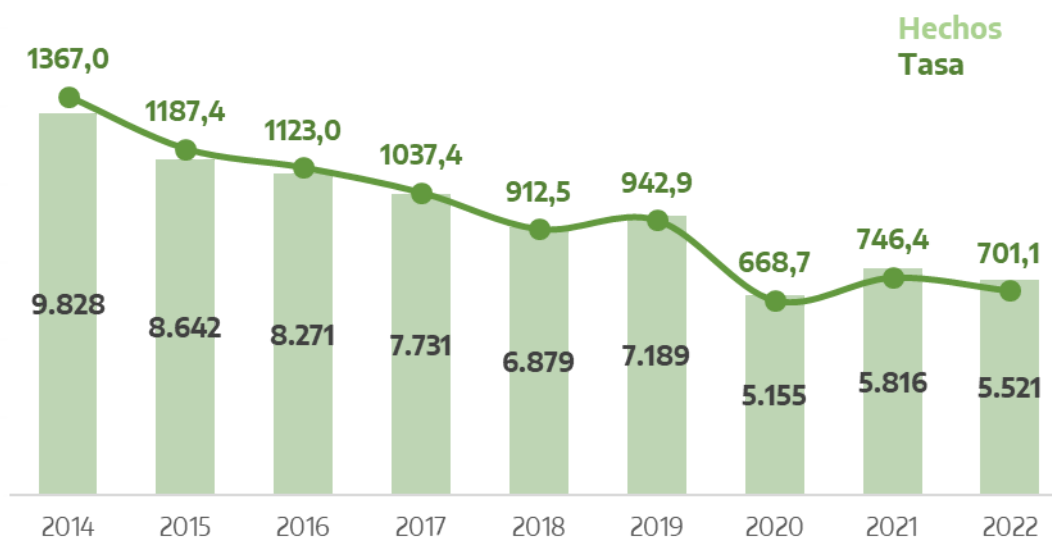

Fuente: Sistema Nacional de Información Criminal -Sistema Alerta Temprana (SNIC -SAT), Ministerio de Seguridad de la Nación e INDEC.

Tabla 11. Hechos de robos por tipo de delito. Valores absolutos y variaciones interanuales. Provincia de Jujuy. Años 2014-2022

Tipo de delito	Robos	Robos agravados por lesiones o muerte	Tentativas de robo y de robo agrav.	Total de robos
2014	9.176	212	440	9.828
2015	8.231	45	366	8.642
2016	7.763	124	384	8.271
2017	7.361	49	321	7.731
2018	6.477	48	354	6.879
2019	6.443	374	372	7.189
2020	4.418	320	417	5.155
2021	4.914	459	443	5.816
2022	4.602	502	417	5.521
Variación 2022/2021	-6,3%	9,4%	-5,9%	-5,1%

Fuente: Sistema Nacional de Información Criminal - Sistema Alerta Temprana (SNIC - SAT), Ministerio de Seguridad de la Nación e INDEC.

Gráfico 9. Hechos de robos totales por mes. Valores absolutos. Provincia de Jujuy. Años 2020-2022

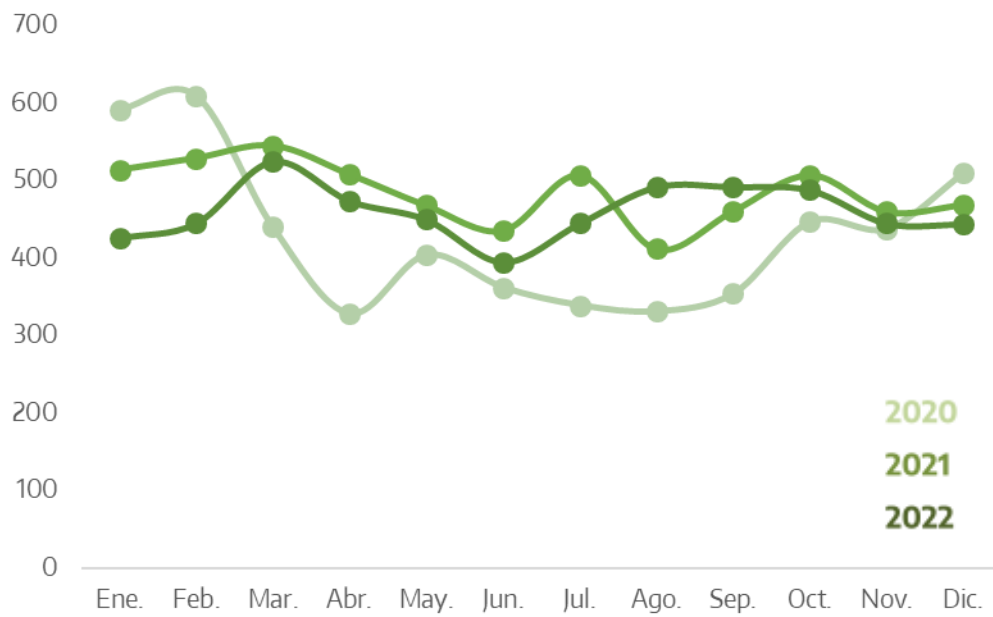

Fuente: Sistema Nacional de Información Criminal - Sistema Alerta Temprana (SNIC - SAT), Ministerio de Seguridad de la Nación e INDEC.

Tabla 12. Hechos de robo por departamento. Valores absolutos, tasas cada 100.000 habitantes y variaciones interanuales. Provincia de Jujuy. Años 2021-2022

Departamento	Cantidad de hechos		Tasa		Variación 2022/2021
	2021	2022	2021	2022	
Cochinoca	37	42	271,1	306,6	13,1%
El Carmen	994	947	839,5	787,7	-6,2%
Dr. Manuel Belgrano	2.645	2.590	845,9	818,4	-3,3%
Humahuaca	101	80	538,1	424,5	-21,1%
Ledesma	560	511	623,4	565,8	-9,2%
Palpalá	551	483	909,0	789,0	-13,2%
Rinconada	3	1	101,9	33,5	-67,2%
San Antonio	23	19	396,0	320,2	-19,1%
San Pedro	663	589	805,5	711,8	-11,6%
Santa Bárbara	63	72	328,4	373,8	13,8%
Santa Catalina	4	2	154,0	77,6	-49,6%
Susques	4	-	96,4	-	-100,0%
Tilcara	54	50	343,7	312,1	-9,2%
Tumbaya	10	11	201,5	221,1	9,7%
Valle Grande	-	-	-	-	///
Yavi	102	119	408,0	469,5	15,1%
Departamento sin determinar	2	5	///	///	///
Total provincia	5.816	5.521	746,4	701,1	-6,1%

Referencias: (-) Cero absoluto. (///) No corresponde.

Fuente: Sistema Nacional de Información Criminal - Sistema Alerta Temprana (SNIC - SAT), Ministerio de Seguridad de la Nación e INDEC.

Mapa 4. Hechos de robo por departamento. Valores absolutos y tasas cada 100.000 habitantes. Provincia de Jujuy. Año 2022

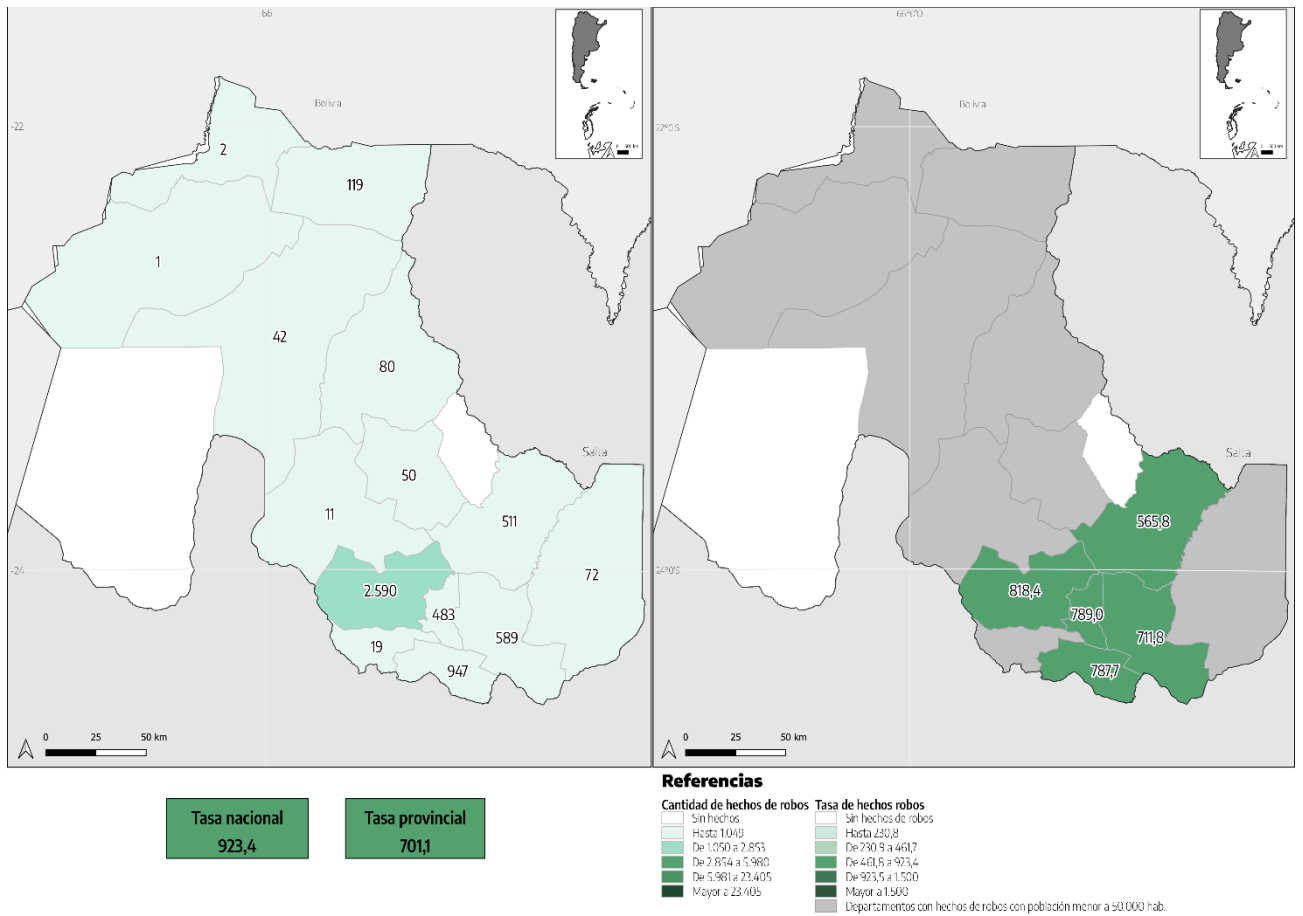

Fuente: Sistema Nacional de Información Criminal - Sistema Alerta Temprana (SNIC - SAT), Ministerio de Seguridad de la Nación e INDEC.

2.5. Hurtos totales (hurtos y tentativas de hurtos).

Gráfico 10. Hechos de hurtos por año. Valores absolutos y tasas cada 100.000 habitantes. Provincia de Jujuy. Años 2014-2022

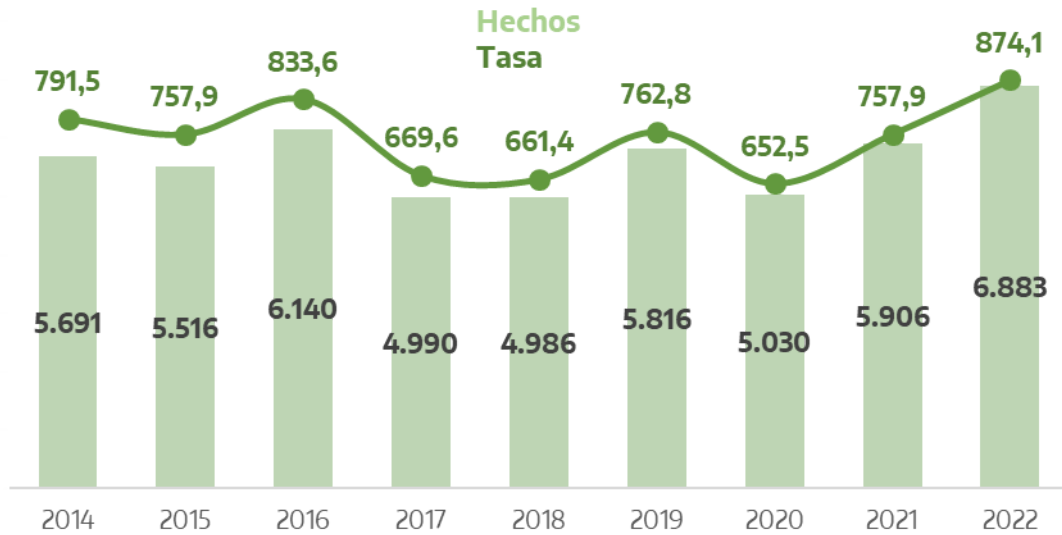

Fuente: Sistema Nacional de Información Criminal -Sistema Alerta Temprana (SNIC -SAT), Ministerio de Seguridad de la Nación e INDEC.

Tabla 13. Hechos de hurtos por tipo de delito. Valores absolutos y variaciones interanuales. Provincia de Jujuy. Años 2014-2022

Tipo de delito	Hurtos	Tentativas de hurto	Total hurtos
2014	5.371	320	5.691
2015	5.266	250	5.516
2016	5.796	344	6.140
2017	4.745	245	4.990
2018	4.712	274	4.986
2019	5.541	275	5.816
2020	4.642	388	5.030
2021	5.518	388	5.906
2022	6.395	488	6.883
Variación 2022/2021	15,9%	25,8%	16,5%

Fuente: Sistema Nacional de Información Criminal - Sistema Alerta Temprana (SNIC - SAT), Ministerio de Seguridad de la Nación e INDEC.

Gráfico 11. Hechos de hurtos totales por mes. Valores absolutos. Provincia de Jujuy. Años 2021-2022

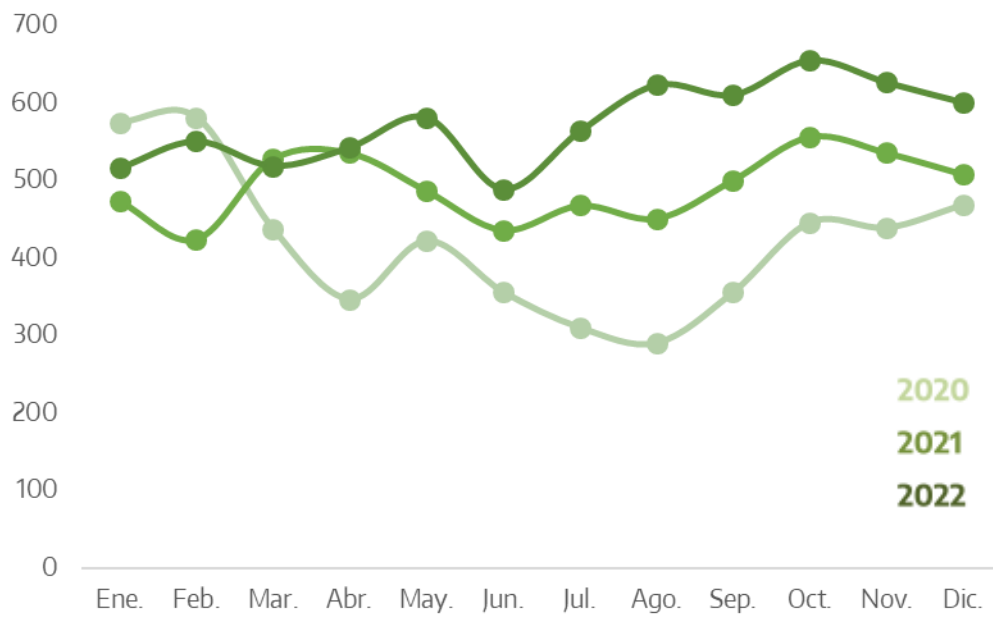

Fuente: Sistema Nacional de Información Criminal - Sistema Alerta Temprana (SNIC - SAT), Ministerio de Seguridad de la Nación e INDEC.

Tabla 14. Hechos de hurtos por departamento. Valores absolutos, tasas cada 100.000 habitantes y variaciones interanuales. Provincia de Jujuy. Años 2021-2022

Departamento	Cantidad de hechos		Tasa		Variación 2022/2021
	2021	2022	2021	2022	
Cochinoca	83	107	608,2	781,1	28,4%
El Carmen	937	977	791,4	812,7	2,7%
Dr. Manuel Belgrano	2.748	3.249	878,9	1.026,6	16,8%
Humahuaca	148	191	788,5	1.013,4	28,5%
Ledesma	471	492	524,4	544,8	3,9%
Palpalá	475	492	783,6	803,7	2,6%
Rinconada	9	5	305,8	167,4	-45,3%
San Antonio	14	13	241,0	219,1	-9,1%
San Pedro	609	780	739,9	942,6	27,4%
Santa Bárbara	110	131	573,4	680,0	18,6%
Santa Catalina	6	2	231,0	77,6	-66,4%
Susques	9	11	216,8	263,7	21,6%
Tilcara	83	162	528,2	1.011,3	91,5%
Tumbaya	40	36	806,1	723,6	-10,2%
Valle Grande	-	-	-	-	///
Yavi	160	232	640,1	915,3	43,0%
Departamento sin determinar	4	3	///	///	///
Total provincia	5.906	6.883	757,9	874,1	15,3%

Referencias: (-) Cero absoluto. (///) No corresponde.

Fuente: Sistema Nacional de Información Criminal - Sistema Alerta Temprana (SNIC - SAT), Ministerio de Seguridad de la Nación e INDEC.

Mapa 5. Hechos de hurto por departamento. Valores absolutos y tasas cada 100.000 habitantes. Provincia de Jujuy. Año 2022

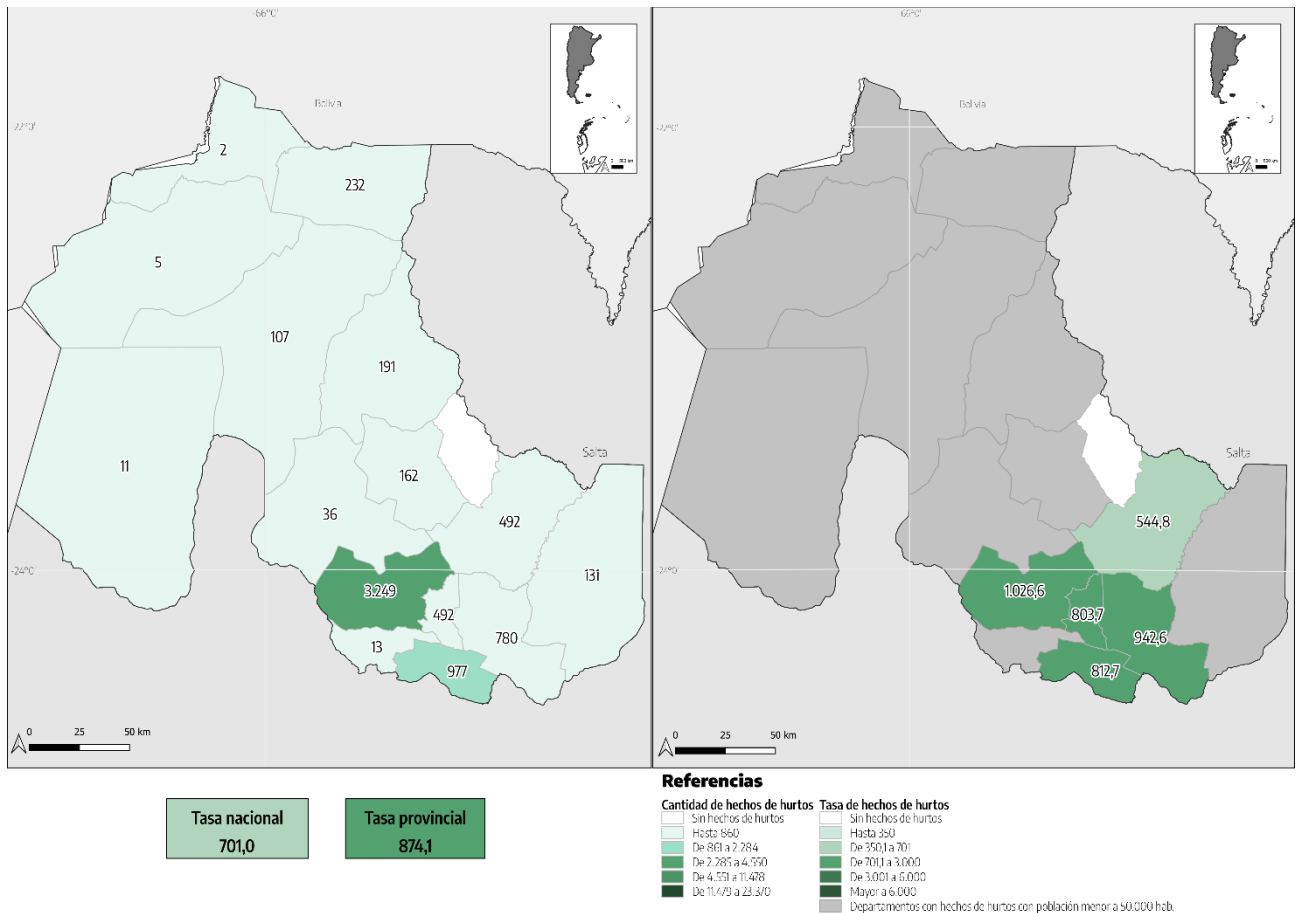

Fuente: Sistema Nacional de Información Criminal - Sistema Alerta Temprana (SNIC - SAT), Ministerio de Seguridad de la Nación e INDEC.

2.6. Ley 23.737 (estupefacientes).

Gráfico 12. Hechos de violación a la Ley 23.737. Valores absolutos y tasas cada 100.000 habitantes. Provincia de Jujuy. Años 2014-2022

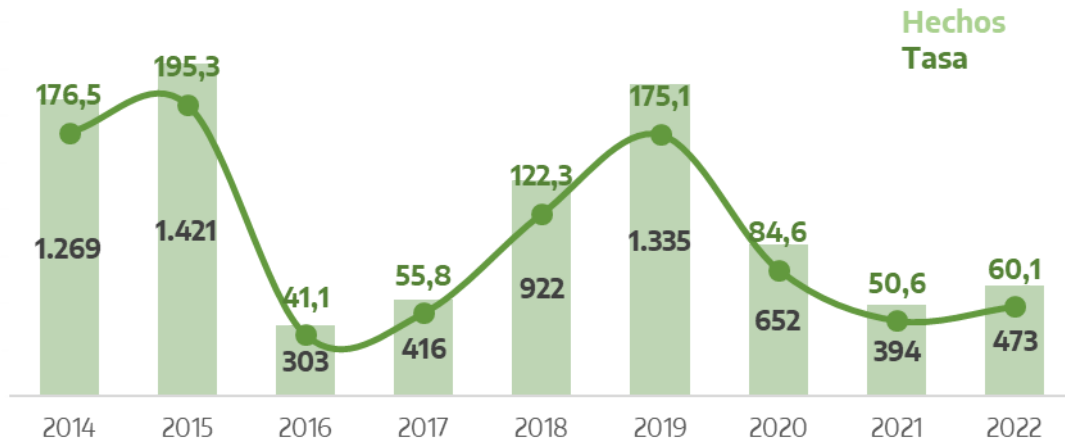

Fuente: Sistema Nacional de Información Criminal -Sistema Alerta Temprana (SNIC -SAT), Ministerio de Seguridad de la Nación e INDEC.

Tabla 15. Hechos de violación a la Ley 23.737. Valores absolutos y variaciones interanuales. Provincia de Jujuy. Años 2017-2022

Tipo de delito	2017	2018	2019	2020	2021	2022	Variación 2022/2021
Siembra y producción de estupefacientes	1	6	30	302	106	57	-46,2%
Comercialización y entrega de estupefacientes	121	69	79	84	67	183	173,1%
Tenencia o entrega atenuada de estupefacientes	9	6	21	2	4	6	50,0%
Desvío de Importación de estupefacientes	-	-	-	-	2	1	-50,0%
Organización y financiación de estupefacientes	1	-	2	-	-	1	///
Tenencia simple de estupefacientes	21	211	405	119	34	41	20,6%
Tenencia simple atenuada para uso personal de estupefacientes	14	468	531	42	82	60	-26,8%
Confabulación de estupefacientes	-	1	-	-	-	4	///
Contrabando de estupefacientes	74	28	57	5	9	19	111,1%
Otros delitos previstos en la ley 23.737	175	133	210	98	90	101	12,2%
Total hechos de violación a la Ley 23.737	416	922	1.335	652	394	473	20,1%

Referencias: (-) Cero absoluto. (///) No corresponde.

Fuente: Sistema Nacional de Información Criminal - Sistema Alerta Temprana (SNIC - SAT), Ministerio de Seguridad de la Nación e INDEC.

Gráfico 13. Hechos de violación a la Ley 23.737 por mes. Valores absolutos. Provincia de Jujuy. Años 2021-2022

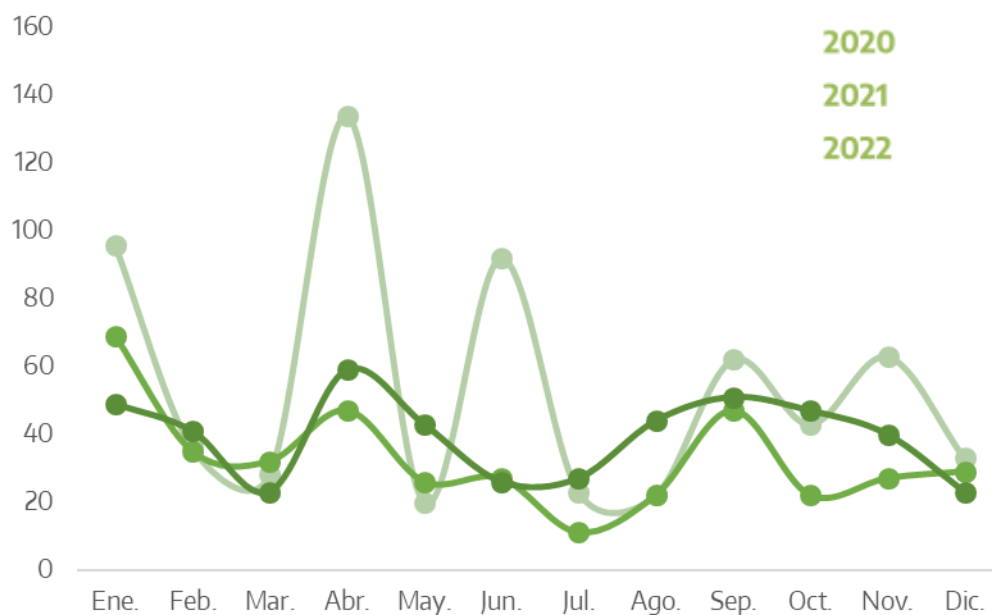

Fuente: Sistema Nacional de Información Criminal - Sistema Alerta Temprana (SNIC - SAT), Ministerio de Seguridad de la Nación e INDEC.

Tabla 16. Hechos de violación a la Ley 23.737 por departamento. Valores absolutos, tasas cada 100.000 habitantes y variaciones interanuales. Provincia de Jujuy. Años 2021-2022

Departamento	Cantidad de hechos		Tasa		Variación 2022/2021
	2021	2022	2021	2022	
Cochinoca	-	-	-	-	///
El Carmen	18	14	15,2	11,6	-23,4%
Dr. Manuel Belgrano	130	77	41,6	24,3	-41,5%
Humahuaca	6	1	32,0	5,3	-83,4%
Ledesma	25	16	27,8	17,7	-36,3%
Palpalá	13	20	21,4	32,7	52,3%
Rinconada	-	-	-	-	///
San Antonio	-	-	-	-	///
San Pedro	20	16	24,3	19,3	-20,4%
Santa Bárbara	-	-	-	-	///
Santa Catalina	-	-	-	-	///
Susques	-	-	-	-	///
Tilcara	-	-	-	-	///
Tumbaya	-	-	-	-	///
Valle Grande	-	-	-	-	///
Yavi	1	3	4,0	11,8	195,8%
Departamento sin determinar	181	326	///	///	///
Total provincia	394	473	50,6	60,1	18,8%

Referencias: (-) Cero absoluto. (///) No corresponde.

Fuente: Sistema Nacional de Información Criminal - Sistema Alerta Temprana (SNIC - SAT), Ministerio de Seguridad de la Nación e INDEC.

Mapa 6. Hechos de violación a la Ley 23.737 por departamento. Valores absolutos y tasas cada 100.000 habitantes. Provincia de Jujuy. Año 2022

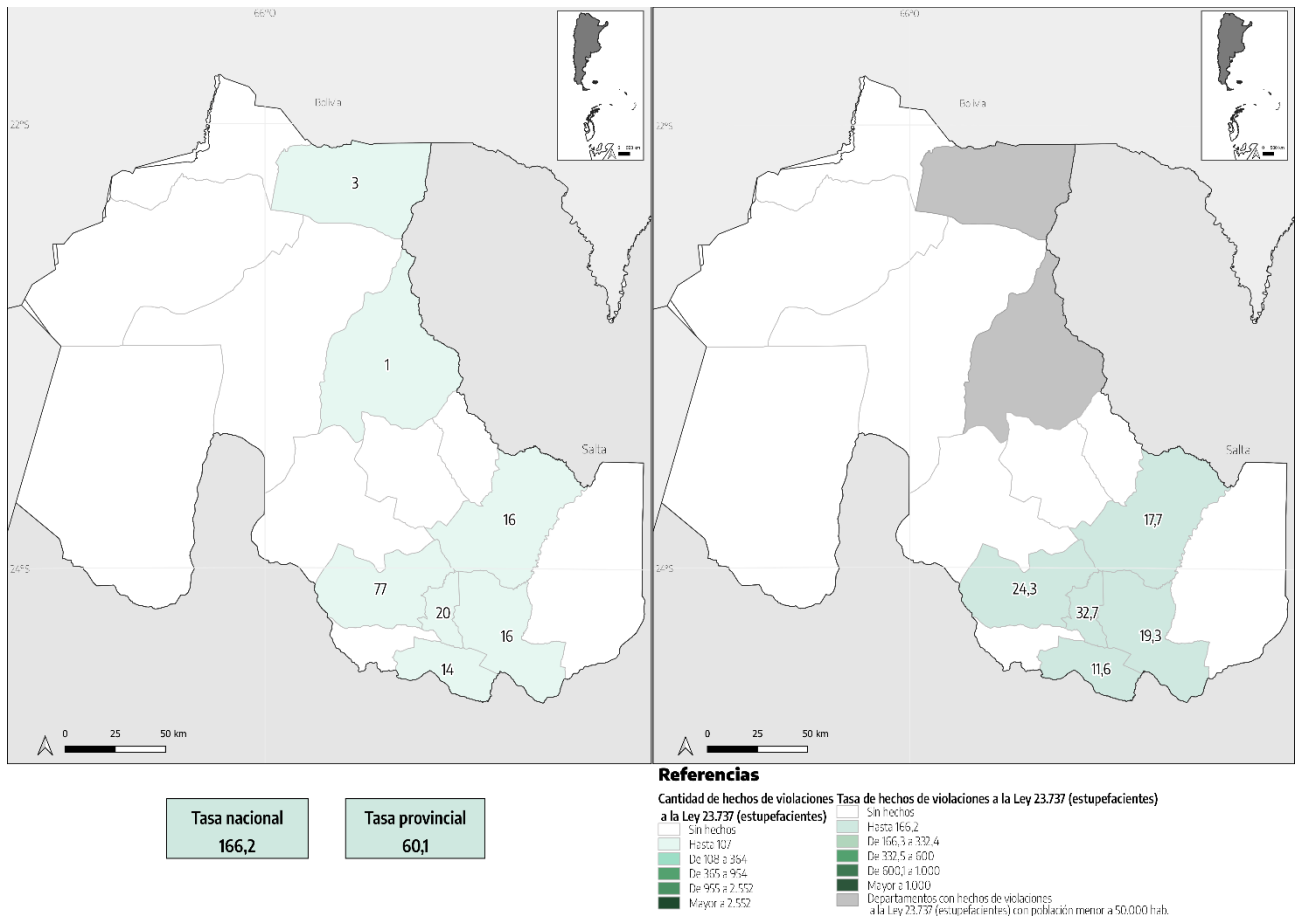

Fuente: Sistema Nacional de Información Criminal - Sistema Alerta Temprana (SNIC - SAT), Ministerio de Seguridad de la Nación e INDEC.

Sección 3.

Detalle de los delitos reportados al SNIC

Detalle de los delitos reportados al SNIC

3.1. Homicidios dolosos.

Tabla 17. Víctimas de homicidios dolosos por año. Valores absolutos, tasas cada 100.000 habitantes y variaciones interanuales. Provincia de Jujuy. Años 2014-2022

Año	Víctimas	Tasa
2014	27	3,8
2015	38	5,2
2016	38	5,2
2017	25	3,4
2018	19	2,5
2019	22	2,9
2020	36	4,7
2021	25	3,2
2022	19	2,4
Variación 2022/2021	-24,0%	-24,8%

Fuente: Sistema Nacional de Información Criminal - Sistema Alerta Temprana (SNIC - SAT), Ministerio de Seguridad de la Nación e INDEC.

Gráfico 14. Víctimas de homicidios dolosos por año. Valores absolutos y tasas cada 100.000 habitantes. Provincia de Jujuy. Años 2014-2022



Fuente: Sistema Nacional de Información Criminal - Sistema Alerta Temprana (SNIC - SAT), Ministerio de

Tabla 18. Víctimas de homicidios dolosos por departamento. Valores absolutos, tasas cada 100.000 habitantes y variaciones interanuales. Provincia de Jujuy. Años 2021-2022

Departamento	Cantidad de víctimas		Tasa		Variación 2022/2021
	2021	2022	2021	2022	
Cochinoca	1	1	7,3	7,3	-0,4%
El Carmen	4	1	3,4	0,8	-75,4%
Dr. Manuel Belgrano	7	6	2,2	1,9	-15,3%
Humahuaca	1	1	5,3	5,3	-0,4%
Ledesma	5	7	5,6	7,8	39,2%
Palpalá	1	-	1,6	-	-100,0%
Rinconada	-	-	-	-	///
San Antonio	-	-	-	-	///
San Pedro	3	1	3,6	1,2	-66,8%
Santa Bárbara	-	-	-	-	///
Santa Catalina	-	1	-	38,8	///
Susques	-	-	-	-	///
Tilcara	1	-	6,4	-	-100,0%
Tumbaya	-	-	-	-	///
Valle Grande	-	-	-	-	///
Yavi	2	1	8,0	3,9	-50,7%
Departamento sin determinar	-	-	///	///	///
Total provincia	25	19	3,2	2,4	-24,8%

Referencias: (-) Cero absoluto. (///) No corresponde.

Fuente: Sistema Nacional de Información Criminal - Sistema Alerta Temprana (SNIC - SAT), Ministerio de Seguridad de la Nación e INDEC.

3.2. Homicidios dolosos en grado de tentativa.

Tabla 19. Víctimas de homicidios dolosos en grado de tentativa por año. Valores absolutos, tasas cada 100.000 habitantes y variaciones interanuales. Provincia de Jujuy. Años 2014-2022

Año	Víctimas	Tasa
2014	25	3,5
2015	26	3,6
2016	10	1,4
2017	13	1,7
2018	8	1,1
2019	8	1,0
2020	3	0,4
2021	13	1,7
2022	19	2,4
Variación 2022/2021	46,2%	44,6%

Fuente: Sistema Nacional de Información Criminal - Sistema Alerta Temprana (SNIC - SAT), Ministerio de Seguridad de la Nación e INDEC.

Gráfico 15. Víctimas de homicidios dolosos en grado de tentativa por año. Valores absolutos y tasas cada 100.000 habitantes. Provincia de Jujuy. Años 2014-2022



Fuente: Sistema Nacional de Información Criminal - Sistema Alerta Temprana (SNIC - SAT), Ministerio de Seguridad de la Nación e INDEC.

Tabla 20. Víctimas de homicidios dolosos en grado de tentativa por departamento. Valores absolutos, tasas cada 100.000 habitantes y variaciones interanuales. Provincia de Jujuy. Años 2021-2022

Departamento	Cantidad de víctimas		Tasa		Variación 2022/2021
	2021	2022	2021	2022	
Cochinoca	-	-	-	-	///
El Carmen	3	2	2,5	1,7	-34,3%
Dr. Manuel Belgrano	5	12	1,6	3,8	137,1%
Humahuaca	-	1	-	5,3	///
Ledesma	3	-	3,3	-	-100,0%
Palpalá	1	-	1,6	-	-100,0%
Rinconada	-	-	-	-	///
San Antonio	-	-	-	-	///
San Pedro	-	2	-	2,4	///
Santa Bárbara	-	-	-	-	///
Santa Catalina	-	-	-	-	///
Susques	-	-	-	-	///
Tilcara	-	1	-	6,2	///
Tumbaya	-	-	-	-	///
Valle Grande	-	-	-	-	///
Yavi	-	1	-	3,9	///
Departamento sin determinar	1	-	///	///	///
Total provincia	13	19	1,7	2,4	44,6%

Referencias: (-) Cero absoluto. (///) No corresponde.

Fuente: Sistema Nacional de Información Criminal - Sistema Alerta Temprana (SNIC - SAT), Ministerio de Seguridad de la Nación e INDEC.

3.3. Muertes en accidentes viales.

Tabla 21. Víctimas de muertes en accidentes viales por año. Valores absolutos, tasas cada 100.000 habitantes y variaciones interanuales. Provincia de Jujuy. Años 2014-2022

Año	Víctimas	Tasa
2014	105	14,6
2015	102	14,0
2016	110	14,9
2017	90	12,1
2018	63	8,4
2019	74	9,7
2020	60	7,8
2021	109	14,0
2022	81	10,3
Variación 2022/2021	-25,7%	-26,5%

Fuente: Sistema Nacional de Información Criminal - Sistema Alerta Temprana (SNIC - SAT), Ministerio de Seguridad de la Nación e INDEC.

Gráfico 16. Víctimas de muertes en accidentes viales por año. Valores absolutos y tasas cada 100.000 habitantes. Provincia de Jujuy. Años 2014-2022



Fuente: Sistema Nacional de Información Criminal - Sistema Alerta Temprana (SNIC - SAT), Ministerio de Seguridad de la Nación e INDEC.

Tabla 22. Víctimas de muertes en accidentes viales por departamento. Valores absolutos, tasas cada 100.000 habitantes y variaciones interanuales. Provincia de Jujuy. Años 2021-2022

Departamento	Cantidad de víctimas		Tasa		Variación 2022/2021
	2021	2022	2021	2022	
Cochinoca	4	4	29,3	29,2	-0,4%
El Carmen	25	7	21,1	5,8	-72,4%
Dr. Manuel Belgrano	23	17	7,4	5,4	-27,0%
Humahuaca	6	4	32,0	21,2	-33,6%
Ledesma	17	11	18,9	12,2	-35,6%
Palpalá	8	8	13,2	13,1	-1,0%
Rinconada	-	-	-	-	///
San Antonio	-	-	-	-	///
San Pedro	3	7	3,6	8,5	132,1%
Santa Bárbara	5	5	26,1	26,0	-0,4%
Santa Catalina	1	-	38,5	-	-100,0%
Susques	3	2	72,3	47,9	-33,7%
Tilcara	3	4	19,1	25,0	30,8%
Tumbaya	7	8	141,1	160,8	14,0%
Valle Grande	-	-	-	-	///
Yavi	4	4	16,0	15,8	-1,4%
Departamento sin determinar	-	-	///	///	///
Total provincia	109	81	14,0	10,3	-26,5%

Referencias: (-) Cero absoluto. (///) No corresponde.

Fuente: Sistema Nacional de Información Criminal - Sistema Alerta Temprana (SNIC - SAT), Ministerio de Seguridad de la Nación e INDEC.

3.4. Homicidios culposos por otros hechos.

Tabla 23. Víctimas de homicidios culposos por otros hechos por año. Valores absolutos, tasas cada 100.000 habitantes y variaciones interanuales. Provincia de Jujuy. Años 2014-2022

Año	Víctimas	Tasa
2014	15	2,1
2015	13	1,8
2016	25	3,4
2017	6	0,8
2018	24	3,2
2019	-	-
2020	6	0,8
2021	5	0,6
2022	-	-
Variación 2022/2021	-100,0%	-100,0%

Referencias: (-) Cero absoluto.

Fuente: Sistema Nacional de Información Criminal - Sistema Alerta Temprana (SNIC - SAT), Ministerio de Seguridad de la Nación e INDEC.

Gráfico 17. Víctimas de homicidios culposos por otros hechos por año. Valores absolutos y tasas cada 100.000 habitantes. Provincia de Jujuy. Años 2014-2022

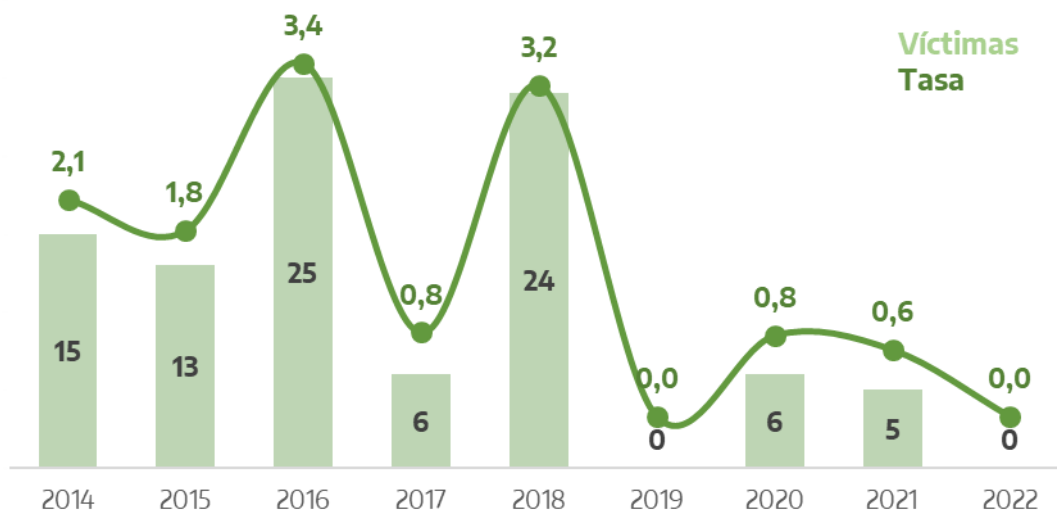

Fuente: Sistema Nacional de Información Criminal - Sistema Alerta Temprana (SNIC - SAT), Ministerio de Seguridad de la Nación e INDEC.

Tabla 24. Víctimas de homicidios culposos por otros hechos por departamento. Valores absolutos, tasas cada 100.000 habitantes y variaciones interanuales. Provincia de Jujuy. Años 2021-2022

Departamento	Cantidad de víctimas		Tasa		Variación 2022/2021
	2021	2022	2021	2022	
Cochinoca	-	-	-	-	///
El Carmen	-	-	-	-	///
Dr. Manuel Belgrano	-	-	-	-	///
Humahuaca	-	-	-	-	///
Ledesma	-	-	-	-	///
Palpalá	5	-	8,2	-	-100,0%
Rinconada	-	-	-	-	///
San Antonio	-	-	-	-	///
San Pedro	-	-	-	-	///
Santa Bárbara	-	-	-	-	///
Santa Catalina	-	-	-	-	///
Susques	-	-	-	-	///
Tilcara	-	-	-	-	///
Tumbaya	-	-	-	-	///
Valle Grande	-	-	-	-	///
Yavi	-	-	-	-	///
Departamento sin determinar	-	-	///	///	///
Total provincia	5	-	0,6	-	-100,0%

Referencias: (-) Cero absoluto. (///) No corresponde.

Fuente: Sistema Nacional de Información Criminal - Sistema Alerta Temprana (SNIC - SAT), Ministerio de Seguridad de la Nación e INDEC.

3.5. Lesiones dolosas.

Tabla 25. Víctimas de lesiones dolosas por año. Valores absolutos, tasas cada 100.000 habitantes y variaciones interanuales. Provincia de Jujuy. Años 2014-2022

Año	Víctimas	Tasa
2014	1.462	203,3
2015	1.430	196,5
2016	1.011	137,3
2017	994	133,4
2018	1.304	173,0
2019	2.458	322,4
2020	2.427	314,8
2021	2.780	356,8
2022	3.321	421,7
Variación 2022/2021	19,5%	18,2%

Fuente: Sistema Nacional de Información Criminal - Sistema Alerta Temprana (SNIC - SAT), Ministerio de Seguridad de la Nación e INDEC.

Gráfico 18. Víctimas de lesiones dolosas por año. Valores absolutos y tasas cada 100.000 habitantes. Provincia de Jujuy. Años 2014-2022



Fuente: Sistema Nacional de Información Criminal - Sistema Alerta Temprana (SNIC - SAT), Ministerio de Seguridad de la Nación e INDEC.

Tabla 26. Víctimas de lesiones dolosas por departamento. Valores absolutos, tasas cada 100.000 habitantes y variaciones interanuales. Provincia de Jujuy. Años 2021-2022

Departamento	Cantidad de víctimas		Tasa		Variación 2022/2021
	2021	2022	2021	2022	
Cochinoca	61	69	447,0	503,7	12,7%
El Carmen	471	535	397,8	445,0	11,9%
Dr. Manuel Belgrano	1.218	1.430	389,5	451,9	16,0%
Humahuaca	80	105	426,2	557,1	30,7%
Ledesma	239	258	266,1	285,7	7,4%
Palpalá	194	270	320,1	441,0	37,8%
Rinconada	3	2	101,9	67,0	-34,3%
San Antonio	9	9	155,0	151,7	-2,1%
San Pedro	270	277	328,0	334,8	2,0%
Santa Bárbara	75	106	390,9	550,2	40,8%
Santa Catalina	1	1	38,5	38,8	0,8%
Susques	2	3	48,2	71,9	49,2%
Tilcara	51	77	324,6	480,7	48,1%
Tumbaya	11	13	221,7	261,3	17,9%
Valle Grande	-	2	-	75,8	///
Yavi	95	159	380,0	627,3	65,1%
Departamento sin determinar	-	5	///	///	///
Total provincia	2.780	3.321	356,8	421,7	18,2%

Referencias: (-) Cero absoluto. (///) No corresponde.

Fuente: Sistema Nacional de Información Criminal - Sistema Alerta Temprana (SNIC - SAT), Ministerio de Seguridad de la Nación e INDEC.

3.6. Lesiones culposas.

Tabla 27. Víctimas de lesiones culposas en accidentes viales por año. Valores absolutos, tasas cada 100.000 habitantes y variaciones interanuales. Provincia de Jujuy. Años 2014-2022

Año	Víctimas	Tasa
2014	895	124,5
2015	877	120,5
2016	875	118,8
2017	786	105,5
2018	817	108,4
2019	1.458	191,2
2020	1.317	170,8
2021	1.942	249,2
2022	1.931	245,2
Variación 2022/2021	-0,6%	-1,6%

Fuente: Sistema Nacional de Información Criminal - Sistema Alerta Temprana (SNIC - SAT), Ministerio de Seguridad de la Nación e INDEC.

Gráfico 19. Víctimas de lesiones culposas en accidentes viales por año. Valores absolutos y tasas cada 100.000 habitantes. Provincia de Jujuy. Años 2014-2022

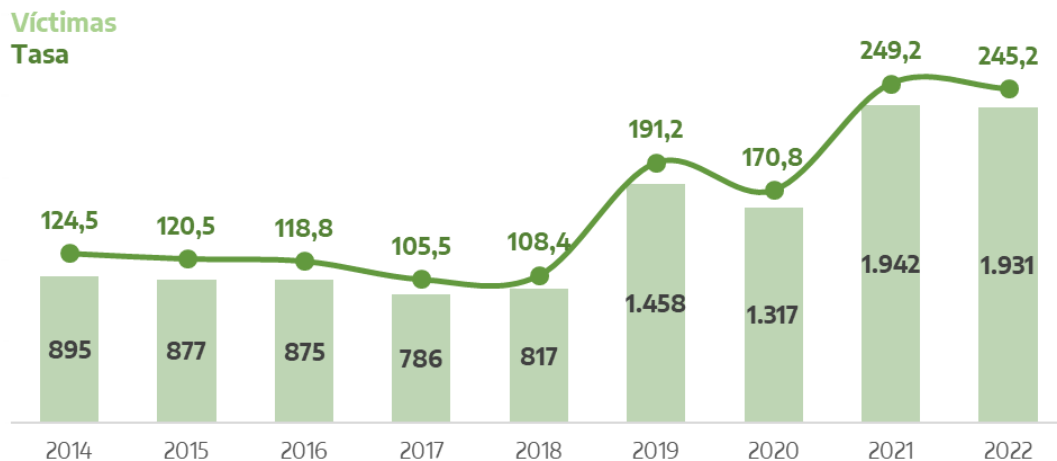

Fuente: Sistema Nacional de Información Criminal - Sistema Alerta Temprana (SNIC - SAT), Ministerio de Seguridad de la Nación e INDEC.

Tabla 28. Víctimas de lesiones culposas en accidentes viales por departamento. Valores absolutos, tasas cada 100.000 habitantes y variaciones interanuales. Provincia de Jujuy. Años 2021-2022

Departamento	Cantidad de víctimas		Tasa		Variación 2022/2021
	2021	2022	2021	2022	
Cochinoca	35	28	256,5	204,4	-20,3%
El Carmen	341	341	288,0	283,6	-1,5%
Dr. Manuel Belgrano	671	685	214,6	216,4	0,9%
Humahuaca	104	71	554,0	376,7	-32,0%
Ledesma	198	181	220,4	200,4	-9,1%
Palpalá	184	215	303,6	351,2	15,7%
Rinconada	3	4	101,9	133,9	31,4%
San Antonio	5	4	86,1	67,4	-21,7%
San Pedro	180	198	218,7	239,3	9,4%
Santa Bárbara	48	22	250,2	114,2	-54,4%
Santa Catalina	-	7	-	271,6	///
Susques	17	15	409,5	359,5	-12,2%
Tilcara	39	33	248,2	206,0	-17,0%
Tumbaya	55	34	1.108,4	683,4	-38,3%
Valle Grande	2	-	76,1	-	-100,0%
Yavi	60	87	240,0	343,2	43,0%
Departamento sin determinar	-	6	///	///	///
Total provincia	1.942	1.931	249,2	245,2	-1,6%

Referencias: (-) Cero absoluto. (///) No corresponde.

Fuente: Sistema Nacional de Información Criminal - Sistema Alerta Temprana (SNIC - SAT), Ministerio de Seguridad de la Nación e INDEC.

3.7. Lesiones culposas por otros hechos.

Tabla 29. Víctimas de lesiones culposas por otros hechos por año. Valores absolutos, tasas cada 100.000 habitantes y variaciones interanuales. Provincia de Jujuy. Años 2014-2022

Año	Víctimas	Tasa
2014	215	29,9
2015	173	23,8
2016	96	13,0
2017	60	8,1
2018	41	5,4
2019	17	2,2
2020	27	3,5
2021	19	2,4
2022	69	8,8
Variación 2022/2021	263,2%	259,4%

Fuente: Sistema Nacional de Información Criminal - Sistema Alerta Temprana (SNIC - SAT), Ministerio de Seguridad de la Nación e INDEC.

Gráfico 20. Víctimas de lesiones culposas por otros hechos por año. Valores absolutos y tasas cada 100.000 habitantes. Provincia de Jujuy. Años 2014-2022

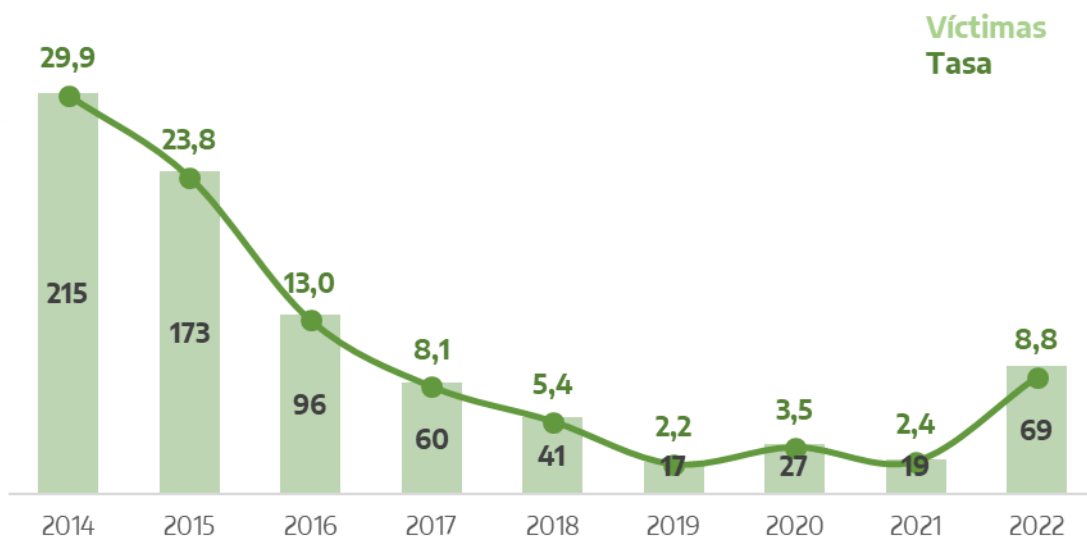

Fuente: Sistema Nacional de Información Criminal - Sistema Alerta Temprana (SNIC - SAT), Ministerio de Seguridad de la Nación e INDEC.

Tabla 30. Víctimas de lesiones culposas por otros hechos por departamento. Valores absolutos, tasas cada 100.000 habitantes y variaciones interanuales. Provincia de Jujuy. Años 2021-2022

Departamento	Cantidad de víctimas		Tasa		Variación 2022/2021
	2021	2022	2021	2022	
Cochinoca	1	1	7,3	7,3	-0,4%
El Carmen	1	16	0,8	13,3	1.475,7%
Dr. Manuel Belgrano	12	34	3,8	10,7	179,9%
Humahuaca	-	3	-	15,9	///
Ledesma	-	2	-	2,2	///
Palpalá	1	9	1,6	14,7	791,1%
Rinconada	-	-	-	-	///
San Antonio	-	-	-	-	///
San Pedro	-	3	-	3,6	///
Santa Bárbara	1	-	5,2	-	-100,0%
Santa Catalina	-	-	-	-	///
Susques	-	-	-	-	///
Tilcara	1	-	6,4	-	-100,0%
Tumbaya	-	-	-	-	///
Valle Grande	-	-	-	-	///
Yavi	1	1	4,0	3,9	-1,4%
Departamento sin determinar	1	-	///	///	///
Total provincia	19	69	2,4	8,8	259,4%

Referencias: (-) Cero absoluto. (///) No corresponde.

Fuente: Sistema Nacional de Información Criminal - Sistema Alerta Temprana (SNIC - SAT), Ministerio de Seguridad de la Nación e INDEC.

3.8. Otros delitos contra las personas.

Tabla 31. Víctimas de otros delitos contra las personas por año. Valores absolutos, tasas cada 100.000 habitantes y variaciones interanuales. Provincia de Jujuy. Años 2014-2022

Año	Víctimas	Tasa
2014	210	29,2
2015	273	37,5
2016	118	16,0
2017	101	13,6
2018	2.071	274,7
2019	711	93,3
2020	62	8,0
2021	6	0,8
2022	78	9,9
Variación 2022/2021	1.200,0%	1.186,4%

Fuente: Sistema Nacional de Información Criminal - Sistema Alerta Temprana (SNIC - SAT), Ministerio de Seguridad de la Nación e INDEC.

Gráfico 21. Víctimas de otros delitos contra las personas por año. Valores absolutos y tasas cada 100.000 habitantes. Provincia de Jujuy. Años 2014-2022

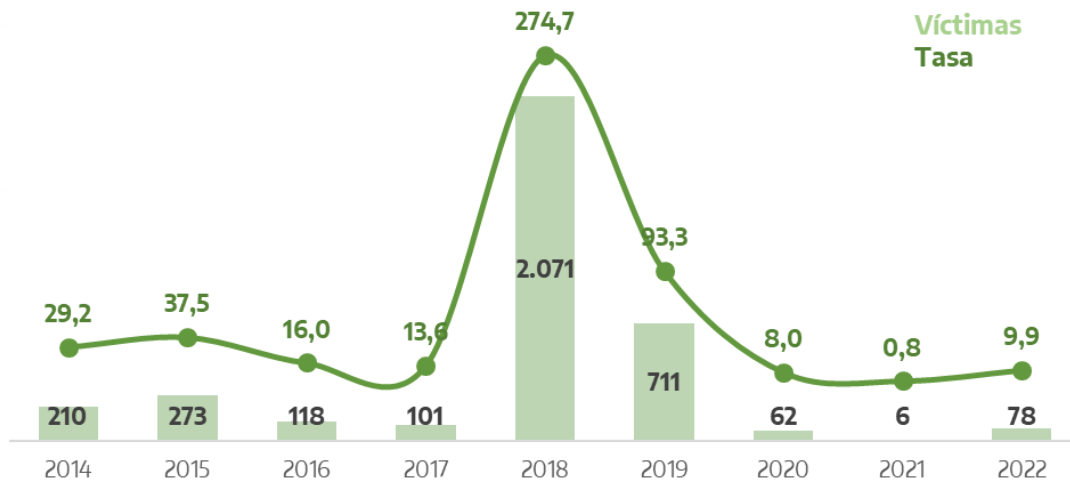

Fuente: Sistema Nacional de Información Criminal - Sistema Alerta Temprana (SNIC - SAT), Ministerio de Seguridad de la Nación e INDEC.

Tabla 32. Víctimas de otros delitos contra las personas por departamento. Valores absolutos, tasas cada 100.000 habitantes y variaciones interanuales. Provincia de Jujuy. Años 2021-2022

Departamento	Cantidad de víctimas		Tasa		Variación 2022/2021
	2021	2022	2021	2022	
Cochinoca	2	1	14,7	7,3	-50,2%
El Carmen	2	14	1,7	11,6	589,4%
Dr. Manuel Belgrano	-	32	-	10,1	///
Humahuaca	-	4	-	21,2	///
Ledesma	-	2	-	2,2	///
Palpalá	-	10	-	16,3	///
Rinconada	-	-	-	-	///
San Antonio	-	-	-	-	///
San Pedro	-	10	-	12,1	///
Santa Bárbara	1	2	5,2	10,4	99,2%
Santa Catalina	-	-	-	-	///
Susques	-	-	-	-	///
Tilcara	-	-	-	-	///
Tumbaya	-	1	-	20,1	///
Valle Grande	-	-	-	-	///
Yavi	1	1	4,0	3,9	-1,4%
Departamento sin determinar	-	1	///	///	///
Total provincia	6	78	0,8	9,9	1.186,4%

Referencias: (-) Cero absoluto. (///) No corresponde.

Fuente: Sistema Nacional de Información Criminal - Sistema Alerta Temprana (SNIC - SAT), Ministerio de Seguridad de la Nación e INDEC.

3.9. Delitos contra el honor.

Tabla 33. Víctimas de delitos contra el honor por año. Valores absolutos, tasas cada 100.000 habitantes y variaciones interanuales. Provincia de Jujuy. Años 2014-2022

Año	Víctimas	Tasa
2014	11	1,5
2015	40	5,5
2016	10	1,4
2017	11	1,5
2018	79	10,5
2019	190	24,9
2020	185	24,0
2021	154	19,8
2022	210	26,7
Variación 2022/2021	36,4%	34,9%

Fuente: Sistema Nacional de Información Criminal - Sistema Alerta Temprana (SNIC - SAT), Ministerio de Seguridad de la Nación e INDEC.

Gráfico 22. Víctimas de delitos contra el honor por año. Valores absolutos y tasas cada 100.000 habitantes. Provincia de Jujuy. Años 2014-2022

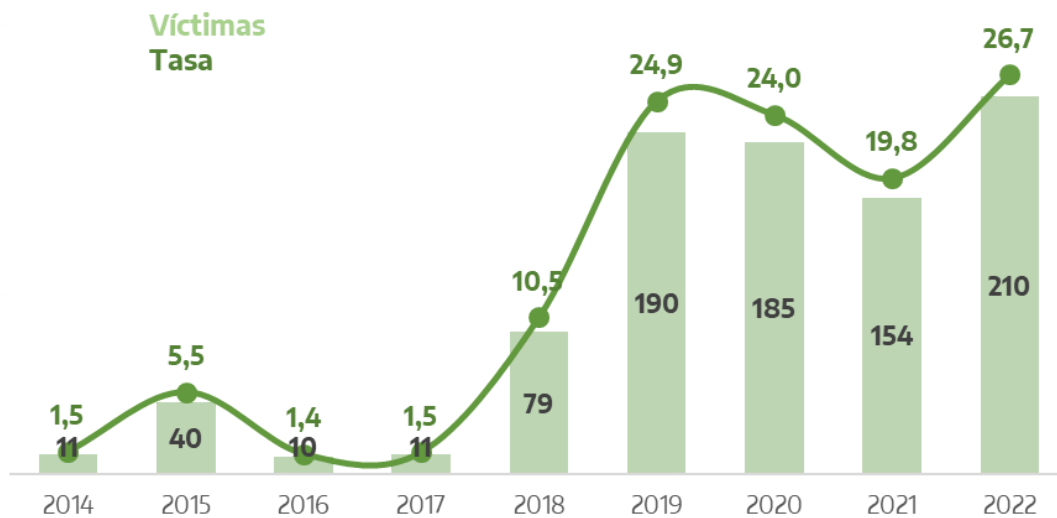

Fuente: Sistema Nacional de Información Criminal - Sistema Alerta Temprana (SNIC - SAT), Ministerio de Seguridad de la Nación e INDEC.

Tabla 34. Víctimas de delitos contra el honor por departamento. Valores absolutos, tasas cada 100.000 habitantes y variaciones interanuales. Provincia de Jujuy. Años 2021-2022

Departamento	Cantidad de víctimas		Tasa		Variación 2022/2021
	2021	2022	2021	2022	
Cochinoca	10	8	73,3	58,4	-20,3%
El Carmen	40	30	33,8	25,0	-26,1%
Dr. Manuel Belgrano	64	88	20,5	27,8	35,8%
Humahuaca	9	21	47,9	111,4	132,4%
Ledesma	2	10	2,2	11,1	397,3%
Palpalá	3	15	4,9	24,5	395,1%
Rinconada	1	-	34,0	-	-100,0%
San Antonio	-	1	-	16,9	///
San Pedro	6	12	7,3	14,5	98,9%
Santa Bárbara	3	2	15,6	10,4	-33,6%
Santa Catalina	1	-	38,5	-	-100,0%
Susques	1	-	24,1	-	-100,0%
Tilcara	7	10	44,5	62,4	40,1%
Tumbaya	-	1	-	20,1	///
Valle Grande	-	-	-	-	///
Yavi	7	12	28,0	47,3	69,1%
Departamento sin determinar	-	-	///	///	///
Total provincia	154	210	19,8	26,7	34,9%

Referencias: (-) Cero absoluto. (///) No corresponde.

Fuente: Sistema Nacional de Información Criminal - Sistema Alerta Temprana (SNIC - SAT), Ministerio de Seguridad de la Nación e INDEC.

3.10. Abusos sexuales con acceso carnal (violaciones).

Tabla 35. Víctimas de abusos sexuales con acceso carnal (violaciones) por año. Valores absolutos, tasas cada 100.000 habitantes y variaciones interanuales. Provincia de Jujuy. Años 2014-2022

Año	Víctimas	Tasa
2014	132	18,4
2015	121	16,6
2016	80	10,9
2017	105	14,1
2018	154	20,4
2019	257	33,7
2020	216	28,0
2021	175	22,5
2022	175	22,2
Variación 2022/2021	0,0%	-1,0%

Fuente: Sistema Nacional de Información Criminal - Sistema Alerta Temprana (SNIC - SAT), Ministerio de Seguridad de la Nación e INDEC.

Gráfico 23. Víctimas de abusos sexuales con acceso carnal (violaciones) por año. Valores absolutos, tasas cada 100.000 habitantes. Provincia de Jujuy. Años 2014-2022



Fuente: Sistema Nacional de Información Criminal - Sistema Alerta Temprana (SNIC - SAT), Ministerio de Seguridad de la Nación e INDEC.

Tabla 36. Víctimas de abusos sexuales con acceso carnal (violaciones) por departamento. Valores absolutos, tasas cada 100.000 habitantes y variaciones interanuales. Provincia de Jujuy. Años 2021-2022

Departamento	Cantidad de víctimas		Tasa		Variación 2022/2021
	2021	2022	2021	2022	
Cochinoca	3	4	22,0	29,2	32,8%
El Carmen	17	28	14,4	23,3	62,2%
Dr. Manuel Belgrano	90	79	28,8	25,0	-13,3%
Humahuaca	6	10	32,0	53,1	66,0%
Ledesma	13	8	14,5	8,9	-38,8%
Palpalá	13	11	21,4	18,0	-16,2%
Rinconada	-	-	-	-	///
San Antonio	-	-	-	-	///
San Pedro	11	15	13,4	18,1	35,6%
Santa Bárbara	4	2	20,8	10,4	-50,2%
Santa Catalina	-	-	-	-	///
Susques	-	2	-	47,9	///
Tilcara	8	3	50,9	18,7	-63,2%
Tumbaya	1	1	20,2	20,1	-0,3%
Valle Grande	-	-	-	-	///
Yavi	9	8	36,0	31,6	-12,3%
Departamento sin determinar	-	4	///	///	///
Total provincia	175	175	22,5	22,2	-1,0%

Referencias: (-) Cero absoluto. (///) No corresponde.

Fuente: Sistema Nacional de Información Criminal - Sistema Alerta Temprana (SNIC - SAT), Ministerio de Seguridad de la Nación e INDEC.

3.11. Otros delitos contra la integridad sexual.

Tabla 37. Víctimas de otros delitos contra la integridad sexual por año. Valores absolutos, tasas cada 100.000 habitantes y variaciones interanuales. Provincia de Jujuy. Años 2014-2022

Año	Víctimas	Tasa
2014	67	9,3
2015	57	7,8
2016	68	9,2
2017	64	8,6
2018	221	29,3
2019	443	58,1
2020	393	51,0
2021	739	94,8
2022	988	125,5
Variación 2022/2021	33,7%	32,3%

Fuente: Sistema Nacional de Información Criminal - Sistema Alerta Temprana (SNIC - SAT), Ministerio de Seguridad de la Nación e INDEC.

Gráfico 24. Víctimas de otros delitos contra la integridad sexual por año. Valores absolutos y tasas cada 100.000 habitantes. Provincia de Jujuy. Años 2014-2022

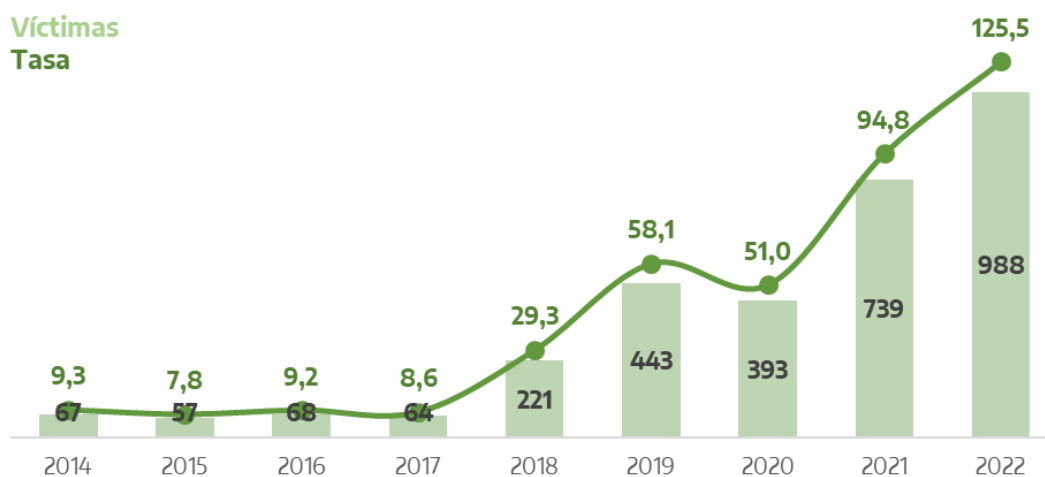

Fuente: Sistema Nacional de Información Criminal - Sistema Alerta Temprana (SNIC - SAT), Ministerio de Seguridad de la Nación e INDEC.

Tabla 38. Víctimas de otros delitos contra la integridad sexual por departamento. Valores absolutos, tasas cada 100.000 habitantes y variaciones interanuales. Provincia de Jujuy. Años 2021-2022

Departamento	Cantidad de víctimas		Tasa		Variación 2022/2021
	2021	2022	2021	2022	
Cochinoca	14	17	102,6	124,1	21,0%
El Carmen	87	149	73,5	123,9	68,7%
Dr. Manuel Belgrano	379	452	121,2	142,8	17,8%
Humahuaca	12	27	63,9	143,3	124,1%
Ledesma	56	68	62,3	75,3	20,8%
Palpalá	61	90	100,6	147,0	46,1%
Rinconada	-	2	-	67,0	///
San Antonio	2	-	34,4	-	-100,0%
San Pedro	67	95	81,4	114,8	41,0%
Santa Bárbara	20	13	104,2	67,5	-35,3%
Santa Catalina	-	-	-	-	///
Susques	2	4	48,2	95,9	99,0%
Tilcara	20	32	127,3	199,8	56,9%
Tumbaya	3	5	60,5	100,5	66,2%
Valle Grande	-	-	-	-	///
Yavi	16	33	64,0	130,2	103,4%
Departamento sin determinar	-	1	///	///	///
Total provincia	739	988	94,8	125,5	32,3%

Referencias: (-) Cero absoluto. (///) No corresponde.

Fuente: Sistema Nacional de Información Criminal - Sistema Alerta Temprana (SNIC - SAT), Ministerio de Seguridad de la Nación e INDEC.

3.12. Delitos contra el estado civil.

Tabla 39. Hechos de delitos contra el estado civil por año. Valores absolutos, tasas cada 100.000 habitantes y variaciones interanuales. Provincia de Jujuy. Años 2014-2022

Año	Hechos	Tasa
2014	2	0,3
2015	11	1,5
2016	4	0,5
2017	9	1,2
2018	5	0,7
2019	13	1,7
2020	-	-
2021	-	-
2022	2	0,3
Variación 2022/2021	///	///

Referencias: (-) Cero absoluto. (///) No corresponde.

Fuente: Sistema Nacional de Información Criminal - Sistema Alerta Temprana (SNIC - SAT), Ministerio de Seguridad de la Nación e INDEC.

Gráfico 25. Hechos de delitos contra el estado civil por año. Valores absolutos y tasas cada 100.000 habitantes. Provincia de Jujuy. Años 2014-2022

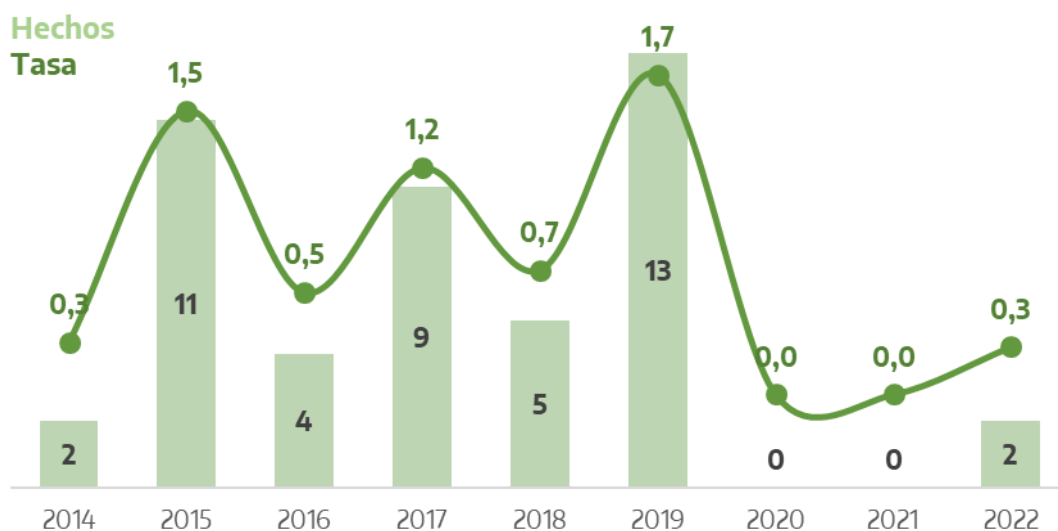

Fuente: Sistema Nacional de Información Criminal - Sistema Alerta Temprana (SNIC - SAT), Ministerio de Seguridad de la Nación e INDEC.

Tabla 40. Hechos de delitos contra el estado civil por departamento. Valores absolutos, tasas cada 100.000 habitantes y variaciones interanuales. Provincia de Jujuy. Años 2021-2022

Departamento	Cantidad de hechos		Tasa		Variación 2022/2021
	2021	2022	2021	2022	
Cochinoca	-	-	-	-	///
El Carmen	-	-	-	-	///
Dr. Manuel Belgrano	-	-	-	-	///
Humahuaca	-	-	-	-	///
Ledesma	-	-	-	-	///
Palpalá	-	-	-	-	///
Rinconada	-	-	-	-	///
San Antonio	-	-	-	-	///
San Pedro	-	-	-	-	///
Santa Bárbara	-	-	-	-	///
Santa Catalina	-	-	-	-	///
Susques	-	-	-	-	///
Tilcara	-	-	-	-	///
Tumbaya	-	2	-	40,2	///
Valle Grande	-	-	-	-	///
Yavi	-	-	-	-	///
Departamento sin determinar	-	-	///	///	///
Total provincia	-	2	-	0,3	///

Referencias: (-) Cero absoluto. (///) No corresponde.

Fuente: Sistema Nacional de Información Criminal - Sistema Alerta Temprana (SNIC - SAT), Ministerio de Seguridad de la Nación e INDEC.

3.13. Amenazas.

Tabla 41. Hechos de amenazas por año. Valores absolutos, tasas cada 100.000 habitantes y variaciones interanuales. Provincia de Jujuy. Años 2014-2022

Año	Hechos	Tasa
2014	1.248	173,6
2015	1.114	153,1
2016	864	117,3
2017	925	124,1
2018	1.296	171,9
2019	2.039	267,4
2020	2.161	280,3
2021	2.262	290,3
2022	2.601	330,3
Variación 2022/2021	15,0%	13,8%

Fuente: Sistema Nacional de Información Criminal - Sistema Alerta Temprana (SNIC - SAT), Ministerio de Seguridad de la Nación e INDEC.

Gráfico 26. Hechos de amenazas por año. Valores absolutos y tasas cada 100.000 habitantes. Provincia de Jujuy. Años 2014-2022

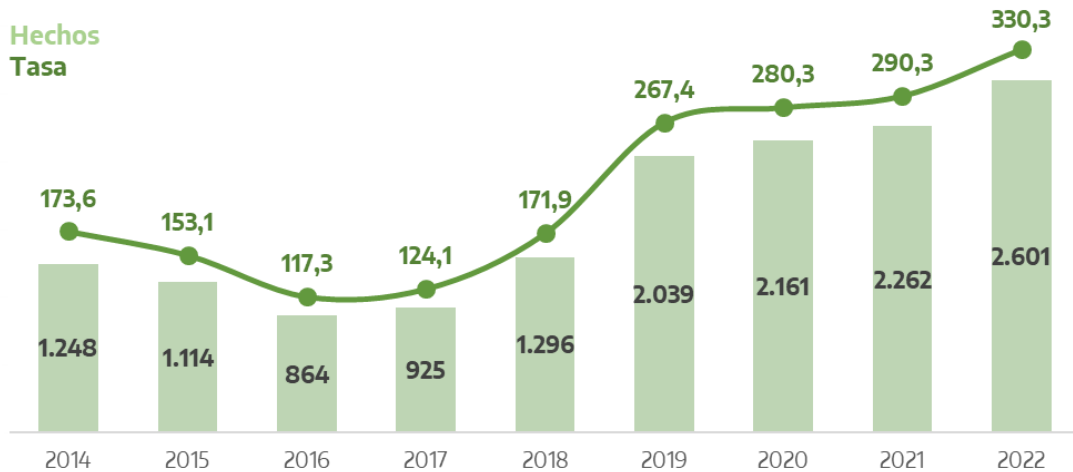

Fuente: Sistema Nacional de Información Criminal - Sistema Alerta Temprana (SNIC - SAT), Ministerio de Seguridad de la Nación e INDEC.

Tabla 42. Hechos de amenazas por departamento. Valores absolutos, tasas cada 100.000 habitantes y variaciones interanuales. Provincia de Jujuy. Años 2021-2022

Departamento	Cantidad de hechos		Tasa		Variación 2022/2021
	2021	2022	2021	2022	
Cochinoca	31	49	227,2	357,7	57,5%
El Carmen	425	439	359,0	365,2	1,7%
Dr. Manuel Belgrano	1.029	1.197	329,1	378,2	14,9%
Humahuaca	68	83	362,3	440,4	21,6%
Ledesma	141	160	157,0	177,2	12,9%
Palpalá	169	237	278,8	387,1	38,8%
Rinconada	-	1	-	33,5	///
San Antonio	13	7	223,8	118,0	-47,3%
San Pedro	203	201	246,6	242,9	-1,5%
Santa Bárbara	58	43	302,3	223,2	-26,2%
Santa Catalina	2	2	77,0	77,6	0,8%
Susques	-	-	-	-	///
Tilcara	40	55	254,6	343,3	34,9%
Tumbaya	9	16	181,4	321,6	77,3%
Valle Grande	-	-	-	-	///
Yavi	73	108	292,0	426,1	45,9%
Departamento sin determinar	1	3	///	///	///
Total provincia	2.262	2.601	290,3	330,3	13,8%

Referencias: (-) Cero absoluto. (///) No corresponde.

Fuente: Sistema Nacional de Información Criminal - Sistema Alerta Temprana (SNIC - SAT), Ministerio de Seguridad de la Nación e INDEC.

3.14.1. Trata de personas simple.

Tabla 43. Víctimas de trata de personas simple por año. Valores absolutos, tasas cada 100.000 habitantes y variaciones interanuales. Provincia de Jujuy. Años 2017-2022

Año	Víctimas	Tasa
2017	4	0,5
2018	-	-
2019	-	-
2020	1	0,1
2021	-	-
2022	1	0,1
Variación 2022/2021	///	///

Referencias: (-) Cero absoluto. (///) No corresponde.

Fuente: Sistema Nacional de Información Criminal - Sistema Alerta Temprana (SNIC - SAT), Ministerio de Seguridad de la Nación e INDEC.

Gráfico 27. Víctimas de trata de personas simple por año. Valores absolutos y tasas cada 100.000 habitantes. Provincia de Jujuy. Años 2017-2022

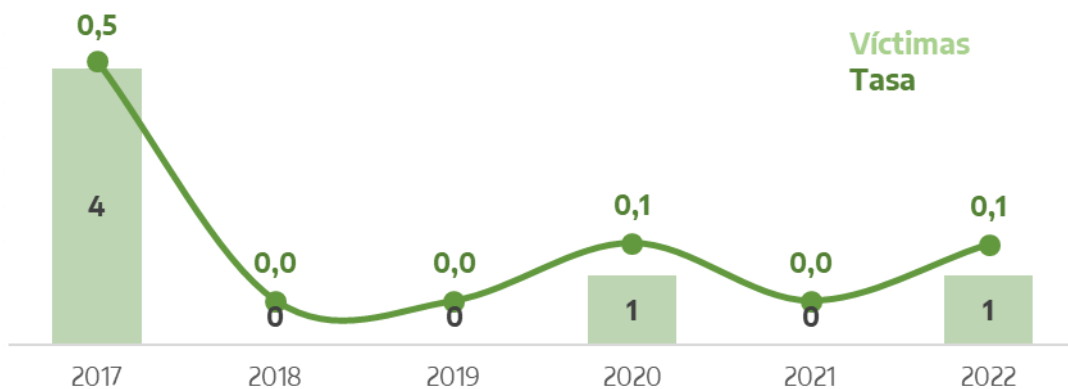

Fuente: Sistema Nacional de Información Criminal - Sistema Alerta Temprana (SNIC - SAT), Ministerio de Seguridad de la Nación e INDEC.

Tabla 44. Víctimas de trata de personas simple por departamento. Valores absolutos, tasas cada 100.000 habitantes y variaciones interanuales. Provincia de Jujuy. Años 2021-2022

Departamento	Cantidad de víctimas		Tasa		Variación 2022/2021
	2021	2022	2021	2022	
Cochinoca	-	-	-	-	///
El Carmen	-	-	-	-	///
Dr. Manuel Belgrano	-	-	-	-	///
Humahuaca	-	-	-	-	///
Ledesma	-	-	-	-	///
Palpalá	-	-	-	-	///
Rinconada	-	-	-	-	///
San Antonio	-	-	-	-	///
San Pedro	-	-	-	-	///
Santa Bárbara	-	-	-	-	///
Santa Catalina	-	-	-	-	///
Susques	-	-	-	-	///
Tilcara	-	-	-	-	///
Tumbaya	-	-	-	-	///
Valle Grande	-	-	-	-	///
Yavi	-	-	-	-	///
Departamento sin determinar	-	1	///	///	///
Total provincia	-	1	-	0,1	///

Referencias: (-) Cero absoluto. (///) No corresponde.

Fuente: Sistema Nacional de Información Criminal - Sistema Alerta Temprana (SNIC - SAT), Ministerio de Seguridad de la Nación e INDEC.

3.14.2. Trata de personas agravado.

Tabla 45. Víctimas de trata de personas agravado por año. Valores absolutos, tasas cada 100.000 habitantes y variaciones interanuales. Provincia de Jujuy. Años 2017-2022

Año	Víctimas	Tasa
2017	9	1,2
2018	5	0,7
2019	-	-
2020	1	0,1
2021	-	-
2022	2	0,3
Variación 2022/2021	///	///

Referencias: (-) Cero absoluto. (///) No corresponde.

Fuente: Sistema Nacional de Información Criminal - Sistema Alerta Temprana (SNIC - SAT), Ministerio de Seguridad de la Nación e INDEC.

Gráfico 28. Víctimas de trata de personas agravado por año. Valores absolutos y tasas cada 100.000 habitantes. Provincia de Jujuy. Años 2017-2022

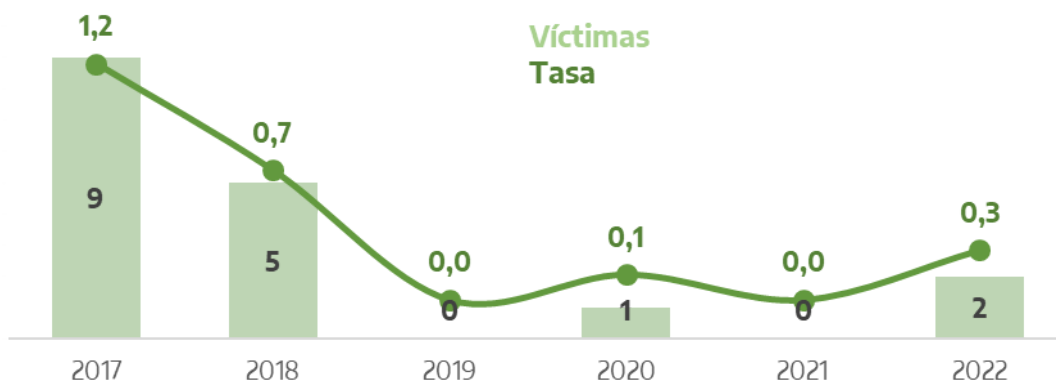

Fuente: Sistema Nacional de Información Criminal - Sistema Alerta Temprana (SNIC - SAT), Ministerio de Seguridad de la Nación e INDEC.

Tabla 46. Víctimas de trata de personas agravado por departamento. Valores absolutos, tasas cada 100.000 habitantes y variaciones interanuales. Provincia de Jujuy. Años 2021-2022

Departamento	Cantidad de víctimas		Tasa		Variación 2022/2021
	2021	2022	2021	2022	
Cochinoca	-	-	-	-	///
El Carmen	-	-	-	-	///
Dr. Manuel Belgrano	-	-	-	-	///
Humahuaca	-	-	-	-	///
Ledesma	-	-	-	-	///
Palpalá	-	-	-	-	///
Rinconada	-	-	-	-	///
San Antonio	-	-	-	-	///
San Pedro	-	-	-	-	///
Santa Bárbara	-	-	-	-	///
Santa Catalina	-	-	-	-	///
Susques	-	-	-	-	///
Tilcara	-	-	-	-	///
Tumbaya	-	-	-	-	///
Valle Grande	-	-	-	-	///
Yavi	-	-	-	-	///
Departamento sin determinar	-	2	///	///	///
Total provincia	-	2	-	0,3	///

Referencias: (-) Cero absoluto. (///) No corresponde.

Fuente: Sistema Nacional de Información Criminal - Sistema Alerta Temprana (SNIC - SAT), Ministerio de Seguridad de la Nación e INDEC.

3.14.3. Otros delitos contra la libertad.

Tabla 47. Víctimas de otros delitos contra la libertad por año. Valores absolutos, tasas cada 100.000 habitantes y variaciones interanuales. Provincia de Jujuy. Años 2017-2022

Año	Víctimas	Tasa
2017	25	3,4
2018	14	1,9
2019	12	1,6
2020	151	19,6
2021	217	27,8
2022	260	33,0
Variación 2022/2021	19,8%	18,6%

Fuente: Sistema Nacional de Información Criminal - Sistema Alerta Temprana (SNIC - SAT), Ministerio de Seguridad de la Nación e INDEC.

Gráfico 29. Víctimas de otros delitos contra la libertad por año. Valores absolutos y tasas cada 100.000 habitantes. Provincia de Jujuy. Años 2017-2022



Fuente: Sistema Nacional de Información Criminal - Sistema Alerta Temprana (SNIC - SAT), Ministerio de Seguridad de la Nación e INDEC.

Tabla 48. Víctimas de otros delitos contra la libertad por departamento. Valores absolutos, tasas cada 100.000 habitantes y variaciones interanuales. Provincia de Jujuy. Años 2021-2022

Departamento	Cantidad de víctimas		Tasa		Variación 2022/2021
	2021	2022	2021	2022	
Cochinoca	5	10	36,6	73,0	99,2%
El Carmen	36	40	30,4	33,3	9,4%
Dr. Manuel Belgrano	86	95	27,5	30,0	9,1%
Humahuaca	9	5	47,9	26,5	-44,7%
Ledesma	12	16	13,4	17,7	32,6%
Palpalá	19	20	31,3	32,7	4,2%
Rinconada	-	-	-	-	///
San Antonio	-	1	-	16,9	///
San Pedro	23	24	27,9	29,0	3,8%
Santa Bárbara	6	10	31,3	51,9	66,0%
Santa Catalina	-	-	-	-	///
Susques	1	-	24,1	-	-100,0%
Tilcara	10	17	63,6	106,1	66,8%
Tumbaya	2	4	40,3	80,4	99,5%
Valle Grande	-	-	-	-	///
Yavi	8	15	32,0	59,2	84,9%
Departamento sin determinar	-	3	///	///	///
Total provincia	217	260	27,8	33,0	18,6%

Referencias: (-) Cero absoluto. (///) No corresponde.

Fuente: Sistema Nacional de Información Criminal - Sistema Alerta Temprana (SNIC - SAT), Ministerio de Seguridad de la Nación e INDEC.

3.15. Robos.

Tabla 49. Hechos de robos por año. Valores absolutos, tasas cada 100.000 habitantes y variaciones interanuales. Provincia de Jujuy. Años 2014-2022

Año	Hechos	Tasa
2014	9.176	1.276,3
2015	8.231	1.131,0
2016	7.763	1.054,0
2017	7.361	987,7
2018	6.477	859,1
2019	6.443	845,1
2020	4.418	573,1
2021	4.914	630,6
2022	4.602	584,4
Variación 2022/2021	-6,3%	-7,3%

Fuente: Sistema Nacional de Información Criminal - Sistema Alerta Temprana (SNIC - SAT), Ministerio de Seguridad de la Nación e INDEC.

Gráfico 30. Hechos de robos por año. Valores absolutos y tasas cada 100.000 habitantes. Provincia de Jujuy. Años 2014-2022

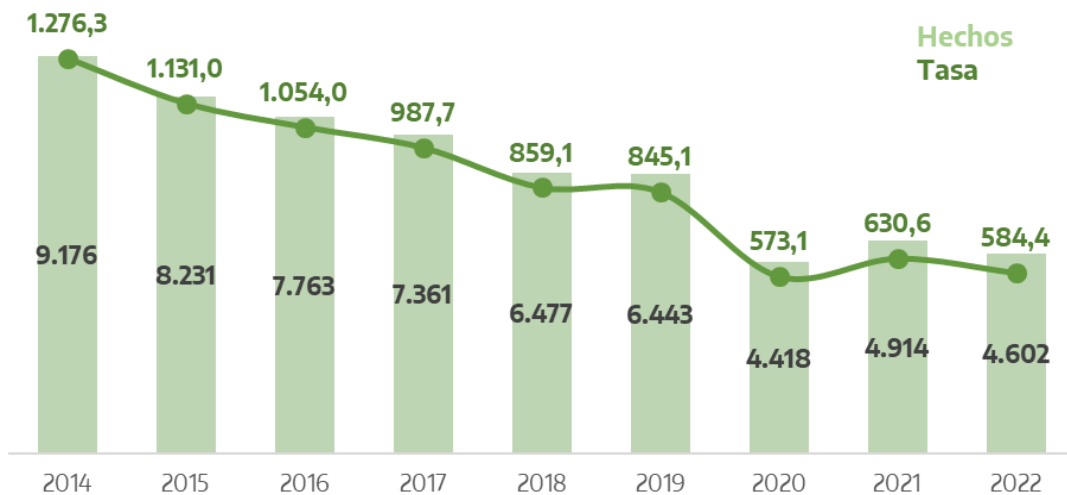

Fuente: Sistema Nacional de Información Criminal - Sistema Alerta Temprana (SNIC - SAT), Ministerio de Seguridad de la Nación e INDEC.

Tabla 50. Hechos de robos por departamento. Valores absolutos, tasas cada 100.000 habitantes y variaciones interanuales. Provincia de Jujuy. Años 2021-2022

Departamento	Cantidad de hechos		Tasa		Variación 2022/2021
	2021	2022	2021	2022	
Cochinoca	32	33	234,5	240,9	2,7%
El Carmen	854	810	721,3	673,8	-6,6%
Dr. Manuel Belgrano	2.195	2.099	702,0	663,2	-5,5%
Humahuaca	81	61	431,5	323,7	-25,0%
Ledesma	488	439	543,3	486,1	-10,5%
Palpalá	455	392	750,7	640,3	-14,7%
Rinconada	3	1	101,9	33,5	-67,2%
San Antonio	20	18	344,4	303,4	-11,9%
San Pedro	595	534	722,9	645,3	-10,7%
Santa Bárbara	54	66	281,5	342,6	21,7%
Santa Catalina	4	2	154,0	77,6	-49,6%
Susques	4	-	96,4	-	-100,0%
Tilcara	39	40	248,2	249,7	0,6%
Tumbaya	10	11	201,5	221,1	9,7%
Valle Grande	-	-	-	-	///
Yavi	78	91	312,0	359,0	15,1%
Departamento sin determinar	2	5	///	///	///
Total provincia	4.914	4.602	630,6	584,4	-7,3%

Referencias: (-) Cero absoluto. (///) No corresponde.

Fuente: Sistema Nacional de Información Criminal - Sistema Alerta Temprana (SNIC - SAT), Ministerio de Seguridad de la Nación e INDEC.

3.16. Tentativas de robo (excluye las agravadas por el res. de lesiones y/o muerte).

Tabla 51. Hechos de tentativas de robos por año. Valores absolutos, tasas cada 100.000 habitantes y variaciones interanuales. Provincia de Jujuy. Años 2014-2022

Año	Hechos	Tasa
2014	399	55,5
2015	347	47,7
2016	366	49,7
2017	309	41,5
2018	349	46,3
2019	364	47,7
2020	377	48,9
2021	387	49,7
2022	361	45,8
Variación 2022/2021	-6,7%	-7,7%

Fuente: Sistema Nacional de Información Criminal - Sistema Alerta Temprana (SNIC - SAT), Ministerio de Seguridad de la Nación e INDEC.

Gráfico 31. Hechos de tentativas robos por año. Valores absolutos y tasas cada 100.000 habitantes. Provincia de Jujuy. Años 2014-2022

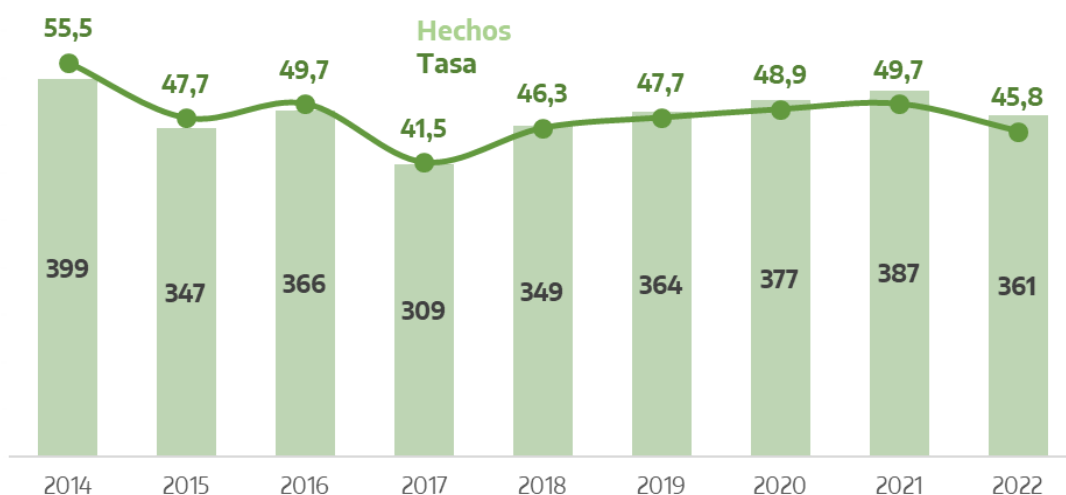

Fuente: Sistema Nacional de Información Criminal - Sistema Alerta Temprana (SNIC - SAT), Ministerio de Seguridad de la Nación e INDEC.

Tabla 52. Hechos de tentativas robos por departamento. Valores absolutos, tasas cada 100.000 habitantes y variaciones interanuales. Provincia de Jujuy. Años 2021-2022

Departamento	Cantidad de hechos		Tasa		Variación 2022/2021
	2021	2022	2021	2022	
Cochinoca	3	4	22,0	29,2	32,8%
El Carmen	48	46	40,5	38,3	-5,6%
Dr. Manuel Belgrano	204	193	65,2	61,0	-6,5%
Humahuaca	10	7	53,3	37,1	-30,3%
Ledesma	28	28	31,2	31,0	-0,5%
Palpalá	41	37	67,6	60,4	-10,6%
Rinconada	-	-	-	-	///
San Antonio	2	1	34,4	16,9	-51,1%
San Pedro	29	25	35,2	30,2	-14,3%
Santa Bárbara	5	5	26,1	26,0	-0,4%
Santa Catalina	-	-	-	-	///
Susques	-	-	-	-	///
Tilcara	5	4	31,8	25,0	-21,5%
Tumbaya	-	-	-	-	///
Valle Grande	-	-	-	-	///
Yavi	12	11	48,0	43,4	-9,6%
Departamento sin determinar	-	-	///	///	///
Total provincia	387	361	49,7	45,8	-7,7%

Referencias: (-) Cero absoluto. (///) No corresponde.

Fuente: Sistema Nacional de Información Criminal - Sistema Alerta Temprana (SNIC - SAT), Ministerio de Seguridad de la Nación e INDEC.

3.17. Robos agravados por el resultado de lesiones y/o muertes.

Tabla 53. Hechos de robos agravados por el resultado de lesiones y/o muertes por año. Valores absolutos, tasas cada 100.000 habitantes y variaciones interanuales. Provincia de Jujuy. Años 2014-2022

Año	Hechos	Tasa
2014	212	29,5
2015	45	6,2
2016	124	16,8
2017	49	6,6
2018	48	6,4
2019	374	49,1
2020	320	41,5
2021	459	58,9
2022	502	63,8
Variación 2022/2021	9,4%	8,2%

Fuente: Sistema Nacional de Información Criminal - Sistema Alerta Temprana (SNIC - SAT), Ministerio de Seguridad de la Nación e INDEC.

Gráfico 32. Hechos de robos agravados por el resultado de lesiones y/o muertes por año. Valores absolutos y tasas cada 100.000 habitantes. Provincia de Jujuy. Años 2014-2022

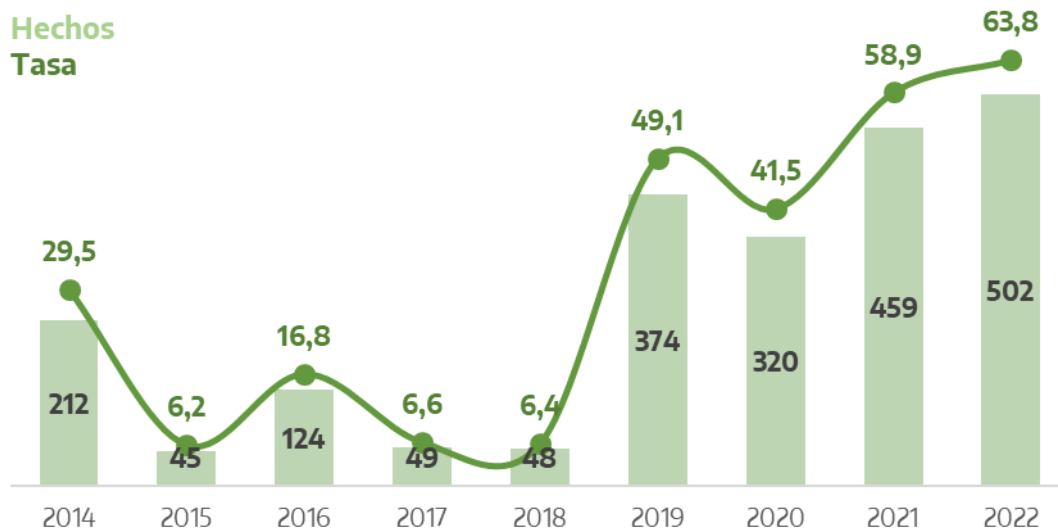

Fuente: Sistema Nacional de Información Criminal - Sistema Alerta Temprana (SNIC - SAT), Ministerio de Seguridad de la Nación e INDEC.

Tabla 54. Hechos de robos agravados por el resultado de lesiones y/o muertes por departamento. Valores absolutos, tasas cada 100.000 habitantes y variaciones interanuales. Provincia de Jujuy. Años 2021-2022

Departamento	Cantidad de hechos		Tasa		Variación 2022/2021
	2021	2022	2021	2022	
Cochinoca	2	5	14,7	36,5	149,1%
El Carmen	81	81	68,4	67,4	-1,5%
Dr. Manuel Belgrano	222	272	71,0	85,9	21,1%
Humahuaca	9	11	47,9	58,4	21,7%
Ledesma	38	35	42,3	38,8	-8,4%
Palpalá	48	49	79,2	80,0	1,1%
Rinconada	-	-	-	-	///
San Antonio	1	-	17,2	-	-100,0%
San Pedro	35	29	42,5	35,0	-17,6%
Santa Bárbara	3	1	15,6	5,2	-66,8%
Santa Catalina	-	-	-	-	///
Susques	-	-	-	-	///
Tilcara	9	4	57,3	25,0	-56,4%
Tumbaya	-	-	-	-	///
Valle Grande	-	-	-	-	///
Yavi	11	15	44,0	59,2	34,5%
Departamento sin determinar	-	-	///	///	///
Total provincia	459	502	58,9	63,8	8,2%

Referencias: (-) Cero absoluto. (///) No corresponde.

Fuente: Sistema Nacional de Información Criminal - Sistema Alerta Temprana (SNIC - SAT), Ministerio de Seguridad de la Nación e INDEC.

3.18. Tentativas de robo agravados por el resultado de lesiones y/o muertes.

Tabla 55. Hechos de tentativas de robos agravados por el resultado de lesiones y/o muertes por año. Valores absolutos, tasas cada 100.000 habitantes y variaciones interanuales. Provincia de Jujuy. Años 2014-2022

Año	Hechos	Tasa
2014	41	5,7
2015	19	2,6
2016	18	2,4
2017	12	1,6
2018	5	0,7
2019	8	1,0
2020	40	5,2
2021	56	7,2
2022	56	7,1
Variación 2022/2021	0,0%	-1,0%

Fuente: Sistema Nacional de Información Criminal - Sistema Alerta Temprana (SNIC - SAT), Ministerio de Seguridad de la Nación e INDEC.

Gráfico 33. Hechos de tentativas de robo agravados por el resultado de lesiones y/o muertes por año. Valores absolutos y tasas cada 100.000 habitantes. Provincia de Jujuy. Años 2014-2022

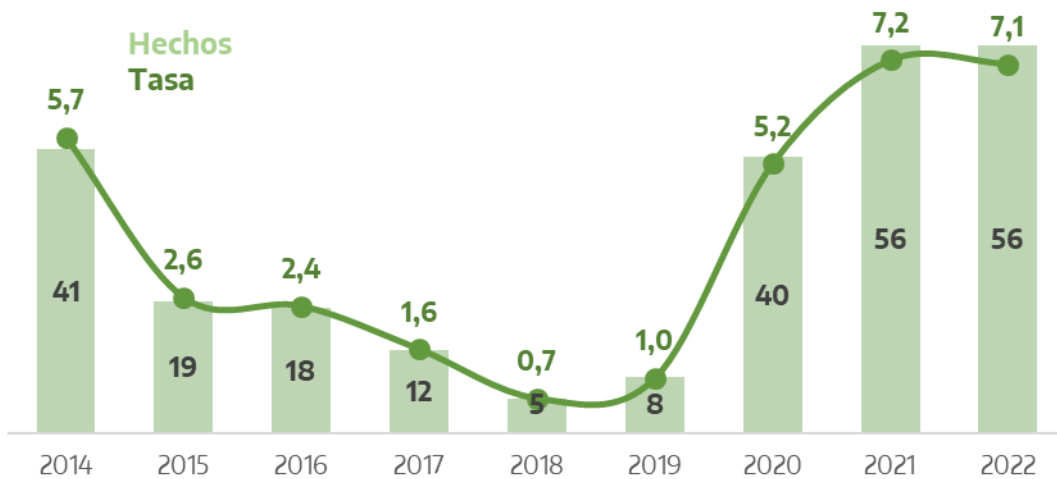

Fuente: Sistema Nacional de Información Criminal - Sistema Alerta Temprana (SNIC - SAT), Ministerio de Seguridad de la Nación e INDEC.

Tabla 56. Hechos de tentativas de robos agravados por el resultado de lesiones y/o muertes por departamento. Valores absolutos, tasas cada 100.000 habitantes y variaciones interanuales. Provincia de Jujuy. Años 2021-2022

Departamento	Cantidad de hechos		Tasa		Variación 2022/2021
	2021	2022	2021	2022	
Cochinoca	-	-	-	-	///
El Carmen	11	10	9,3	8,3	-10,5%
Dr. Manuel Belgrano	24	26	7,7	8,2	7,0%
Humahuaca	1	1	5,3	5,3	-0,4%
Ledesma	6	9	6,7	10,0	49,2%
Palpalá	7	5	11,5	8,2	-29,3%
Rinconada	-	-	-	-	///
San Antonio	-	-	-	-	///
San Pedro	4	1	4,9	1,2	-75,1%
Santa Bárbara	1	-	5,2	-	-100,0%
Santa Catalina	-	-	-	-	///
Susques	-	-	-	-	///
Tilcara	1	2	6,4	12,5	96,2%
Tumbaya	-	-	-	-	///
Valle Grande	-	-	-	-	///
Yavi	1	2	4,0	7,9	97,2%
Departamento sin determinar	-	-	///	///	///
Total provincia	56	56	7,2	7,1	-1,0%

Referencias: (-) Cero absoluto. (///) No corresponde.

Fuente: Sistema Nacional de Información Criminal - Sistema Alerta Temprana (SNIC - SAT), Ministerio de Seguridad de la Nación e INDEC.

3.19. Hurtos.

Tabla 57. Hechos de hurtos por año. Valores absolutos, tasas cada 100.000 habitantes y variaciones interanuales. Provincia de Jujuy. Años 2014-2022

Año	Hechos	Tasa
2014	5.371	747,0
2015	5.266	723,6
2016	5.796	786,9
2017	4.745	636,7
2018	4.712	625,0
2019	5.541	726,7
2020	4.642	602,2
2021	5.518	708,2
2022	6.395	812,1
Variación 2022/2021	15,9%	14,7%

Fuente: Sistema Nacional de Información Criminal - Sistema Alerta Temprana (SNIC - SAT), Ministerio de Seguridad de la Nación e INDEC.

Gráfico 34. Hechos de hurtos por año. Valores absolutos y tasas cada 100.000 habitantes. Provincia de Jujuy. Años 2014-2022

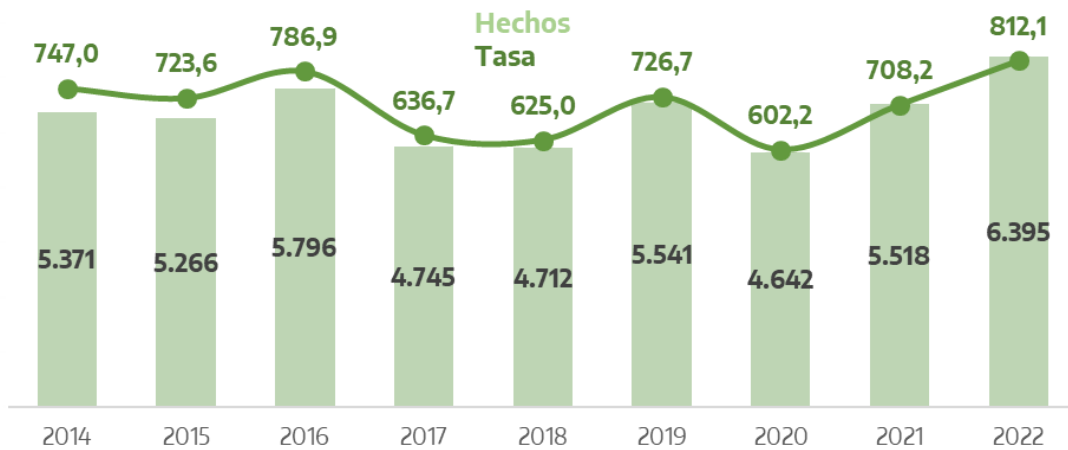

Fuente: Sistema Nacional de Información Criminal - Sistema Alerta Temprana (SNIC - SAT), Ministerio de Seguridad de la Nación e INDEC.

Tabla 58. Hechos de hurtos por departamento. Valores absolutos, tasas cada 100.000 habitantes y variaciones interanuales. Provincia de Jujuy. Años 2021-2022

Departamento	Cantidad de hechos		Tasa		Variación 2022/2021
	2021	2022	2021	2022	
Cochinoca	81	102	593,5	744,6	25,4%
El Carmen	894	923	755,1	767,7	1,7%
Dr. Manuel Belgrano	2.509	2.969	802,4	938,1	16,9%
Humahuaca	145	186	772,5	986,9	27,8%
Ledesma	452	467	503,2	517,1	2,8%
Palpalá	451	462	744,1	754,7	1,4%
Rinconada	8	5	271,8	167,4	-38,4%
San Antonio	12	12	206,6	202,3	-2,1%
San Pedro	568	719	690,1	868,9	25,9%
Santa Bárbara	103	123	536,9	638,5	18,9%
Santa Catalina	6	2	231,0	77,6	-66,4%
Susques	8	11	192,7	263,7	36,8%
Tilcara	81	158	515,5	986,3	91,3%
Tumbaya	39	34	786,0	683,4	-13,0%
Valle Grande	-	-	-	-	///
Yavi	157	219	628,1	864,0	37,6%
Departamento sin determinar	4	3	///	///	///
Total provincia	5.518	6.395	708,2	812,1	14,7%

Referencias: (-) Cero absoluto. (///) No corresponde.

Fuente: Sistema Nacional de Información Criminal - Sistema Alerta Temprana (SNIC - SAT), Ministerio de Seguridad de la Nación e INDEC.

3.20. Tentativas de hurtos.

Tabla 59. Hechos de tentativas de hurtos por año. Valores absolutos, tasas cada 100.000 habitantes y variaciones interanuales. Provincia de Jujuy. Años 2014-2022

Año	Hechos	Tasa
2014	320	44,5
2015	250	34,4
2016	344	46,7
2017	245	32,9
2018	274	36,3
2019	275	36,1
2020	388	50,3
2021	388	49,8
2022	488	62,0
Variación 2022/2021	25,8%	24,5%

Fuente: Sistema Nacional de Información Criminal - Sistema Alerta Temprana (SNIC - SAT), Ministerio de Seguridad de la Nación e INDEC.

Gráfico 35. Hechos de tentativas de hurtos por año. Valores absolutos y tasas cada 100.000 habitantes. Provincia de Jujuy. Años 2014-2022

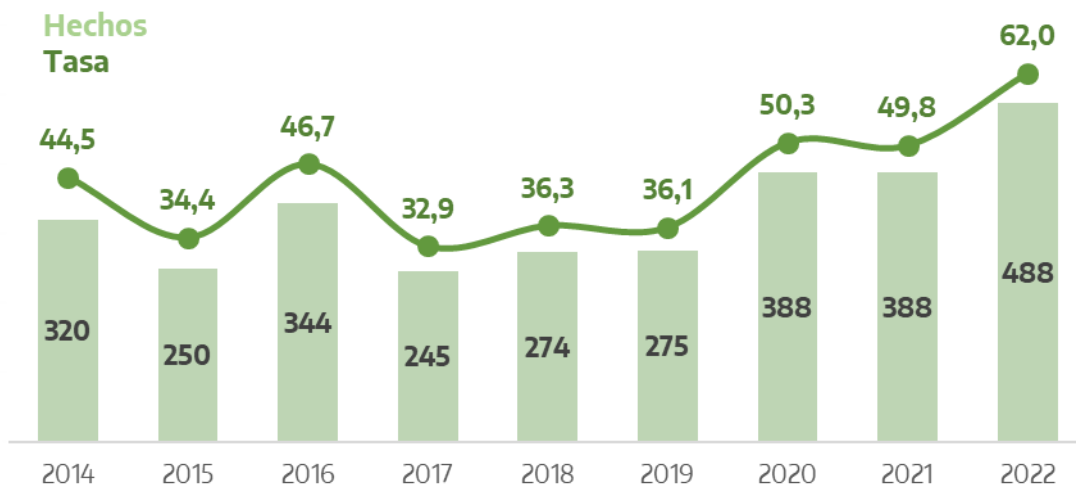

Fuente: Sistema Nacional de Información Criminal - Sistema Alerta Temprana (SNIC - SAT), Ministerio de Seguridad de la Nación e INDEC.

Tabla 60. Hechos de tentativas de hurtos por departamento. Valores absolutos, tasas cada 100.000 habitantes y variaciones interanuales. Provincia de Jujuy. Años 2021-2022

Departamento	Cantidad de hechos		Tasa		Variación 2022/2021
	2021	2022	2021	2022	
Cochinoca	2	5	14,7	36,5	149,1%
El Carmen	43	54	36,3	44,9	23,7%
Dr. Manuel Belgrano	239	280	76,4	88,5	15,7%
Humahuaca	3	5	16,0	26,5	66,0%
Ledesma	19	25	21,2	27,7	30,9%
Palpalá	24	30	39,6	49,0	23,8%
Rinconada	1	-	34,0	-	-100,0%
San Antonio	2	1	34,4	16,9	-51,1%
San Pedro	41	61	49,8	73,7	48,0%
Santa Bárbara	7	8	36,5	41,5	13,8%
Santa Catalina	-	-	-	-	///
Susques	1	-	24,1	-	-100,0%
Tilcara	2	4	12,7	25,0	96,2%
Tumbaya	1	2	20,2	40,2	99,5%
Valle Grande	-	-	-	-	///
Yavi	3	13	12,0	51,3	327,3%
Departamento sin determinar	-	-	///	///	///
Total provincia	388	488	49,8	62,0	24,5%

Referencias: (-) Cero absoluto. (///) No corresponde.

Fuente: Sistema Nacional de Información Criminal - Sistema Alerta Temprana (SNIC - SAT), Ministerio de Seguridad de la Nación e INDEC.

3.21. Otros delitos contra la propiedad.

Tabla 61. Hechos de otros delitos contra la propiedad por año. Valores absolutos, tasas cada 100.000 habitantes y variaciones interanuales. Provincia de Jujuy. Años 2014-2022

Año	Hechos	Tasa
2014	1.706	237,3
2015	2.194	301,5
2016	2.370	321,8
2017	1.112	149,2
2018	1.404	186,2
2019	2.513	329,6
2020	2.527	327,8
2021	2.977	382,1
2022	3.599	457,1
Variación 2022/2021	20,9%	19,6%

Fuente: Sistema Nacional de Información Criminal - Sistema Alerta Temprana (SNIC - SAT), Ministerio de Seguridad de la Nación e INDEC.

Gráfico 36. Hechos de otros delitos contra la propiedad por año. Valores absolutos y tasas cada 100.000 habitantes. Provincia de Jujuy. Años 2014-2022

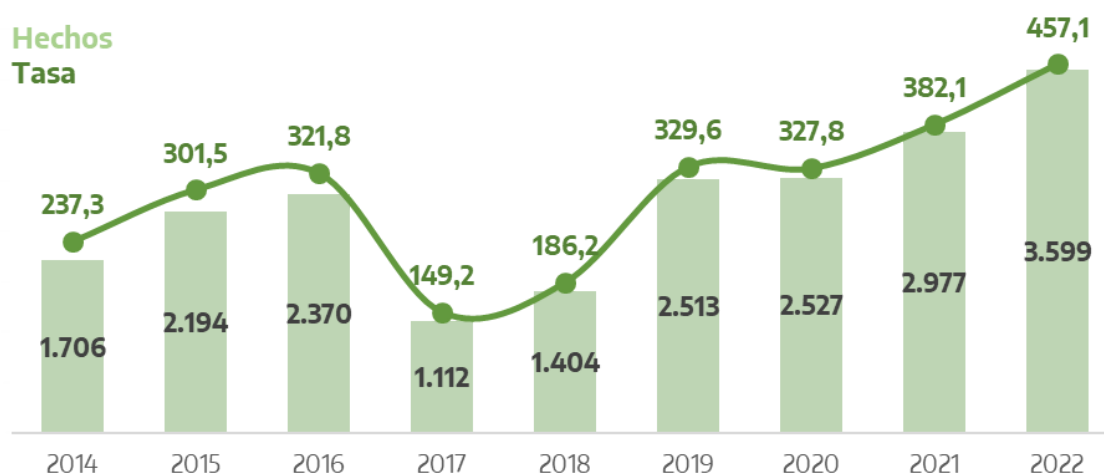

Fuente: Sistema Nacional de Información Criminal - Sistema Alerta Temprana (SNIC - SAT), Ministerio de Seguridad de la Nación e INDEC.

Tabla 62. Hechos de otros delitos contra la propiedad por departamento. Valores absolutos, tasas cada 100.000 habitantes y variaciones interanuales. Provincia de Jujuy. Años 2021-2022

Departamento	Cantidad de hechos		Tasa		Variación 2022/2021
	2021	2022	2021	2022	
Cochinoca	56	58	410,3	423,4	3,2%
El Carmen	380	416	321,0	346,0	7,8%
Dr. Manuel Belgrano	1.428	1.810	456,7	571,9	25,2%
Humahuaca	126	145	671,2	769,4	14,6%
Ledesma	254	194	282,8	214,8	-24,0%
Palpalá	192	271	316,8	442,7	39,7%
Rinconada	4	2	135,9	67,0	-50,7%
San Antonio	14	12	241,0	202,3	-16,1%
San Pedro	268	308	325,6	372,2	14,3%
Santa Bárbara	36	38	187,6	197,3	5,1%
Santa Catalina	1	1	38,5	38,8	0,8%
Susques	3	1	72,3	24,0	-66,8%
Tilcara	99	125	630,1	780,3	23,9%
Tumbaya	15	35	302,3	703,5	132,7%
Valle Grande	-	-	-	-	///
Yavi	101	180	404,0	710,1	75,7%
Departamento sin determinar	-	3	///	///	///
Total provincia	2.977	3.599	382,1	457,1	19,6%

Referencias: (-) Cero absoluto. (///) No corresponde.

Fuente: Sistema Nacional de Información Criminal - Sistema Alerta Temprana (SNIC - SAT), Ministerio de Seguridad de la Nación e INDEC.

3.22. Delitos contra la seguridad pública.

Tabla 63. Hechos de delitos contra la seguridad pública por año. Valores absolutos, tasas cada 100.000 habitantes y variaciones interanuales. Provincia de Jujuy. Años 2014-2022

Año	Hechos	Tasa
2014	71	9,9
2015	94	12,9
2016	52	7,1
2017	18	2,4
2018	8	1,1
2019	87	11,4
2020	539	69,9
2021	44	5,6
2022	63	8,0
Variación 2022/2021	43,2%	41,7%

Fuente: Sistema Nacional de Información Criminal - Sistema Alerta Temprana (SNIC - SAT), Ministerio de Seguridad de la Nación e INDEC.

Gráfico 37. Hechos de delitos contra la seguridad pública por año. Valores absolutos y tasas cada 100.000 habitantes. Provincia de Jujuy. Años 2014-2022

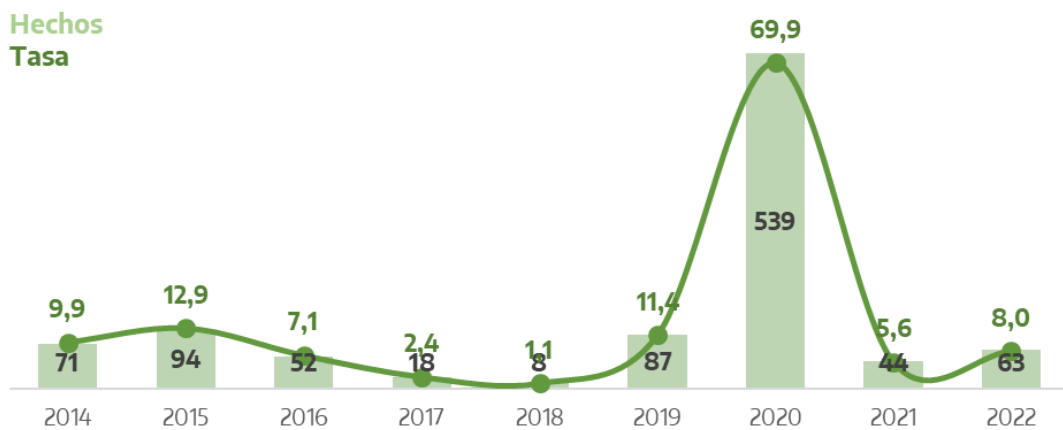

Fuente: Sistema Nacional de Información Criminal - Sistema Alerta Temprana (SNIC - SAT), Ministerio de Seguridad de la Nación e INDEC.

Tabla 64. Hechos de delitos contra la seguridad pública por departamento. Valores absolutos, tasas cada 100.000 habitantes y variaciones interanuales. Provincia de Jujuy. Años 2021-2022

Departamento	Cantidad de hechos		Tasa		Variación 2022/2021
	2021	2022	2021	2022	
Cochinoca	-	1	-	7,3	///
El Carmen	2	5	1,7	4,2	146,2%
Dr. Manuel Belgrano	9	16	2,9	5,1	75,6%
Humahuaca	2	2	10,7	10,6	-0,4%
Ledesma	8	8	8,9	8,9	-0,5%
Palpalá	3	4	4,9	6,5	32,0%
Rinconada	-	-	-	-	///
San Antonio	-	-	-	-	///
San Pedro	8	6	9,7	7,3	-25,4%
Santa Bárbara	-	3	-	15,6	///
Santa Catalina	-	-	-	-	///
Susques	-	-	-	-	///
Tilcara	-	-	-	-	///
Tumbaya	-	1	-	20,1	///
Valle Grande	-	-	-	-	///
Yavi	-	-	-	-	///
Departamento sin determinar	12	17	///	///	///
Total provincia	44	63	5,6	8,0	41,7%

Referencias: (-) Cero absoluto. (///) No corresponde.

Fuente: Sistema Nacional de Información Criminal - Sistema Alerta Temprana (SNIC - SAT), Ministerio de Seguridad de la Nación e INDEC.

3.23. Delitos contra el orden público.

Tabla 65. Hechos de delitos contra el orden público por año. Valores absolutos, tasas cada 100.000 habitantes y variaciones interanuales. Provincia de Jujuy. Años 2014-2022

Año	Hechos	Tasa
2014	64	8,9
2015	42	5,8
2016	32	4,3
2017	43	5,8
2018	59	7,8
2019	15	2,0
2020	9	1,2
2021	4	0,5
2022	6	0,8
Variación 2022/2021	50,0%	48,4%

Fuente: Sistema Nacional de Información Criminal - Sistema Alerta Temprana (SNIC - SAT), Ministerio de Seguridad de la Nación e INDEC.

Gráfico 38. Hechos de delitos contra el orden público por año. Valores absolutos y tasas cada 100.000 habitantes. Provincia de Jujuy. Años 2014-2022

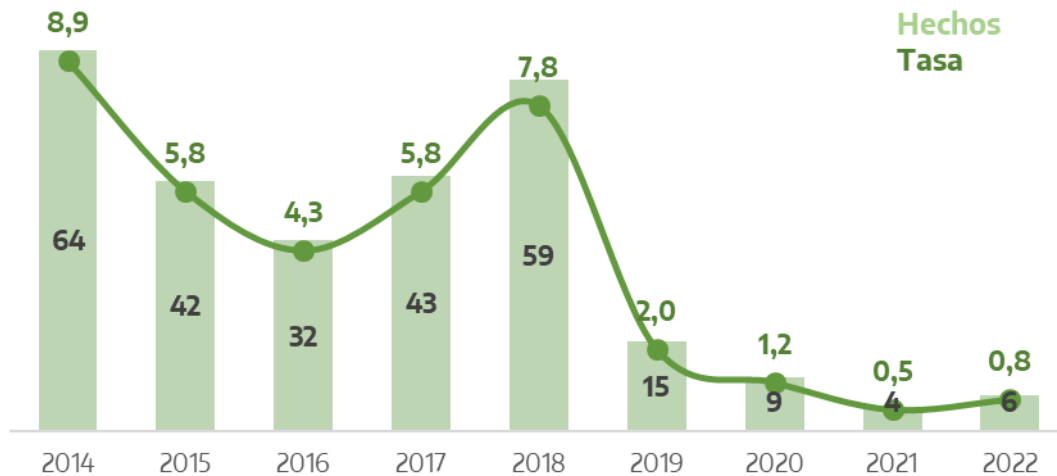

Fuente: Sistema Nacional de Información Criminal - Sistema Alerta Temprana (SNIC - SAT), Ministerio de Seguridad de la Nación e INDEC.

Tabla 66. Hechos de delitos contra el orden público por departamento. Valores absolutos, tasas cada 100.000 habitantes y variaciones interanuales. Provincia de Jujuy. Años 2021-2022

Departamento	Cantidad de hechos		Tasa		Variación 2022/2021
	2021	2022	2021	2022	
Cochinoca	-	-	-	-	///
El Carmen	-	-	-	-	///
Dr. Manuel Belgrano	-	-	-	-	///
Humahuaca	-	-	-	-	///
Ledesma	-	-	-	-	///
Palpalá	-	-	-	-	///
Rinconada	-	-	-	-	///
San Antonio	-	-	-	-	///
San Pedro	-	-	-	-	///
Santa Bárbara	-	-	-	-	///
Santa Catalina	-	-	-	-	///
Susques	-	-	-	-	///
Tilcara	-	-	-	-	///
Tumbaya	-	-	-	-	///
Valle Grande	-	-	-	-	///
Yavi	-	-	-	-	///
Departamento sin determinar	4	6	///	///	///
Total provincia	4	6	0,5	0,8	48,4%

Referencias: (-) Cero absoluto. (///) No corresponde.

Fuente: Sistema Nacional de Información Criminal - Sistema Alerta Temprana (SNIC - SAT), Ministerio de Seguridad de la Nación e INDEC.

3.24. Delitos contra la seguridad de la Nación.

Tabla 67. Hechos de delitos contra la seguridad de la Nación por año. Valores absolutos, tasas cada 100.000 habitantes y variaciones interanuales. Provincia de Jujuy. Años 2014-2022

Año	Hechos	Tasa
2014	13	1,8
2015	3	0,4
2016	-	-
2017	5	0,7
2018	-	-
2019	2	0,3
2020	9	1,2
2021	-	-
2022	-	-
Variación 2022/2021	///	///

Referencias: (-) Cero absoluto. (///) No corresponde.

Fuente: Sistema Nacional de Información Criminal - Sistema Alerta Temprana (SNIC - SAT), Ministerio de Seguridad de la Nación e INDEC.

Gráfico 39. Hechos de delitos contra la seguridad de la Nación por año. Valores absolutos y tasas cada 100.000 habitantes. Provincia de Jujuy. Años 2014-2022



Fuente: Sistema Nacional de Información Criminal - Sistema Alerta Temprana (SNIC - SAT), Ministerio de Seguridad de la Nación e INDEC.

Tabla 68. Hechos de delitos contra la seguridad de la Nación por departamento. Valores absolutos, tasas cada 100.000 habitantes y variaciones interanuales. Provincia de Jujuy. Años 2021-2022

Departamento	Cantidad de hechos		Tasa		Variación 2022/2021
	2021	2022	2021	2022	
Cochinoca	-	-	-	-	///
El Carmen	-	-	-	-	///
Dr. Manuel Belgrano	-	-	-	-	///
Humahuaca	-	-	-	-	///
Ledesma	-	-	-	-	///
Palpalá	-	-	-	-	///
Rinconada	-	-	-	-	///
San Antonio	-	-	-	-	///
San Pedro	-	-	-	-	///
Santa Bárbara	-	-	-	-	///
Santa Catalina	-	-	-	-	///
Susques	-	-	-	-	///
Tilcara	-	-	-	-	///
Tumbaya	-	-	-	-	///
Valle Grande	-	-	-	-	///
Yavi	-	-	-	-	///
Departamento sin determinar	-	-	///	///	///
Total provincia	-	-	-	-	///

Referencias: (-) Cero absoluto. (///) No corresponde.

Fuente: Sistema Nacional de Información Criminal - Sistema Alerta Temprana (SNIC - SAT), Ministerio de Seguridad de la Nación e INDEC.

3.25. Delitos contra los poderes públicos y el orden constitucional.

Tabla 69. Hechos de delitos contra los poderes públicos y el orden constitucional por año. Valores absolutos, tasas cada 100.000 habitantes y variaciones interanuales. Provincia de Jujuy. Años 2014-2022

Año	Hechos	Tasa
2014	7	1,0
2015	7	1,0
2016	6	0,8
2017	2	0,3
2018	9	1,2
2019	140	18,4
2020	91	11,8
2021	-	-
2022	-	-
Variación 2022/2021	///	///

Referencias: (-) Cero absoluto. (///) No corresponde.

Fuente: Sistema Nacional de Información Criminal - Sistema Alerta Temprana (SNIC - SAT), Ministerio de Seguridad de la Nación e INDEC.

Gráfico 40. Hechos de delitos contra los poderes públicos y el orden constitucional por año. Valores absolutos y tasas cada 100.000 habitantes. Provincia de Jujuy. Años 2014-2022

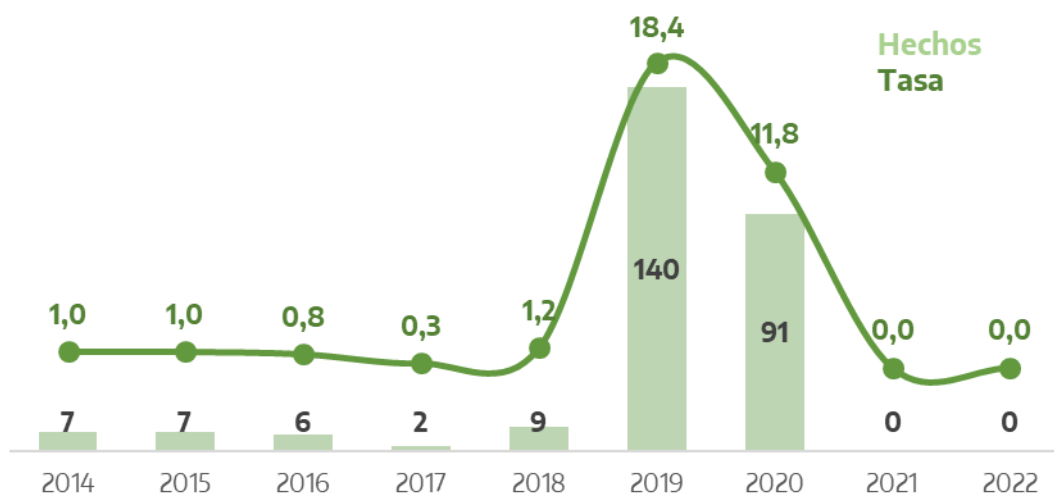

Fuente: Sistema Nacional de Información Criminal - Sistema Alerta Temprana (SNIC - SAT), Ministerio de Seguridad de la Nación e INDEC.

Tabla 70. Hechos de delitos contra los poderes públicos y el orden constitucional por departamento. Valores absolutos, tasas cada 100.000 habitantes y variaciones interanuales. Provincia de Jujuy. Años 2021-2022

Departamento	Cantidad de hechos		Tasa		Variación 2022/2021
	2021	2022	2021	2022	
Cochinoca	-	-	-	-	///
El Carmen	-	-	-	-	///
Dr. Manuel Belgrano	-	-	-	-	///
Humahuaca	-	-	-	-	///
Ledesma	-	-	-	-	///
Palpalá	-	-	-	-	///
Rinconada	-	-	-	-	///
San Antonio	-	-	-	-	///
San Pedro	-	-	-	-	///
Santa Bárbara	-	-	-	-	///
Santa Catalina	-	-	-	-	///
Susques	-	-	-	-	///
Tilcara	-	-	-	-	///
Tumbaya	-	-	-	-	///
Valle Grande	-	-	-	-	///
Yavi	-	-	-	-	///
Departamento sin determinar	-	-	///	///	///
Total provincia	-	-	-	-	///

Referencias: (-) Cero absoluto. (///) No corresponde.

Fuente: Sistema Nacional de Información Criminal - Sistema Alerta Temprana (SNIC - SAT), Ministerio de Seguridad de la Nación e INDEC.

3.26. Delitos contra la administración pública.

Tabla 71. Hechos de delitos contra la administración pública por año. Valores absolutos, tasas cada 100.000 habitantes y variaciones interanuales. Provincia de Jujuy. Años 2014-2022

Año	Hechos	Tasa
2014	104	14,5
2015	104	14,3
2016	64	8,7
2017	26	3,5
2018	156	20,7
2019	148	19,4
2020	377	48,9
2021	451	57,9
2022	473	60,1
Variación 2022/2021	4,9%	3,8%

Fuente: Sistema Nacional de Información Criminal - Sistema Alerta Temprana (SNIC - SAT), Ministerio de Seguridad de la Nación e INDEC.

Gráfico 41. Hechos de delitos contra la administración pública por año. Valores absolutos y tasas cada 100.000 habitantes. Provincia de Jujuy. Años 2014-2022

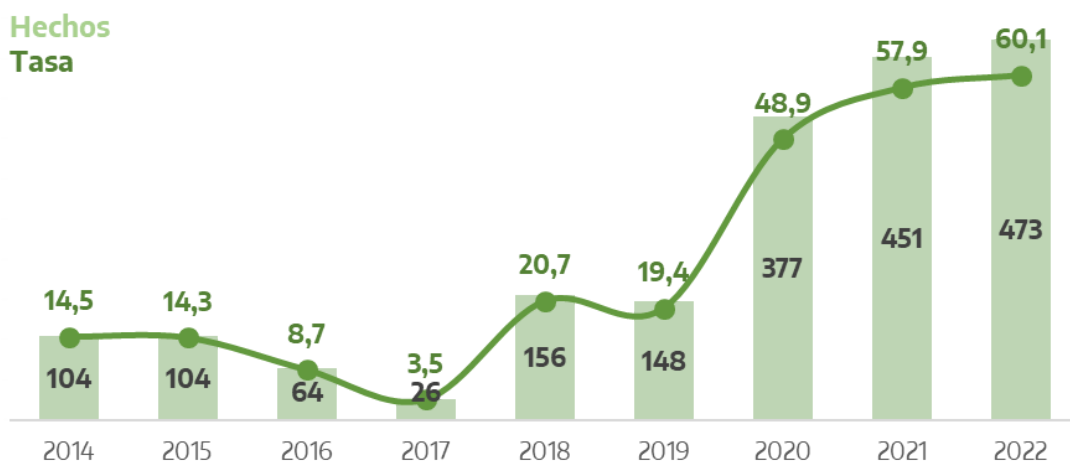

Fuente: Sistema Nacional de Información Criminal - Sistema Alerta Temprana (SNIC - SAT), Ministerio de Seguridad de la Nación e INDEC.

Tabla 72. Hechos de delitos contra la administración pública por departamento. Valores absolutos, tasas cada 100.000 habitantes y variaciones interanuales. Provincia de Jujuy. Años 2021-2022

Departamento	Cantidad de hechos		Tasa		Variación 2022/2021
	2021	2022	2021	2022	
Cochinoca	5	10	36,6	73,0	99,2%
El Carmen	70	63	59,1	52,4	-11,4%
Dr. Manuel Belgrano	211	224	67,5	70,8	4,9%
Humahuaca	8	22	42,6	116,7	173,9%
Ledesma	24	33	26,7	36,5	36,8%
Palpalá	49	37	80,8	60,4	-25,2%
Rinconada	-	-	-	-	///
San Antonio	4	1	68,9	16,9	-75,5%
San Pedro	30	39	36,4	47,1	29,3%
Santa Bárbara	6	8	31,3	41,5	32,8%
Santa Catalina	-	-	-	-	///
Susques	-	-	-	-	///
Tilcara	13	10	82,7	62,4	-24,5%
Tumbaya	4	4	80,6	80,4	-0,3%
Valle Grande	-	-	-	-	///
Yavi	20	19	80,0	75,0	-6,3%
Departamento sin determinar	7	3	///	///	///
Total provincia	451	473	57,9	60,1	3,8%

Referencias: (-) Cero absoluto. (///) No corresponde.

Fuente: Sistema Nacional de Información Criminal - Sistema Alerta Temprana (SNIC - SAT), Ministerio de Seguridad de la Nación e INDEC.

3.27. Delitos contra la fe pública.

Tabla 73. Hechos de delitos contra la fe pública por año. Valores absolutos, tasas cada 100.000 habitantes y variaciones interanuales. Provincia de Jujuy. Años 2014-2022

Año	Hechos	Tasa
2014	17	2,4
2015	24	3,3
2016	15	2,0
2017	9	1,2
2018	22	2,9
2019	37	4,9
2020	27	3,5
2021	60	7,7
2022	40	5,1
Variación 2022/2021	-33,3%	-34,0%

Fuente: Sistema Nacional de Información Criminal - Sistema Alerta Temprana (SNIC - SAT), Ministerio de Seguridad de la Nación e INDEC.

Gráfico 42. Hechos de delitos contra la fe pública por año. Valores absolutos y tasas cada 100.000 habitantes. Provincia de Jujuy. Años 2014-2022

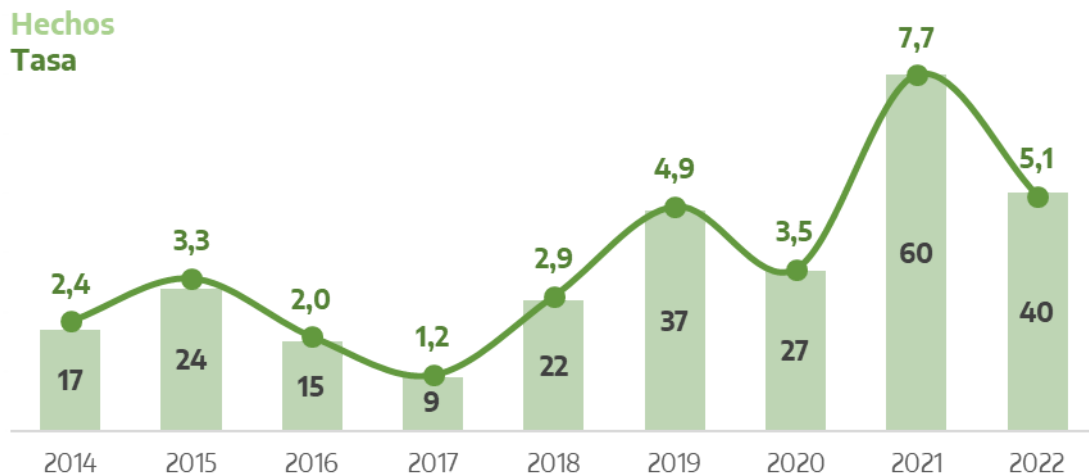

Fuente: Sistema Nacional de Información Criminal - Sistema Alerta Temprana (SNIC - SAT), Ministerio de Seguridad de la Nación e INDEC.

Tabla 74. Hechos de delitos contra la fe pública por departamento. Valores absolutos, tasas cada 100.000 habitantes y variaciones interanuales. Provincia de Jujuy. Años 2021-2022

Departamento	Cantidad de hechos		Tasa		Variación 2022/2021
	2021	2022	2021	2022	
Cochinoca	1	3	7,3	21,9	198,9%
El Carmen	8	3	6,8	2,5	-63,1%
Dr. Manuel Belgrano	33	21	10,6	6,6	-37,1%
Humahuaca	1	-	5,3	-	-100,0%
Ledesma	1	-	1,1	-	-100,0%
Palpalá	2	-	3,3	-	-100,0%
Rinconada	-	-	-	-	///
San Antonio	-	-	-	-	///
San Pedro	2	5	2,4	6,0	148,7%
Santa Bárbara	-	-	-	-	///
Santa Catalina	-	-	-	-	///
Susques	-	-	-	-	///
Tilcara	-	1	-	6,2	///
Tumbaya	1	-	20,2	-	-100,0%
Valle Grande	-	-	-	-	///
Yavi	2	2	8,0	7,9	-1,4%
Departamento sin determinar	9	5	///	///	///
Total provincia	60	40	7,7	5,1	-34,0%

Referencias: (-) Cero absoluto. (///) No corresponde.

Fuente: Sistema Nacional de Información Criminal - Sistema Alerta Temprana (SNIC - SAT), Ministerio de Seguridad de la Nación e INDEC.

3.28.1. Siembra y producción de estupefacientes.

Tabla 75. Hechos de siembra y producción de estupefacientes por año. Valores absolutos, tasas cada 100.000 habitantes y variaciones interanuales. Provincia de Jujuy. Años 2017-2022

Año	Hechos	Tasa
2017	1	0,1
2018	6	0,8
2019	30	3,9
2020	302	39,2
2021	106	13,6
2022	57	7,2
Variación 2022/2021	-46,2%	-46,8%

Fuente: Sistema Nacional de Información Criminal - Sistema Alerta Temprana (SNIC - SAT), Ministerio de Seguridad de la Nación e INDEC.

Gráfico 43. Hechos de siembra y producción de estupefacientes por año. Valores absolutos y tasas cada 100.000 habitantes. Provincia de Jujuy. Años 2017-2022



Fuente: Sistema Nacional de Información Criminal - Sistema Alerta Temprana (SNIC - SAT), Ministerio de Seguridad de la Nación e INDEC.

Tabla 76. Hechos de siembra y producción de estupefacientes por departamento. Valores absolutos, tasas cada 100.000 habitantes y variaciones interanuales. Provincia de Jujuy. Años 2021-2022

Departamento	Cantidad de hechos		Tasa		Variación 2022/2021
	2021	2022	2021	2022	
Cochinoca	-	-	-	-	///
El Carmen	10	5	8,4	4,2	-50,8%
Dr. Manuel Belgrano	40	19	12,8	6,0	-53,1%
Humahuaca	4	1	21,3	5,3	-75,1%
Ledesma	13	8	14,5	8,9	-38,8%
Palpalá	5	5	8,2	8,2	-1,0%
Rinconada	-	-	-	-	///
San Antonio	-	-	-	-	///
San Pedro	12	3	14,6	3,6	-75,1%
Santa Bárbara	-	-	-	-	///
Santa Catalina	-	-	-	-	///
Susques	-	-	-	-	///
Tilcara	-	-	-	-	///
Tumbaya	-	-	-	-	///
Valle Grande	-	-	-	-	///
Yavi	-	-	-	-	///
Departamento sin determinar	22	16	///	///	///
Total provincia	106	57	13,6	7,2	-46,8%

Referencias: (-) Cero absoluto. (///) No corresponde.

Fuente: Sistema Nacional de Información Criminal - Sistema Alerta Temprana (SNIC - SAT), Ministerio de Seguridad de la Nación e INDEC.

3.28.2. Comercialización y entrega de estupefacientes.

Tabla 77. Hechos de comercialización y entrega de estupefacientes por año. Valores absolutos, tasas cada 100.000 habitantes y variaciones interanuales. Provincia de Jujuy. Años 2017-2022

Año	Hechos	Tasa
2017	121	16,2
2018	69	9,2
2019	79	10,4
2020	84	10,9
2021	67	8,6
2022	183	23,2
Variación 2022/2021	173,1%	170,3%

Fuente: Sistema Nacional de Información Criminal - Sistema Alerta Temprana (SNIC - SAT), Ministerio de Seguridad de la Nación e INDEC.

Gráfico 44. Hechos de comercialización y entrega de estupefacientes por año. Valores absolutos y tasas cada 100.000 habitantes. Provincia de Jujuy. Años 2017-2022

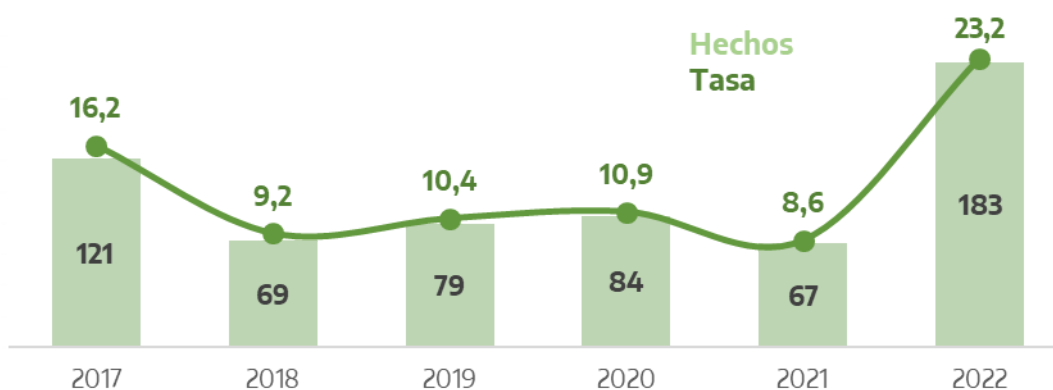

Fuente: Sistema Nacional de Información Criminal - Sistema Alerta Temprana (SNIC - SAT), Ministerio de Seguridad de la Nación e INDEC.

Tabla 78. Hechos de comercialización y entrega de estupefacientes por departamento. Valores absolutos, tasas cada 100.000 habitantes y variaciones interanuales. Provincia de Jujuy. Años 2021-2022

Departamento	Cantidad de hechos		Tasa		Variación 2022/2021
	2021	2022	2021	2022	
Cochinoca	-	-	-	-	///
El Carmen	3	3	2,5	2,5	-1,5%
Dr. Manuel Belgrano	14	26	4,5	8,2	83,5%
Humahuaca	-	-	-	-	///
Ledesma	1	5	1,1	5,5	397,3%
Palpalá	1	5	1,6	8,2	395,1%
Rinconada	-	-	-	-	///
San Antonio	-	-	-	-	///
San Pedro	1	4	1,2	4,8	297,9%
Santa Bárbara	-	-	-	-	///
Santa Catalina	-	-	-	-	///
Susques	-	-	-	-	///
Tilcara	-	-	-	-	///
Tumbaya	-	-	-	-	///
Valle Grande	-	-	-	-	///
Yavi	-	3	-	11,8	///
Departamento sin determinar	47	137	///	///	///
Total provincia	67	183	8,6	23,2	170,3%

Referencias: (-) Cero absoluto. (///) No corresponde.

Fuente: Sistema Nacional de Información Criminal - Sistema Alerta Temprana (SNIC - SAT), Ministerio de Seguridad de la Nación e INDEC.

3.28.3. Tenencia o entrega atenuada de estupefacientes.

Tabla 79. Hechos de tenencia o entrega atenuada de estupefacientes por año. Valores absolutos, tasas cada 100.000 habitantes y variaciones interanuales. Provincia de Jujuy. Años 2017-2022

Año	Hechos	Tasa
2017	9	1,2
2018	6	0,8
2019	21	2,8
2020	2	0,3
2021	4	0,5
2022	6	0,8
Variación 2022/2021	50,0%	48,4%

Fuente: Sistema Nacional de Información Criminal - Sistema Alerta Temprana (SNIC - SAT), Ministerio de Seguridad de la Nación e INDEC.

Gráfico 45. Hechos de tenencia o entrega atenuada de estupefacientes por año. Valores absolutos y tasas cada 100.000 habitantes. Provincia de Jujuy. Años 2017-2022

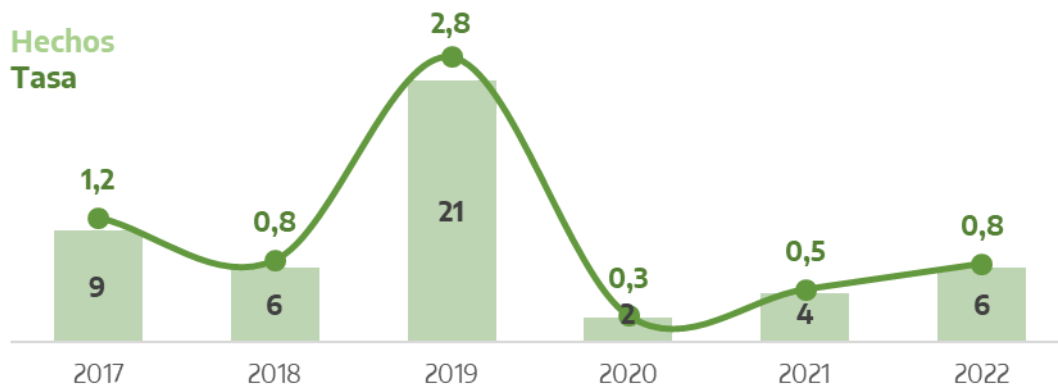

Fuente: Sistema Nacional de Información Criminal - Sistema Alerta Temprana (SNIC - SAT), Ministerio de Seguridad de la Nación e INDEC.

Tabla 80. Hechos de tenencia o entrega atenuada de estupefacientes por departamento. Valores absolutos, tasas cada 100.000 habitantes y variaciones interanuales. Provincia de Jujuy. Años 2021-2022

Departamento	Cantidad de hechos		Tasa		Variación 2022/2021
	2021	2022	2021	2022	
Cochinoca	-	-	-	-	///
El Carmen	-	-	-	-	///
Dr. Manuel Belgrano	-	-	-	-	///
Humahuaca	-	-	-	-	///
Ledesma	-	-	-	-	///
Palpalá	-	-	-	-	///
Rinconada	-	-	-	-	///
San Antonio	-	-	-	-	///
San Pedro	3	-	3,6	-	-100,0%
Santa Bárbara	-	-	-	-	///
Santa Catalina	-	-	-	-	///
Susques	-	-	-	-	///
Tilcara	-	-	-	-	///
Tumbaya	-	-	-	-	///
Valle Grande	-	-	-	-	///
Yavi	-	-	-	-	///
Departamento sin determinar	1	6	///	///	///
Total provincia	4	6	0,5	0,8	48,4%

Referencias: (-) Cero absoluto. (///) No corresponde.

Fuente: Sistema Nacional de Información Criminal - Sistema Alerta Temprana (SNIC - SAT), Ministerio de Seguridad de la Nación e INDEC.

3.28.4. Desvío de Importación de estupefacientes.

Tabla 81. Hechos de desvío de Importación de estupefacientes por año. Valores absolutos, tasas cada 100.000 habitantes y variaciones interanuales. Provincia de Jujuy. Años 2017-2022

Año	Hechos	Tasa
2017	-	-
2018	-	-
2019	-	-
2020	-	-
2021	2	0,3
2022	1	0,1
Variación 2022/2021	-50,0%	-50,5%

Referencias: (-) Cero absoluto.

Fuente: Sistema Nacional de Información Criminal - Sistema Alerta Temprana (SNIC - SAT), Ministerio de Seguridad de la Nación e INDEC.

Gráfico 46. Hechos de desvío de Importación de estupefacientes por año. Valores absolutos y tasas cada 100.000 habitantes. Provincia de Jujuy. Años 2017-2022

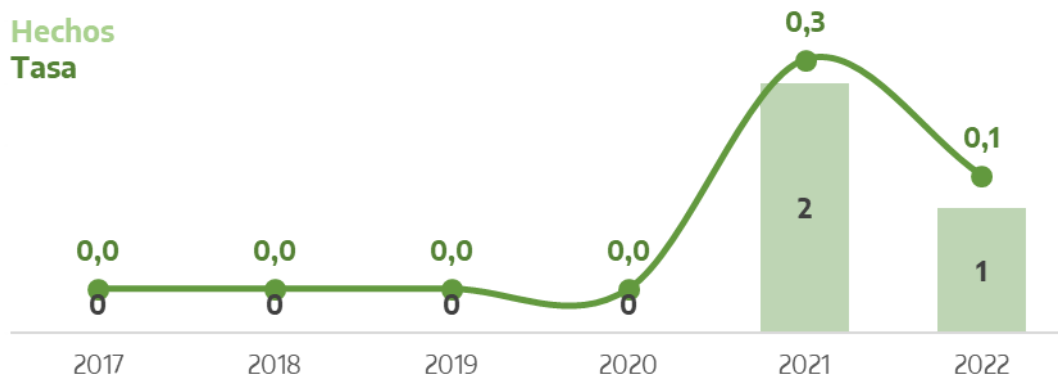

Fuente: Sistema Nacional de Información Criminal - Sistema Alerta Temprana (SNIC - SAT), Ministerio de Seguridad de la Nación e INDEC.

Tabla 82. Hechos de desvío de Importación de estupefacientes por departamento. Valores absolutos, tasas cada 100.000 habitantes y variaciones interanuales. Provincia de Jujuy. Años 2021-2022

Departamento	Cantidad de hechos		Tasa		Variación 2022/2021
	2021	2022	2021	2022	
Cochinoca	-	-	-	-	///
El Carmen	-	-	-	-	///
Dr. Manuel Belgrano	-	-	-	-	///
Humahuaca	-	-	-	-	///
Ledesma	-	-	-	-	///
Palpalá	-	-	-	-	///
Rinconada	-	-	-	-	///
San Antonio	-	-	-	-	///
San Pedro	-	-	-	-	///
Santa Bárbara	-	-	-	-	///
Santa Catalina	-	-	-	-	///
Susques	-	-	-	-	///
Tilcara	-	-	-	-	///
Tumbaya	-	-	-	-	///
Valle Grande	-	-	-	-	///
Yavi	-	-	-	-	///
Departamento sin determinar	2	1	///	///	///
Total provincia	2	1	0,3	0,1	-50,5%

Referencias: (-) Cero absoluto. (///) No corresponde.

Fuente: Sistema Nacional de Información Criminal - Sistema Alerta Temprana (SNIC - SAT), Ministerio de Seguridad de la Nación e INDEC.

3.28.5. Organización y financiación de estupefacientes.

Tabla 83. Hechos de organización y financiación de estupefacientes por año. Valores absolutos, tasas cada 100.000 habitantes y variaciones interanuales. Provincia de Jujuy. Años 2017-2022

Año	Hechos	Tasa
2017	1	0,1
2018	-	-
2019	2	0,3
2020	-	-
2021	-	-
2022	1	0,1
Variación 2022/2021	///	///

Referencias: (-) Cero absoluto. (///) No corresponde.

Fuente: Sistema Nacional de Información Criminal - Sistema Alerta Temprana (SNIC - SAT), Ministerio de Seguridad de la Nación e INDEC.

Gráfico 47. Hechos de organización y financiación de estupefacientes por año. Valores absolutos y tasas cada 100.000 habitantes. Provincia de Jujuy. Años 2017-2022

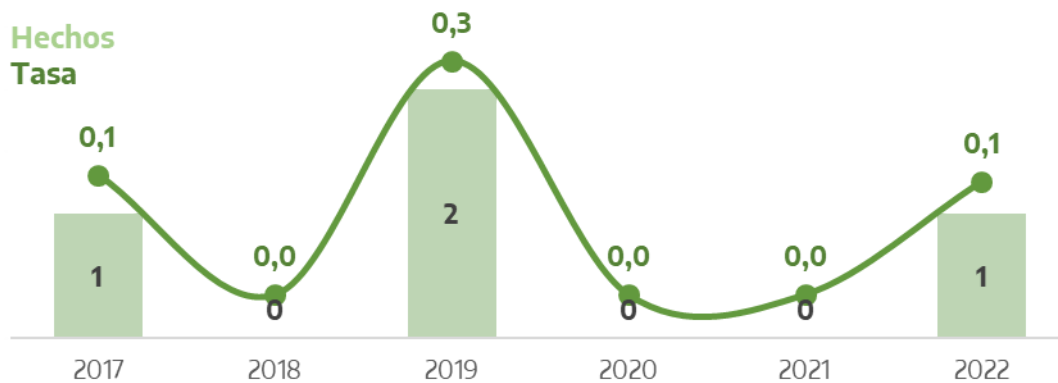

Fuente: Sistema Nacional de Información Criminal - Sistema Alerta Temprana (SNIC - SAT), Ministerio de Seguridad de la Nación e INDEC.

Tabla 84. Hechos de organización y financiación de estupefacientes por departamento. Valores absolutos, tasas cada 100.000 habitantes y variaciones interanuales. Provincia de Jujuy. Años 2021-2022

Departamento	Cantidad de hechos		Tasa		Variación 2022/2021
	2021	2022	2021	2022	
Cochinoca	-	-	-	-	///
El Carmen	-	-	-	-	///
Dr. Manuel Belgrano	-	-	-	-	///
Humahuaca	-	-	-	-	///
Ledesma	-	-	-	-	///
Palpalá	-	-	-	-	///
Rinconada	-	-	-	-	///
San Antonio	-	-	-	-	///
San Pedro	-	-	-	-	///
Santa Bárbara	-	-	-	-	///
Santa Catalina	-	-	-	-	///
Susques	-	-	-	-	///
Tilcara	-	-	-	-	///
Tumbaya	-	-	-	-	///
Valle Grande	-	-	-	-	///
Yavi	-	-	-	-	///
Departamento sin determinar	-	1	///	///	///
Total provincia	-	1	-	0,1	///

Referencias: (-) Cero absoluto. (///) No corresponde.

Fuente: Sistema Nacional de Información Criminal - Sistema Alerta Temprana (SNIC - SAT), Ministerio de Seguridad de la Nación e INDEC.

3.28.6. Tenencia simple de estupefacientes.

Tabla 85. Hechos de tenencia simple de estupefacientes por año. Valores absolutos, tasas cada 100.000 habitantes y variaciones interanuales. Provincia de Jujuy. Años 2017-2022

Año	Hechos	Tasa
2017	21	2,8
2018	211	28,0
2019	405	53,1
2020	119	15,4
2021	34	4,4
2022	41	5,2
Variación 2022/2021	20,6%	19,3%

Fuente: Sistema Nacional de Información Criminal - Sistema Alerta Temprana (SNIC - SAT), Ministerio de Seguridad de la Nación e INDEC.

Gráfico 48. Hechos de tenencia simple de estupefacientes por año. Valores absolutos y tasas cada 100.000 habitantes. Provincia de Jujuy. Años 2017-2022



Fuente: Sistema Nacional de Información Criminal - Sistema Alerta Temprana (SNIC - SAT), Ministerio de Seguridad de la Nación e INDEC.

Tabla 86. Hechos de tenencia simple de estupefacientes por departamento. Valores absolutos, tasas cada 100.000 habitantes y variaciones interanuales. Provincia de Jujuy. Años 2021-2022

Departamento	Cantidad de hechos		Tasa		Variación 2022/2021
	2021	2022	2021	2022	
Cochinoca	-	-	-	-	///
El Carmen	3	6	2,5	5,0	97,0%
Dr. Manuel Belgrano	11	10	3,5	3,2	-10,2%
Humahuaca	-	-	-	-	///
Ledesma	3	2	3,3	2,2	-33,7%
Palpalá	4	8	6,6	13,1	98,0%
Rinconada	-	-	-	-	///
San Antonio	-	-	-	-	///
San Pedro	2	2	2,4	2,4	-0,5%
Santa Bárbara	-	-	-	-	///
Santa Catalina	-	-	-	-	///
Susques	-	-	-	-	///
Tilcara	-	-	-	-	///
Tumbaya	-	-	-	-	///
Valle Grande	-	-	-	-	///
Yavi	-	-	-	-	///
Departamento sin determinar	11	13	///	///	///
Total provincia	34	41	4,4	5,2	19,3%

Referencias: (-) Cero absoluto. (///) No corresponde.

Fuente: Sistema Nacional de Información Criminal - Sistema Alerta Temprana (SNIC - SAT), Ministerio de Seguridad de la Nación e INDEC.

3.28.7. Tenencia simple atenuada para uso personal de estupefacientes.

Tabla 87. Hechos de tenencia simple atenuada para uso personal de estupefacientes por año. Valores absolutos, tasas cada 100.000 habitantes y variaciones interanuales. Provincia de Jujuy. Años 2017-2022

Año	Hechos	Tasa
2017	14	1,9
2018	468	62,1
2019	531	69,6
2020	42	5,4
2021	82	10,5
2022	60	7,6
Variación 2022/2021	-26,8%	-27,6%

Fuente: Sistema Nacional de Información Criminal - Sistema Alerta Temprana (SNIC - SAT), Ministerio de Seguridad de la Nación e INDEC.

Gráfico 49. Hechos de tenencia simple atenuada para uso personal de estupefacientes por año. Valores absolutos y tasas cada 100.000 habitantes. Provincia de Jujuy. Años 2017-2022

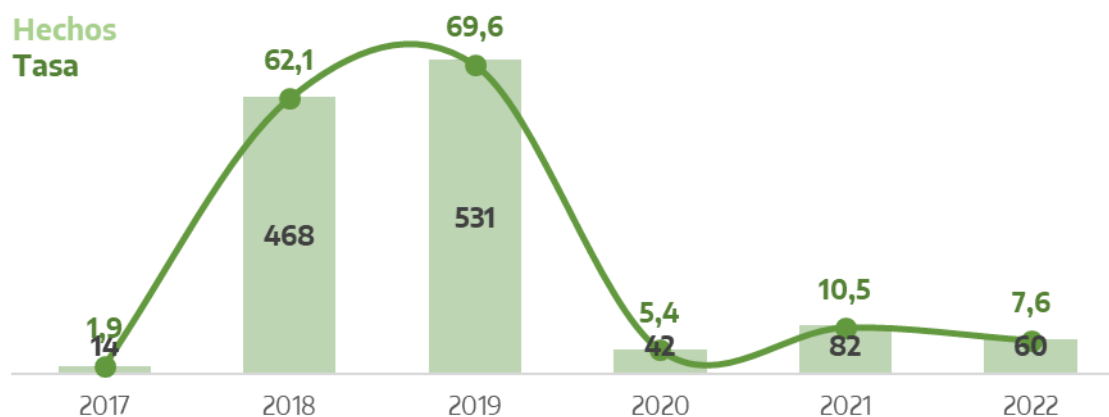

Fuente: Sistema Nacional de Información Criminal - Sistema Alerta Temprana (SNIC - SAT), Ministerio de Seguridad de la Nación e INDEC.

Tabla 88. Hechos de tenencia simple atenuada para uso personal de estupefacientes por departamento. Valores absolutos, tasas cada 100.000 habitantes y variaciones interanuales. Provincia de Jujuy. Años 2021-2022

Departamento	Cantidad de hechos		Tasa		Variación 2022/2021
	2021	2022	2021	2022	
Cochinoca	-	-	-	-	///
El Carmen	2	-	1,7	-	-100,0%
Dr. Manuel Belgrano	59	22	18,9	7,0	-63,2%
Humahuaca	-	-	-	-	///
Ledesma	7	-	7,8	-	-100,0%
Palpalá	3	2	4,9	3,3	-34,0%
Rinconada	-	-	-	-	///
San Antonio	-	-	-	-	///
San Pedro	2	7	2,4	8,5	248,1%
Santa Bárbara	-	-	-	-	///
Santa Catalina	-	-	-	-	///
Susques	-	-	-	-	///
Tilcara	-	-	-	-	///
Tumbaya	-	-	-	-	///
Valle Grande	-	-	-	-	///
Yavi	1	-	4,0	-	-100,0%
Departamento sin determinar	8	29	///	///	///
Total provincia	82	60	10,5	7,6	-27,6%

Referencias: (-) Cero absoluto. (///) No corresponde.

Fuente: Sistema Nacional de Información Criminal - Sistema Alerta Temprana (SNIC - SAT), Ministerio de Seguridad de la Nación e INDEC.

3.28.8. Confabulación de estupefacientes.

Tabla 89. Hechos de confabulación de estupefacientes por año. Valores absolutos, tasas cada 100.000 habitantes y variaciones interanuales. Provincia de Jujuy. Años 2017-2022

Año	Hechos	Tasa
2017	-	-
2018	1	0,1
2019	-	-
2020	-	-
2021	-	-
2022	4	0,5
Variación 2022/2021	///	///

Referencias: (-) Cero absoluto. (///) No corresponde.

Fuente: Sistema Nacional de Información Criminal - Sistema Alerta Temprana (SNIC - SAT), Ministerio de Seguridad de la Nación e INDEC.

Gráfico 50. Hechos de confabulación estupefacientes por año. Valores absolutos y tasas cada 100.000 habitantes. Provincia de Jujuy. Años 2017-2022

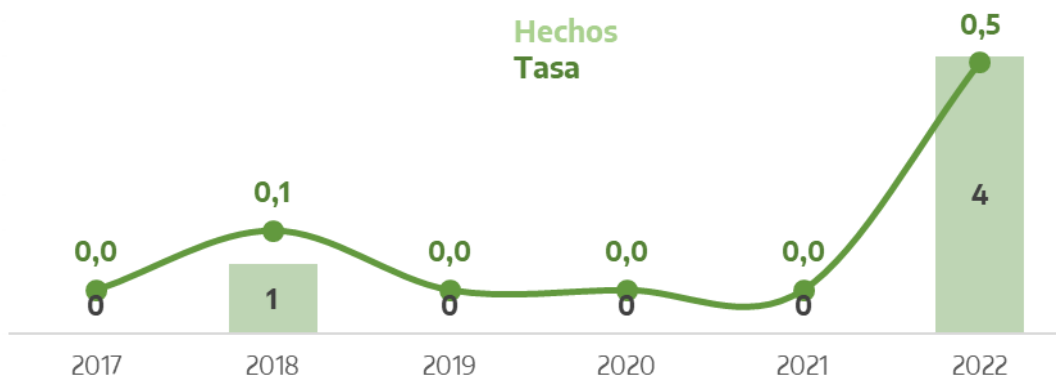

Fuente: Sistema Nacional de Información Criminal - Sistema Alerta Temprana (SNIC - SAT), Ministerio de Seguridad de la Nación e INDEC.

Tabla 90. Hechos de confabulación de estupefacientes por departamento. Valores absolutos, tasas cada 100.000 habitantes y variaciones interanuales. Provincia de Jujuy. Años 2021-2022

Departamento	Cantidad de hechos		Tasa		Variación 2022/2021
	2021	2022	2021	2022	
Cochinoca	-	-	-	-	///
El Carmen	-	-	-	-	///
Dr. Manuel Belgrano	-	-	-	-	///
Humahuaca	-	-	-	-	///
Ledesma	-	-	-	-	///
Palpalá	-	-	-	-	///
Rinconada	-	-	-	-	///
San Antonio	-	-	-	-	///
San Pedro	-	-	-	-	///
Santa Bárbara	-	-	-	-	///
Santa Catalina	-	-	-	-	///
Susques	-	-	-	-	///
Tilcara	-	-	-	-	///
Tumbaya	-	-	-	-	///
Valle Grande	-	-	-	-	///
Yavi	-	-	-	-	///
Departamento sin determinar	-	4	///	///	///
Total provincia	-	4	-	0,5	///

Referencias: (-) Cero absoluto. (///) No corresponde.

Fuente: Sistema Nacional de Información Criminal - Sistema Alerta Temprana (SNIC - SAT), Ministerio de Seguridad de la Nación e INDEC.

3.28.9. Contrabando de estupefacientes.

Tabla 91. Hechos de contrabando de estupefacientes por año. Valores absolutos, tasas cada 100.000 habitantes y variaciones interanuales. Provincia de Jujuy. Años 2017-2022

Año	Hechos	Tasa
2017	74	9,9
2018	28	3,7
2019	57	7,5
2020	5	0,6
2021	9	1,2
2022	19	2,4
Variación 2022/2021	111,1%	108,9%

Fuente: Sistema Nacional de Información Criminal - Sistema Alerta Temprana (SNIC - SAT), Ministerio de Seguridad de la Nación e INDEC.

Gráfico 51. Hechos de contrabando estupefacientes por año. Valores absolutos y tasas cada 100.000 habitantes. Provincia de Jujuy. Años 2017-2022

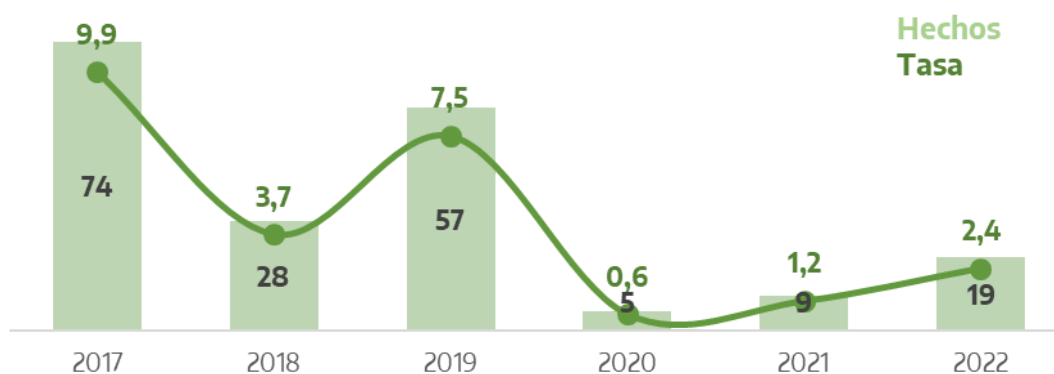

Fuente: Sistema Nacional de Información Criminal - Sistema Alerta Temprana (SNIC - SAT), Ministerio de Seguridad de la Nación e INDEC.

Tabla 92. Hechos de contrabando de estupefacientes por departamento. Valores absolutos, tasas cada 100.000 habitantes y variaciones interanuales. Provincia de Jujuy. Años 2021-2022

Departamento	Cantidad de hechos		Tasa		Variación 2022/2021
	2021	2022	2021	2022	
Cochinoca	-	-	-	-	///
El Carmen	-	-	-	-	///
Dr. Manuel Belgrano	6	-	1,9	-	-100,0%
Humahuaca	2	-	10,7	-	-100,0%
Ledesma	1	1	1,1	1,1	-0,5%
Palpalá	-	-	-	-	///
Rinconada	-	-	-	-	///
San Antonio	-	-	-	-	///
San Pedro	-	-	-	-	///
Santa Bárbara	-	-	-	-	///
Santa Catalina	-	-	-	-	///
Susques	-	-	-	-	///
Tilcara	-	-	-	-	///
Tumbaya	-	-	-	-	///
Valle Grande	-	-	-	-	///
Yavi	-	-	-	-	///
Departamento sin determinar	-	18	///	///	///
Total provincia	9	19	1,2	2,4	108,9%

Referencias: (-) Cero absoluto. (///) No corresponde.

Fuente: Sistema Nacional de Información Criminal - Sistema Alerta Temprana (SNIC - SAT), Ministerio de Seguridad de la Nación e INDEC.

3.28.10. Otros delitos previstos en la Ley 23.737.

Tabla 93. Hechos de otros delitos previstos en la Ley 23.737 por año. Valores absolutos, tasas cada 100.000 habitantes y variaciones interanuales. Provincia de Jujuy. Años 2017-2022

Año	Hechos	Tasa
2017	175	23,5
2018	133	17,6
2019	210	27,5
2020	98	12,7
2021	90	11,6
2022	101	12,8
Variación 2022/2021	12,2%	11,1%

Fuente: Sistema Nacional de Información Criminal - Sistema Alerta Temprana (SNIC - SAT), Ministerio de Seguridad de la Nación e INDEC.

Gráfico 52. Hechos de otros delitos previstos en la Ley 23.737 por año. Valores absolutos y tasas cada 100.000 habitantes. Provincia de Jujuy. Años 2017-2022

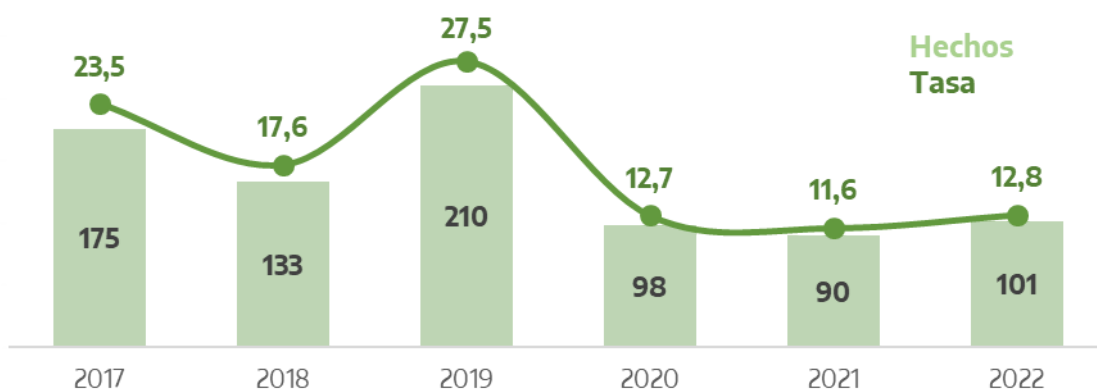

Fuente: Sistema Nacional de Información Criminal - Sistema Alerta Temprana (SNIC - SAT), Ministerio de Seguridad de la Nación e INDEC.

Tabla 94. Hechos de otros delitos previstos en la Ley 23.737 por departamento. Valores absolutos, tasas cada 100.000 habitantes y variaciones interanuales. Provincia de Jujuy. Años 2021-2022

Departamento	Cantidad de hechos		Tasa		Variación 2022/2021
	2021	2022	2021	2022	
Cochinoca	-	-	-	-	///
El Carmen	-	-	-	-	///
Dr. Manuel Belgrano	-	-	-	-	///
Humahuaca	-	-	-	-	///
Ledesma	-	-	-	-	///
Palpalá	-	-	-	-	///
Rinconada	-	-	-	-	///
San Antonio	-	-	-	-	///
San Pedro	-	-	-	-	///
Santa Bárbara	-	-	-	-	///
Santa Catalina	-	-	-	-	///
Susques	-	-	-	-	///
Tilcara	-	-	-	-	///
Tumbaya	-	-	-	-	///
Valle Grande	-	-	-	-	///
Yavi	-	-	-	-	///
Departamento sin determinar	90	101	///	///	///
Total provincia	90	101	11,6	12,8	11,1%

Referencias: (-) Cero absoluto. (///) No corresponde.

Fuente: Sistema Nacional de Información Criminal - Sistema Alerta Temprana (SNIC - SAT), Ministerio de Seguridad de la Nación e INDEC.

3.29.1. Ley de residuos peligrosos.

Tabla 95. Hechos de violación a la Ley de residuos peligrosos por año. Valores absolutos, tasas cada 100.000 habitantes y variaciones interanuales. Provincia de Jujuy. Años 2017-2022

Año	Hechos	Tasa
2017	-	-
2018	1	0,1
2019	-	-
2020	-	-
2021	2	0,3
2022	5	0,6
Variación 2022/2021	150,0%	147,4%

Referencias: (-) Cero absoluto.

Fuente: Sistema Nacional de Información Criminal - Sistema Alerta Temprana (SNIC - SAT), Ministerio de Seguridad de la Nación e INDEC.

Gráfico 53. Hechos de violación a la Ley de residuos peligrosos por año. Valores absolutos y tasas cada 100.000 habitantes. Provincia de Jujuy. Años 2017-2022

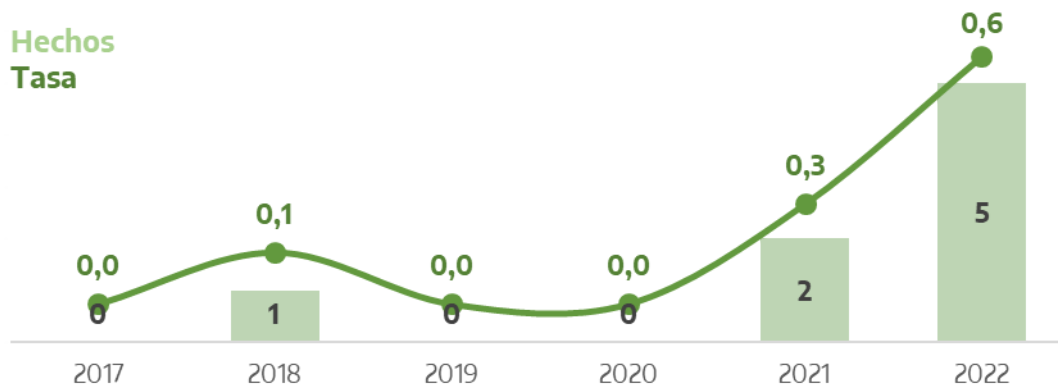

Fuente: Sistema Nacional de Información Criminal - Sistema Alerta Temprana (SNIC - SAT), Ministerio de Seguridad de la Nación e INDEC.

Tabla 96. Hechos de violación a la Ley de residuos peligrosos por departamento. Valores absolutos, tasas cada 100.000 habitantes y variaciones interanuales. Provincia de Jujuy. Años 2021-2022

Departamento	Cantidad de hechos		Tasa		Variación 2022/2021
	2021	2022	2021	2022	
Cochinoca	-	-	-	-	///
El Carmen	2	-	1,7	-	-100,0%
Dr. Manuel Belgrano	-	-	-	-	///
Humahuaca	-	-	-	-	///
Ledesma	-	-	-	-	///
Palpalá	-	-	-	-	///
Rinconada	-	-	-	-	///
San Antonio	-	-	-	-	///
San Pedro	-	-	-	-	///
Santa Bárbara	-	-	-	-	///
Santa Catalina	-	-	-	-	///
Susques	-	-	-	-	///
Tilcara	-	-	-	-	///
Tumbaya	-	-	-	-	///
Valle Grande	-	-	-	-	///
Yavi	-	-	-	-	///
Departamento sin determinar	-	5	///	///	///
Total provincia	2	5	0,3	0,6	147,4%

Referencias: (-) Cero absoluto. (///) No corresponde.

Fuente: Sistema Nacional de Información Criminal - Sistema Alerta Temprana (SNIC - SAT), Ministerio de Seguridad de la Nación e INDEC.

3.29.2. Ley de fauna.

Tabla 97. Hechos de violación a la Ley de fauna por año. Valores absolutos, tasas cada 100.000 habitantes y variaciones interanuales. Provincia de Jujuy. Años 2017-2022

Año	Hechos	Tasa
2017	-	-
2018	1	0,1
2019	19	2,5
2020	16	2,1
2021	8	1,0
2022	3	0,4
Variación 2022/2021	-62,5%	-62,9%

Referencias: (-) Cero absoluto.

Fuente: Sistema Nacional de Información Criminal - Sistema Alerta Temprana (SNIC - SAT), Ministerio de Seguridad de la Nación e INDEC.

Gráfico 54. Hechos de violación a la Ley de fauna por año. Valores absolutos y tasas cada 100.000 habitantes. Provincia de Jujuy. Años 2017-2022

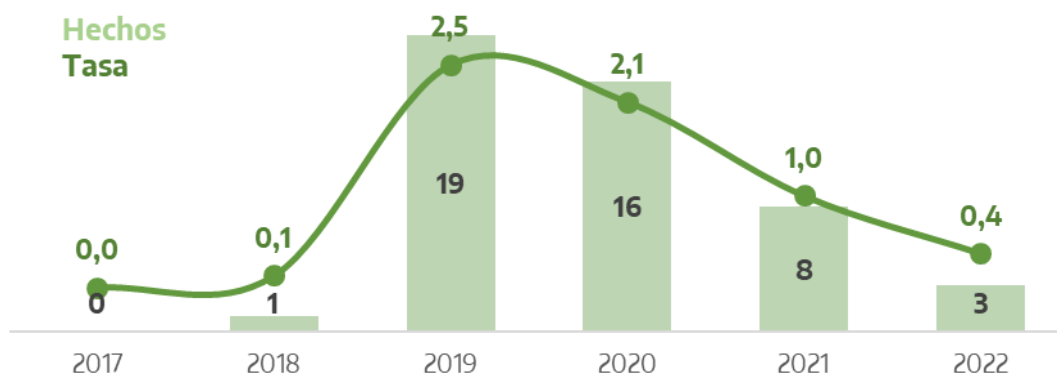

Fuente: Sistema Nacional de Información Criminal - Sistema Alerta Temprana (SNIC - SAT), Ministerio de Seguridad de la Nación e INDEC.

Tabla 98. Hechos de violación a la Ley de fauna por departamento. Valores absolutos, tasas cada 100.000 habitantes y variaciones interanuales. Provincia de Jujuy. Años 2021-2022

Departamento	Cantidad de hechos		Tasa		Variación 2022/2021
	2021	2022	2021	2022	
Cochinoca	1	-	7,3	-	-100,0%
El Carmen	-	-	-	-	///
Dr. Manuel Belgrano	-	-	-	-	///
Humahuaca	1	-	5,3	-	-100,0%
Ledesma	-	-	-	-	///
Palpalá	-	-	-	-	///
Rinconada	-	-	-	-	///
San Antonio	-	-	-	-	///
San Pedro	-	-	-	-	///
Santa Bárbara	-	-	-	-	///
Santa Catalina	-	-	-	-	///
Susques	-	-	-	-	///
Tilcara	-	-	-	-	///
Tumbaya	-	-	-	-	///
Valle Grande	-	-	-	-	///
Yavi	-	-	-	-	///
Departamento sin determinar	6	3	///	///	///
Total provincia	8	3	1,0	0,4	-62,9%

Referencias: (-) Cero absoluto. (///) No corresponde.

Fuente: Sistema Nacional de Información Criminal - Sistema Alerta Temprana (SNIC - SAT), Ministerio de Seguridad de la Nación e INDEC.

3.29.3. Delitos migratorios.

Tabla 99. Hechos de delitos migratorios por año. Valores absolutos, tasas cada 100.000 habitantes y variaciones interanuales. Provincia de Jujuy. Años 2017-2022

Año	Hechos	Tasa
2017	7	0,9
2018	20	2,7
2019	409	53,6
2020	138	17,9
2021	193	24,8
2022	213	27,0
Variación 2022/2021	10,4%	9,2%

Fuente: Sistema Nacional de Información Criminal - Sistema Alerta Temprana (SNIC - SAT), Ministerio de Seguridad de la Nación e INDEC.

Gráfico 55. Hechos de delitos migratorios por año. Valores absolutos y tasas cada 100.000 habitantes. Provincia de Jujuy. Años 2017-2022

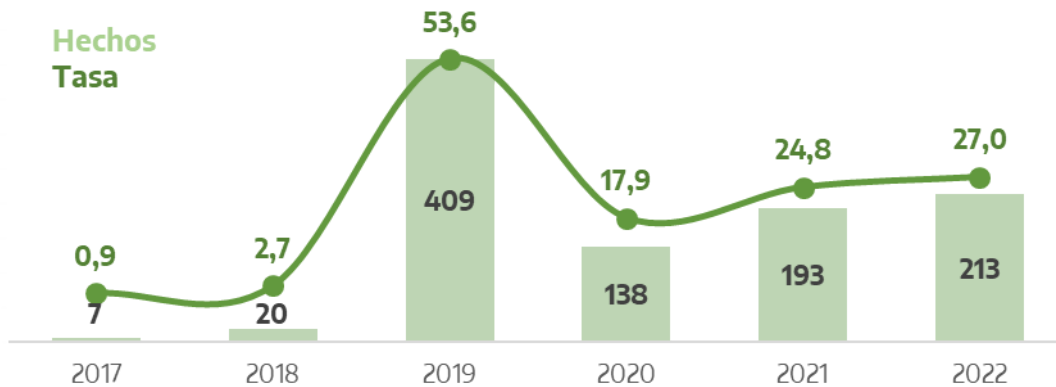

Fuente: Sistema Nacional de Información Criminal - Sistema Alerta Temprana (SNIC - SAT), Ministerio de Seguridad de la Nación e INDEC.

Tabla 100. Hechos de delitos migratorios por departamento. Valores absolutos, tasas cada 100.000 habitantes y variaciones interanuales. Provincia de Jujuy. Años 2021-2022

Departamento	Cantidad de hechos		Tasa		Variación 2022/2021
	2021	2022	2021	2022	
Cochinoca	-	-	-	-	///
El Carmen	-	-	-	-	///
Dr. Manuel Belgrano	-	-	-	-	///
Humahuaca	-	-	-	-	///
Ledesma	-	-	-	-	///
Palpalá	9	-	14,8	-	-100,0%
Rinconada	-	-	-	-	///
San Antonio	-	-	-	-	///
San Pedro	-	-	-	-	///
Santa Bárbara	-	-	-	-	///
Santa Catalina	-	-	-	-	///
Susques	-	-	-	-	///
Tilcara	-	-	-	-	///
Tumbaya	-	-	-	-	///
Valle Grande	-	-	-	-	///
Yavi	-	-	-	-	///
Departamento sin determinar	184	213	///	///	///
Total provincia	193	213	24,8	27,0	9,2%

Referencias: (-) Cero absoluto. (///) No corresponde.

Fuente: Sistema Nacional de Información Criminal - Sistema Alerta Temprana (SNIC - SAT), Ministerio de Seguridad de la Nación e INDEC.

3.29.4. Obstrucción del código aduanero.

Tabla 101. Hechos de obstrucción del código aduanero por año. Valores absolutos, tasas cada 100.000 habitantes y variaciones interanuales. Provincia de Jujuy. Años 2017-2022

Año	Hechos	Tasa
2017	2	0,3
2018	71	9,4
2019	7	0,9
2020	-	-
2021	-	-
2022	1	0,1
Variación 2022/2021	///	///

Referencias: (-) Cero absoluto. (///) No corresponde.

Fuente: Sistema Nacional de Información Criminal - Sistema Alerta Temprana (SNIC - SAT), Ministerio de Seguridad de la Nación e INDEC.

Gráfico 56. Hechos de obstrucción del código aduanero por año. Valores absolutos y tasas cada 100.000 habitantes. Provincia de Jujuy. Años 2017-2022

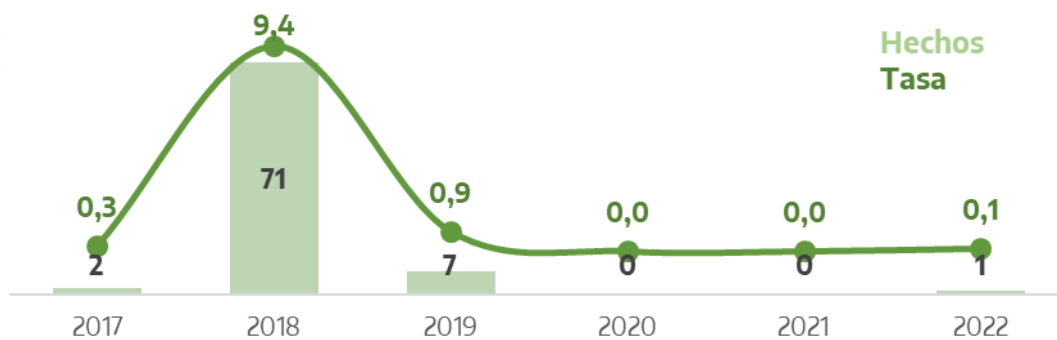

Fuente: Sistema Nacional de Información Criminal - Sistema Alerta Temprana (SNIC - SAT), Ministerio de Seguridad de la Nación e INDEC.

Tabla 102. Hechos de obstrucción del código aduanero por departamento. Valores absolutos, tasas cada 100.000 habitantes y variaciones interanuales. Provincia de Jujuy. Años 2021-2022

Departamento	Cantidad de hechos		Tasa		Variación 2022/2021
	2021	2022	2021	2022	
Cochinoca	-	-	-	-	///
El Carmen	-	-	-	-	///
Dr. Manuel Belgrano	-	-	-	-	///
Humahuaca	-	-	-	-	///
Ledesma	-	-	-	-	///
Palpalá	-	-	-	-	///
Rinconada	-	-	-	-	///
San Antonio	-	-	-	-	///
San Pedro	-	-	-	-	///
Santa Bárbara	-	-	-	-	///
Santa Catalina	-	-	-	-	///
Susques	-	-	-	-	///
Tilcara	-	-	-	-	///
Tumbaya	-	-	-	-	///
Valle Grande	-	-	-	-	///
Yavi	-	-	-	-	///
Departamento sin determinar	-	1	///	///	///
Total provincia	-	1	-	0,1	///

Referencias: (-) Cero absoluto. (///) No corresponde.

Fuente: Sistema Nacional de Información Criminal - Sistema Alerta Temprana (SNIC - SAT), Ministerio de Seguridad de la Nación e INDEC.

3.29.5. Contrabando simple.

Tabla 103. Hechos de contrabando simple por año. Valores absolutos, tasas cada 100.000 habitantes y variaciones interanuales. Provincia de Jujuy. Años 2017-2022

Año	Hechos	Tasa
2017	140	18,8
2018	373	49,5
2019	3.920	514,1
2020	3.976	515,8
2021	3.799	487,5
2022	2.340	297,2
Variación 2022/2021	-38,4%	-39,0%

Fuente: Sistema Nacional de Información Criminal - Sistema Alerta Temprana (SNIC - SAT), Ministerio de Seguridad de la Nación e INDEC.

Gráfico 57. Hechos de contrabando simple por año. Valores absolutos y tasas cada 100.000 habitantes. Provincia de Jujuy. Años 2017-2022

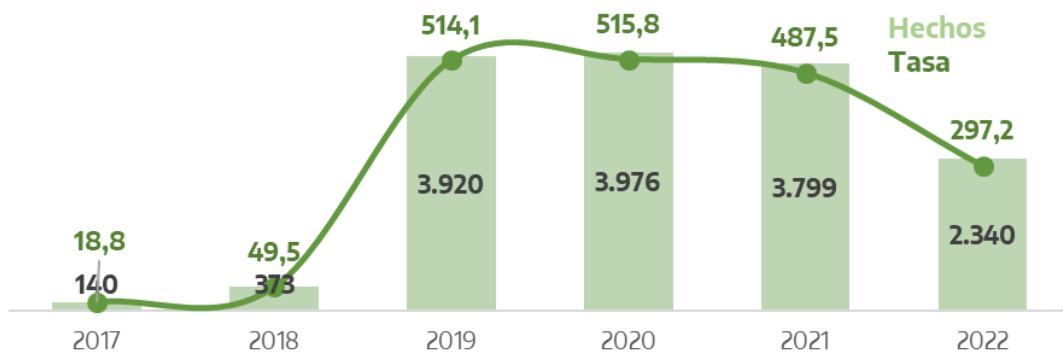

Fuente: Sistema Nacional de Información Criminal - Sistema Alerta Temprana (SNIC - SAT), Ministerio de Seguridad de la Nación e INDEC.

Tabla 104. Hechos de contrabando simple por departamento. Valores absolutos, tasas cada 100.000 habitantes y variaciones interanuales. Provincia de Jujuy. Años 2021-2022

Departamento	Cantidad de hechos		Tasa		Variación 2022/2021
	2021	2022	2021	2022	
Cochinoca	-	-	-	-	///
El Carmen	1	6	0,8	5,0	490,9%
Dr. Manuel Belgrano	6	12	1,9	3,8	97,6%
Humahuaca	32	15	170,5	79,6	-53,3%
Ledesma	25	10	27,8	11,1	-60,2%
Palpalá	1	-	1,6	-	-100,0%
Rinconada	-	-	-	-	///
San Antonio	-	-	-	-	///
San Pedro	12	11	14,6	13,3	-8,8%
Santa Bárbara	-	-	-	-	///
Santa Catalina	-	-	-	-	///
Susques	-	-	-	-	///
Tilcara	-	-	-	-	///
Tumbaya	-	-	-	-	///
Valle Grande	-	-	-	-	///
Yavi	45	44	180,0	173,6	-3,6%
Departamento sin determinar	3.677	2.242	///	///	///
Total provincia	3.799	2.340	487,5	297,2	-39,0%

Referencias: (-) Cero absoluto. (///) No corresponde.

Fuente: Sistema Nacional de Información Criminal - Sistema Alerta Temprana (SNIC - SAT), Ministerio de Seguridad de la Nación e INDEC.

3.29.6. Contrabando agravado.

Tabla 105. Hechos de contrabando agravado por año. Valores absolutos, tasas cada 100.000 habitantes y variaciones interanuales. Provincia de Jujuy. Años 2017-2022

Año	Hechos	Tasa
2017	33	4,4
2018	25	3,3
2019	50	6,6
2020	2	0,3
2021	19	2,4
2022	25	3,2
Variación 2022/2021	31,6%	30,2%

Fuente: Sistema Nacional de Información Criminal - Sistema Alerta Temprana (SNIC - SAT), Ministerio de Seguridad de la Nación e INDEC.

Gráfico 58. Hechos de contrabando agravado por año. Valores absolutos y tasas cada 100.000 habitantes. Provincia de Jujuy. Años 2017-2022

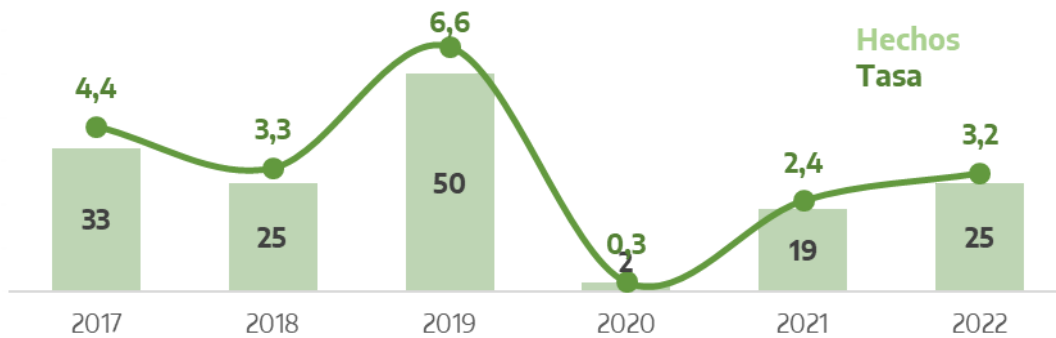

Fuente: Sistema Nacional de Información Criminal - Sistema Alerta Temprana (SNIC - SAT), Ministerio de Seguridad de la Nación e INDEC.

Tabla 106. Hechos de contrabando agravado por departamento. Valores absolutos, tasas cada 100.000 habitantes y variaciones interanuales. Provincia de Jujuy. Años 2021-2022

Departamento	Cantidad de hechos		Tasa		Variación 2022/2021
	2021	2022	2021	2022	
Cochinoca	-	-	-	-	///
El Carmen	-	-	-	-	///
Dr. Manuel Belgrano	-	-	-	-	///
Humahuaca	-	-	-	-	///
Ledesma	-	1	-	1,1	///
Palpalá	-	-	-	-	///
Rinconada	-	-	-	-	///
San Antonio	-	-	-	-	///
San Pedro	-	-	-	-	///
Santa Bárbara	-	-	-	-	///
Santa Catalina	-	-	-	-	///
Susques	-	-	-	-	///
Tilcara	-	-	-	-	///
Tumbaya	-	-	-	-	///
Valle Grande	-	-	-	-	///
Yavi	-	-	-	-	///
Departamento sin determinar	19	24	///	///	///
Total provincia	19	25	2,4	3,2	30,2%

Referencias: (-) Cero absoluto. (///) No corresponde.

Fuente: Sistema Nacional de Información Criminal - Sistema Alerta Temprana (SNIC - SAT), Ministerio de Seguridad de la Nación e INDEC.

3.29.7. Contrabando de elementos nucleares, agresivos químicos, armas y municiones.

Tabla 107. Hechos de contrabando de elementos nucleares, agresivos químicos, armas y municiones por año. Valores absolutos, tasas cada 100.000 habitantes y variaciones interanuales. Provincia de Jujuy. Años 2017-2022

Año	Hechos	Tasa
2017	-	-
2018	-	-
2019	13	1,7
2020	1	0,1
2021	-	-
2022	-	-
Variación 2022/2021	///	///

Referencias: (-) Cero absoluto. (///) No corresponde.

Fuente: Sistema Nacional de Información Criminal - Sistema Alerta Temprana (SNIC - SAT), Ministerio de Seguridad de la Nación e INDEC.

Gráfico 59. Hechos de contrabando de elementos nucleares, agresivos químicos, armas y municiones por año. Valores absolutos y tasas cada 100.000 habitantes. Provincia de Jujuy. Años 2017-2022

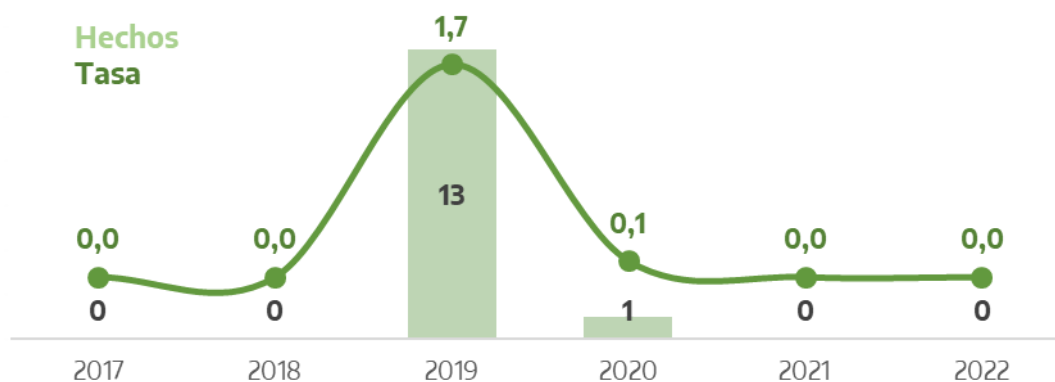

Fuente: Sistema Nacional de Información Criminal - Sistema Alerta Temprana (SNIC - SAT), Ministerio de Seguridad de la Nación e INDEC.

Tabla 108. Hechos de contrabando de elementos nucleares, agresivos químicos, armas y municiones por departamento. Valores absolutos, tasas cada 100.000 habitantes y variaciones interanuales. Provincia de Jujuy. Años 2021-2022

Departamento	Cantidad de hechos		Tasa		Variación 2022/2021
	2021	2022	2021	2022	
Cochinoca	-	-	-	-	///
El Carmen	-	-	-	-	///
Dr. Manuel Belgrano	-	-	-	-	///
Humahuaca	-	-	-	-	///
Ledesma	-	-	-	-	///
Palpalá	-	-	-	-	///
Rinconada	-	-	-	-	///
San Antonio	-	-	-	-	///
San Pedro	-	-	-	-	///
Santa Bárbara	-	-	-	-	///
Santa Catalina	-	-	-	-	///
Susques	-	-	-	-	///
Tilcara	-	-	-	-	///
Tumbaya	-	-	-	-	///
Valle Grande	-	-	-	-	///
Yavi	-	-	-	-	///
Departamento sin determinar	-	-	///	///	///
Total provincia	-	-	-	-	///

Referencias: (-) Cero absoluto. (///) No corresponde.

Fuente: Sistema Nacional de Información Criminal - Sistema Alerta Temprana (SNIC - SAT), Ministerio de Seguridad de la Nación e INDEC.

3.29.8. Otros delitos previstos en leyes especiales.

Tabla 109. Hechos de otros delitos previstos en leyes especiales por año. Valores absolutos, tasas cada 100.000 habitantes y variaciones interanuales. Provincia de Jujuy. Años 2017-2022

Año	Hechos	Tasa
2017	438	58,8
2018	868	115,1
2019	3.828	502,1
2020	4.844	628,4
2021	6.243	801,2
2022	7.090	900,4
Variación 2022/2021	13,6%	12,4%

Fuente: Sistema Nacional de Información Criminal - Sistema Alerta Temprana (SNIC - SAT), Ministerio de Seguridad de la Nación e INDEC.

Gráfico 60. Hechos de otros delitos previstos en leyes especiales por año. Valores absolutos y tasas cada 100.000 habitantes. Provincia de Jujuy. Años 2017-2022



Fuente: Sistema Nacional de Información Criminal - Sistema Alerta Temprana (SNIC - SAT), Ministerio de Seguridad de la Nación e INDEC.

Tabla 110. Hechos de otros delitos previstos en leyes especiales por departamento. Valores absolutos, tasas cada 100.000 habitantes y variaciones interanuales. Provincia de Jujuy. Años 2021-2022

Departamento	Cantidad de hechos		Tasa		Variación 2022/2021
	2021	2022	2021	2022	
Cochinoca	131	158	959,9	1.153,4	20,2%
El Carmen	1.023	1.150	864,0	956,6	10,7%
Dr. Manuel Belgrano	2.782	3.122	889,8	986,5	10,9%
Humahuaca	157	180	836,4	955,1	14,2%
Ledesma	577	694	642,4	768,4	19,6%
Palpalá	461	523	760,6	854,3	12,3%
Rinconada	2	4	68,0	133,9	97,1%
San Antonio	17	8	292,7	134,8	-53,9%
San Pedro	622	640	755,7	773,4	2,3%
Santa Bárbara	122	154	635,9	799,4	25,7%
Santa Catalina	6	2	231,0	77,6	-66,4%
Susques	8	10	192,7	239,7	24,4%
Tilcara	121	145	770,1	905,2	17,5%
Tumbaya	16	26	322,5	522,6	62,1%
Valle Grande	-	-	-	-	///
Yavi	189	266	756,1	1.049,4	38,8%
Departamento sin determinar	9	8	///	///	///
Total provincia	6.243	7.090	801,2	900,4	12,4%

Referencias: (-) Cero absoluto. (///) No corresponde.

Fuente: Sistema Nacional de Información Criminal - Sistema Alerta Temprana (SNIC - SAT), Ministerio de Seguridad de la Nación e INDEC.

3.30. Figuras contravencionales⁸.

Tabla 111. Hechos de figuras contravencionales por año. Valores absolutos, tasas cada 100.000 habitantes y variaciones interanuales. Provincia de Jujuy. Años 2017-2022

Año	Hechos	Tasa
2017	1.159	155,5
2018	1.141	151,3
2019	2.133	279,8
2020	3.117	404,3
2021	2.148	275,7
2022	7.528	956,0
Variación 2022/2021	250,5%	246,8%

Fuente: Sistema Nacional de Información Criminal - Sistema Alerta Temprana (SNIC - SAT), Ministerio de Seguridad de la Nación e INDEC.

Gráfico 61. Hechos de figuras contravencionales por año. Valores absolutos y tasas cada 100.000 habitantes. Provincia de Jujuy. Años 2017-2022

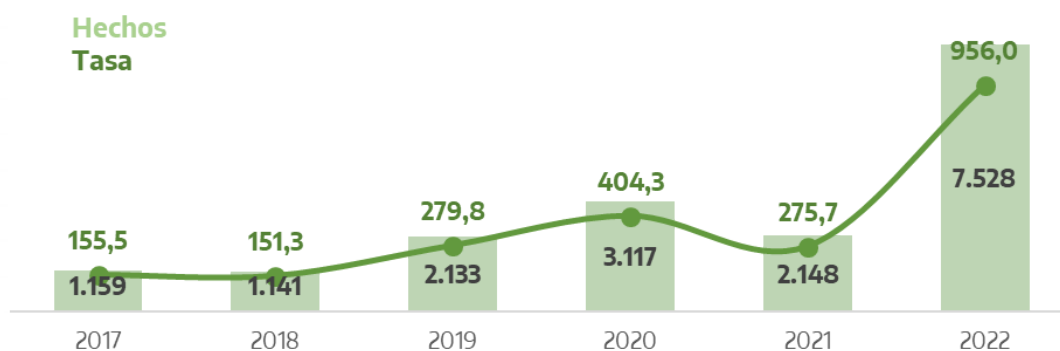

Fuente: Sistema Nacional de Información Criminal - Sistema Alerta Temprana (SNIC - SAT), Ministerio de Seguridad de la Nación e INDEC.

⁸ Esta categoría incluye todos los tipos delictuales que involucran una infracción al Código Contravencional o de Faltas de cada jurisdicción. La misma es incluida para lograr la completitud del sistema. Sin embargo, debido a su alto grado de heterogeneidad entre jurisdicciones y a su no reporte en algunos casos, esta categoría no era publicada en los años anteriores.

Tabla 112. Hechos de figuras contravencionales por departamento. Valores absolutos, tasas cada 100.000 habitantes y variaciones interanuales. Provincia de Jujuy. Años 2021-2022

Departamento	Cantidad de hechos		Tasa		Variación 2022/2021
	2021	2022	2021	2022	
Cochinoca	26	8	190,5	58,4	-69,3%
El Carmen	476	1.815	402,0	1.509,7	275,5%
Dr. Manuel Belgrano	704	2.803	225,2	885,7	293,4%
Humahuaca	33	30	175,8	159,2	-9,5%
Ledesma	111	653	123,6	723,0	485,1%
Palpalá	412	852	679,7	1.391,7	104,7%
Rinconada	1	2	34,0	67,0	97,1%
San Antonio	-	3	-	50,6	///
San Pedro	318	1.230	386,4	1.486,5	284,7%
Santa Bárbara	2	12	10,4	62,3	497,5%
Santa Catalina	-	-	-	-	///
Susques	4	4	96,4	95,9	-0,5%
Tilcara	12	61	76,4	380,8	398,6%
Tumbaya	17	15	342,6	301,5	-12,0%
Valle Grande	-	-	-	-	///
Yavi	32	40	128,0	157,8	23,3%
Departamento sin determinar	-	-	///	///	///
Total provincia	2.148	7.528	275,7	956,0	246,8%

Referencias: (-) Cero absoluto. (///) No corresponde.

Fuente: Sistema Nacional de Información Criminal - Sistema Alerta Temprana (SNIC - SAT), Ministerio de Seguridad de la Nación e INDEC.

3.31. Suicidios consumados.

Tabla 113. Víctimas de suicidios (consumados) por año. Valores absolutos, tasas cada 100.000 habitantes y variaciones interanuales. Provincia de Jujuy. Años 2014-2022

Año	Víctimas	Tasa
2014	26	4,0
2015	27	4,1
2016	84	12,5
2017	38	5,6
2018	28	4,1
2019	77	11,1
2020	65	9,2
2021	52	7,3
2022	50	6,9
Variación 2022/2021	-3,8%	-5,0%

Fuente: Sistema Nacional de Información Criminal - Sistema Alerta Temprana (SNIC - SAT), Ministerio de Seguridad de la Nación e INDEC.

Gráfico 62. Víctimas de suicidios (consumados) por año. Valores absolutos, tasas cada 100.000 habitantes. Provincia de Jujuy. Años 2014-2022

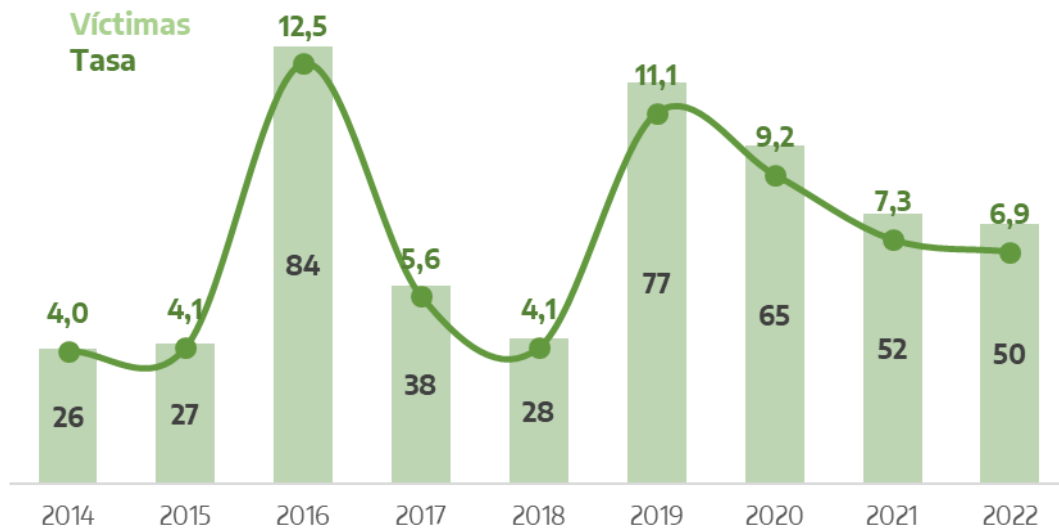

Fuente: Sistema Nacional de Información Criminal - Sistema Alerta Temprana (SNIC - SAT), Ministerio de Seguridad de la Nación e INDEC.

Tabla 114. Víctimas de suicidios (consumados) por departamento. Valores absolutos, tasas cada 100.000 habitantes y variaciones interanuales. Provincia de Jujuy. Años 2021-2022

Departamento	Cantidad de víctimas		Tasa		Variación 2022/2021
	2021	2022	2021	2022	
Cochinoca	2	1	16,0	8,0	-50,2%
El Carmen	7	13	6,5	11,8	82,7%
Dr. Manuel Belgrano	21	15	7,3	5,2	-29,5%
Humahuaca	2	-	11,7	-	-100,0%
Ledesma	5	4	6,1	4,8	-20,5%
Palpalá	5	4	9,0	7,1	-20,9%
Rinconada	-	-	-	-	///
San Antonio	1	-	18,8	-	-100,0%
San Pedro	4	5	5,3	6,6	24,2%
Santa Bárbara	1	1	5,7	5,7	-0,5%
Santa Catalina	-	-	-	-	///
Susques	-	3	-	78,6	///
Tilcara	1	1	7,0	6,8	-2,0%
Tumbaya	-	1	-	22,0	///
Valle Grande	-	-	-	-	///
Yavi	3	2	13,1	8,6	-34,3%
Departamento sin determinar	-	-	///	///	///
Total provincia	52	50	7,3	6,9	-5,0%

Referencias: (-) Cero absoluto. (///) No corresponde.

Fuente: Sistema Nacional de Información Criminal - Sistema Alerta Temprana (SNIC - SAT), Ministerio de Seguridad de la Nación e INDEC.

3.32. Delitos contra el orden económico y financiero.

Tabla 115. Hechos de delitos contra el orden económico y financiero por año. Valores absolutos, tasas cada 100.000 habitantes y variaciones interanuales. Provincia de Jujuy. Años 2017-2022

Año	Hechos	Tasa
2017	27	3,6
2018	25	3,3
2019	15	2,0
2020	1	0,1
2021	5	0,6
2022	22	2,8
Variación 2022/2021	340,0%	335,4%

Fuente: Sistema Nacional de Información Criminal - Sistema Alerta Temprana (SNIC - SAT), Ministerio de Seguridad de la Nación e INDEC.

Gráfico 63. Hechos de delitos contra el orden económico y financiero por año. Valores absolutos y tasas cada 100.000 habitantes. Provincia de Jujuy. Años 2017-2022

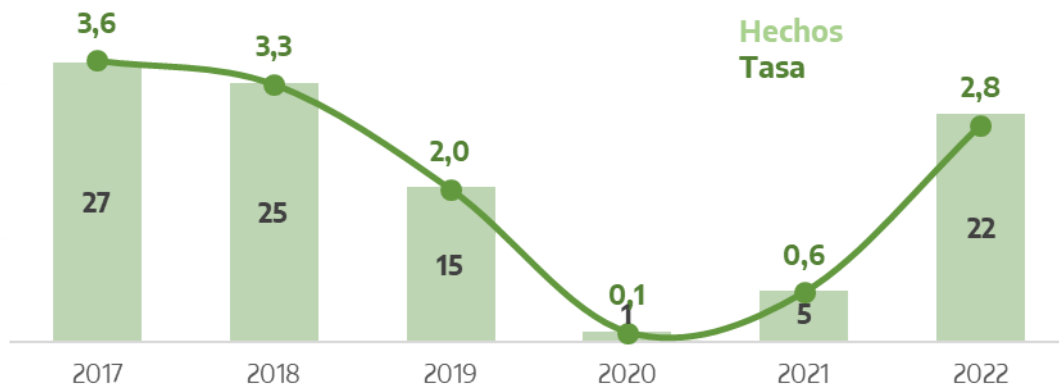

Fuente: Sistema Nacional de Información Criminal - Sistema Alerta Temprana (SNIC - SAT), Ministerio de Seguridad de la Nación e INDEC.

Tabla 116. Hechos de delitos contra el orden económico y financiero por departamento. Valores absolutos, tasas cada 100.000 habitantes y variaciones interanuales. Provincia de Jujuy. Años 2021-2022

Departamento	Cantidad de hechos		Tasa		Variación 2022/2021
	2021	2022	2021	2022	
Cochinoca	-	-	-	-	///
El Carmen	-	-	-	-	///
Dr. Manuel Belgrano	-	-	-	-	///
Humahuaca	-	-	-	-	///
Ledesma	-	-	-	-	///
Palpalá	-	-	-	-	///
Rinconada	-	-	-	-	///
San Antonio	-	-	-	-	///
San Pedro	-	-	-	-	///
Santa Bárbara	-	-	-	-	///
Santa Catalina	-	-	-	-	///
Susques	-	-	-	-	///
Tilcara	-	-	-	-	///
Tumbaya	-	-	-	-	///
Valle Grande	-	-	-	-	///
Yavi	-	-	-	-	///
Departamento sin determinar	5	22	///	///	///
Total provincia	5	22	0,6	2,8	335,4%

Referencias: (-) Cero absoluto. (///) No corresponde.

Fuente: Sistema Nacional de Información Criminal - Sistema Alerta Temprana (SNIC - SAT), Ministerio de Seguridad de la Nación e INDEC.

Sección.

Anexo

Objetivo del sistema y marco regulatorio

El Sistema Nacional de Información Criminal tiene por objeto brindar información adecuada, oportuna y permanente sobre el fenómeno delictual del país y de las unidades territoriales que lo componen con el fin de brindar insumos para el diagnóstico y seguimiento de cambios operados. En tal sentido, es una herramienta que aporta información al diseño de políticas públicas para la prevención y reducción del delito y la violencia.

El SNIC está regulado por la Ley Nº. 25.266, modificatoria de la Ley Nº 22.117. Asimismo, existe un Memorandum de Entendimiento⁹ firmado entre el Ministerio de Seguridad de la Nación y cada una de las jurisdicciones que busca fortalecer el sistema mediante el establecimiento de compromisos mutuos respecto del envío de los datos, la asistencia técnica del Ministerio, el compromiso de las jurisdicciones para compartir información y la creación de una Comisión Permanente que busca promover, diseñar y desarrollar mejoras permanentes en el SNIC.

La Dirección Nacional de Estadística Criminal del Ministerio de Seguridad de la Nación, a través de la Dirección de Relevamiento y Análisis de la Información, está a cargo de la revisión, validación y análisis de los datos. Además, es la responsable de la publicación anual de la información a nivel nacional y provincial.

Las jurisdicciones y las Fuerzas Federales reportan la información requerida, ya sea en el formato de planilla preestablecido o mediante la carga directa (manual o por importación) de sus datos en el aplicativo web del sistema.

A lo largo del tiempo los indicadores recolectados por el sistema se fueron actualizando a fin de adecuarse a los cambios ocurridos en torno a la problemática de seguridad a nivel internacional y nacional, especialmente en lo relacionado a la temática de delitos complejos y narcotráfico. Estos cambios responden también a los compromisos asumidos frente a las Naciones Unidas para el reporte a la Encuesta sobre Tendencias del Crimen (CTS por sus siglas en inglés) y por la medición de los Indicadores de

⁹ Resolución 1342/2012

Desarrollo Sustentable planteados como parte de los Objetivos de Desarrollo Sustentable 2030.

Definiciones conceptuales

Composición

El universo del sistema lo constituyen los hechos presuntamente delictuosos¹⁰ de 56 tipos delictuales registrados por las 24 policías de cada jurisdicción, la Policía Federal Argentina, la Gendarmería Nacional Argentina, la Policía de Seguridad Aeroportuaria y la Prefectura Naval Argentina.

Asimismo, en la Ley que lo regula se contemplan otras posibles fuentes oficiales de registro de denuncias delictuales, tales como los Ministerios Públicos Fiscales. El avance en la inclusión de todas estas instituciones requiere de una articulación interinstitucional, de control y validación, que permita incluir información sin superponer o duplicar la que brinda la fuente policial¹¹.

Unidades de análisis

Las unidades de análisis del SNIC son los eventos presuntamente delictuales¹² que están compuestos por:

Los hechos delictuales: considerados tales por el derecho penal y que, por tanto, se relevan para construir la estadística criminal. Estos delitos son acciones tipificadas como ilícitas y antijurídicas por el Código Penal y Leyes Especiales de la Nación. En un mismo evento delictual pueden concurrir varios delitos/hechos delictuales, y que cada uno de estos delitos (hechos) debe ser registrado en el SNIC, corresponde 1 hecho = 1 delito.

Las personas: son todos los individuos involucrados en el evento delictual. Pueden ser

¹⁰ El SNIC contabiliza hechos presuntamente delictuosos debido a que se nutre de lo relevado en las primeras actuaciones policiales u otros organismos de toma de denuncias, que pueden no tener información suficiente para definir la existencia o no de un delito, lo cual será definido en los procesos judiciales subsiguientes. En lo que resta del documento se omitirá “presuntamente” al referirse a los hechos contabilizados por SNIC.

¹¹ Algunas jurisdicciones ya incluyen esta información a partir de la articulación entre la Policía y el Ministerio Público Fiscal.

¹² También se consideran las muertes violentas que registra el SNIC (suicidios y muertes viales) que no tipifican ningún delito.

víctimas, inculpados¹³ testigos o suicidas (según el hecho de que se trate). Las personas pueden cumplir distintos roles en un mismo evento con distintos tipos de delitos o el mismo rol con distintos delitos concurrentes. Por ejemplo, en el evento de un homicidio doloso seguido de suicidio, la persona que es registrada como inculpado en el módulo SAT Homicidios dolosos debería figurar también como suicida en el módulo SAT Suicidios, ya que es la misma persona cumpliendo dos roles distintos en función de los hechos identificados.

Unidades de registro

En el SNIC se contabiliza el número de delitos (hechos) y víctimas. Siempre se debe contabilizar y registrar la totalidad (conteo o datos agregados) de los delitos ocurridos en cada evento y la totalidad (conteo o datos agregados) de las personas involucradas, según el rol desempeñado (víctima, suicida, imputado, testigo).

En los módulos SAT se releva la información sobre delitos y sobre las personas que surgen de los sumarios policiales con mayor grado de detalle (desagregación). Con respecto de las personas, se registran todas las personas involucradas en el evento en los roles que desempeñaron (víctima, suicida, inculpado, testigo) según sea requerido por el módulo de información.

Cobertura geográfica

El sistema releva información sobre el total del país, con datos de las 24 jurisdicciones. A su vez, dicha información se desagrega en departamentos, localidades y seccionales o comisarías como unidad mínima de registración de los hechos¹⁴.

Las Islas Malvinas, Georgias del Sur, Sandwich del Sur y los espacios marítimos circundantes forman parte integrante del territorio nacional argentino. Debido a que dichos territorios se encuentran sometidos a la ocupación ilegal del Reino Unido de Gran Bretaña e Irlanda del Norte, se vio impedida de incorporar los datos correspondientes a esa área.

¹³ Inculpados refiere a los presuntos autores de los hechos presuntamente delictivos.

¹⁴ Hasta el momento no hay homogeneidad entre todas las jurisdicciones respecto de la unidad mínima territorial que se reporta, debido a que no en todas es posible encuadrar las seccionales policiales con los departamentos/partidos municipales.

Cobertura temporal y período de referencia

El período de referencia es el mes calendario y el análisis de la información criminal refiere a dichos períodos calendarios. Por ello, si bien los informes del SNIC se confeccionan y publican anualmente, la información sobre delitos reportados se detalla en forma mensual.

Identificación del tipo de delito

Respecto a cómo identificar y categorizar el tipo de delito, la primera y principal referencia son las leyes penales. Es importante tener presente que el SNIC-SAT se nutre de lo relevado en las primeras actuaciones policiales que pueden no tener información suficiente para la definición de un tipo delictual, para lo cual es indispensable actualizar la información en los días subsiguientes. Por otra parte, tanto la carátula judicial como la interpretación final sobre el caso pueden no coincidir con los datos reportados al sistema, debido a que son momentos diferentes en el tratamiento del hecho.

Entonces, la tipificación estadística del delito debe ser realizada de acuerdo a la información disponible al momento de su registro, considerando los criterios y procedimientos de las agencias que toman la denuncia o redactan el formulario preventivo. En el caso de los homicidios dolosos, suicidios consumados y muertes viales se recomienda el seguimiento de casos con el objetivo de mantener una cifra actualizada.

La construcción de estadística basada en registros administrativos, como es el caso de SNIC, requiere del establecimiento de criterios en común y de buenas prácticas para orientar la labor de todos los actores que intervienen en el largo proceso de construcción de información. Para ello, el SNIC utiliza como uno de sus pilares, la Clasificación Internacional de los Delitos propuesta por la UNODC, como herramienta de base que posibilita incluir una mirada ampliada sobre los eventos delictuales.

Delitos reportados

A continuación, se describen cada uno de los tipos de delito o categorías delictuales en las que son clasificados los delitos registrados en el SNIC, su conceptualización y el alcance legal de los mismos¹⁵:

DELITOS DEL CÓDIGO PENAL

Delitos contra las personas

1. Homicidio doloso consumado
2. Homicidio doloso en grado de tentativa
3. Muertes en accidentes viales
4. Homicidio culposo por otros hechos
5. Lesiones dolosas
6. Lesiones culposas en accidentes viales
7. Lesiones culposas en otros hechos
8. Otros delitos contra las personas

Delitos contra el honor

9. Delitos contra el honor

Delitos contra la integridad sexual

10. Abuso sexual con acceso carnal (violación)
11. Otros delitos contra la integridad sexual

Delitos contra el estado civil

12. Delitos contra el Estado Civil

Delitos contra la libertad

13. Amenazas
- 14_1. Trata de personas simple
- 14_2. Trata de personas agravado
- 14_3. Otros delitos contra la libertad

Delitos contra la propiedad

15. Robos (excluye agravados por el resultado de lesiones y/o muertes)
16. Tentativas de robos (excluye agravados por el resultado de lesiones y/o muertes)
17. Robos agravados por el resultado de lesiones y/o muertes
18. Tentativas de robos agravados por el resultado de lesiones y/o muertes
19. Hurtos
20. Tentativas de hurto
21. Otros delitos contra la propiedad

¹⁵ Para más detalle se encuentra disponible el Glosario Delictual SNIC en el micrositio de Estadísticas Criminales de argentina.gob.ar.

Delitos contra el Estado y la comunidad (Seguridad Pública)

22_1. Fabricación, adquisición, transferencia y tenencia de explosivos y otros Delitos

Delitos contra la seguridad pública

22_2. Tenencia ilegal de armas de fuego

22_3. Portación ilegal de armas de fuego

22_4. Acopio y fabricación ilegal de armas, piezas y municiones

22_5. Entrega y comercialización ilegal de armas de fuego

22_6. Omisión, adulteración y supresión de marcaje

22_7. Otros delitos contra la seguridad pública

Delitos contra el orden público

23. Delitos contra el orden público

Delitos contra la seguridad de la Nación

24. Delitos contra la seguridad de la Nación

Delitos contra los poderes públicos y el orden constitucional

25. Delitos contra los poderes públicos y el orden constitucional

Delitos contra la Administración Pública

26. Delitos contra la Administración Pública

Delitos contra la fe pública

27. Delitos contra la fe pública

DELITOS LEYES ESPECIALES

Infracciones a la Ley 23.737 (estupefacientes)

28_1. Siembra y producción de estupefacientes

28_2. Comercialización y entrega de estupefacientes

28_3. Tenencia o entrega atenuada de plantas o drogas a título gratuito y para uso personal

28_4. Desvío de importación de estupefacientes

28_5. Organización y financiación de estupefacientes

28_6. Tenencia simple de estupefacientes

28_7. Tenencia simple atenuada para uso personal de estupefacientes

28_8. Confabulación de estupefacientes

28_9. Contrabando de estupefacientes

28_10. Otras infracciones a la Ley 23.737

Delitos Ambientales

29_1. Ley de residuos peligrosos (Ley 24.051, art. 55 a 57)

29_2. Ley de fauna (Ley 22.421)

Delitos migratorios (Ley 22.415)

29_3. Delitos migratorios (excluye estupefacientes)

Contrabando

29_4. Obstrucción del control aduanero (Art. 863, Ley 22.415)

29_5. Contrabando simple (Art. 864, Ley 22.415)

29_6. Contrabando agravado (Art. 865 inc. G, Ley 22.415)

29_7. Contrabando de elementos nucleares, agresivos químicos, armas y municiones (Art. 867, Ley 22.415)

Otros delitos previstos en leyes especiales

29_8. Otros delitos previstos en leyes especiales

CONTRAVENCIONES

Figuras contravencionales

30. Figuras contravencionales

DENUNCIAS NO TIPIFICADAS COMO DELITOS

Suicidios

31. Suicidios (consumados)

OTRAS LEYES ESPECIALES

Delitos contra el orden económico y financiero

32. Delitos contra el orden económico y financiero

Proceso de cierre de datos

La Dirección Nacional de Estadística Criminal, a través de su Dirección de Relevamiento y Análisis de la Información, se encuentra a cargo de la gestión del SNIC. A ella remiten la información cada una de las partes (las 23 provincias, la Ciudad Autónoma de Buenos Aires, y las 4 Fuerzas Federales) mediante un aplicativo web o el envío de planillas de datos.

Las partes envían periódicamente la información, la cual es controlada por el Ministerio de Seguridad de la Nación a los fines de que la misma cumpla con los criterios de calidad y consistencia acordados previamente.

Cada año es fijado un calendario de cierre de datos, acordado en la Comisión Permanente para la mejora del SNIC, el cual establece fechas límite para la remisión, el control y la publicación de la información.

El calendario de cierre de datos acordado para el periodo correspondientes al año 2022 fue el siguiente:

- ☒ Enero y febrero de 2023: regularización datos 2022.
- ☒ Marzo de 2023: procesamiento, revisión de datos e intercambio con las jurisdicciones y las Fuerzas Federales.
- ☒ Abril de 2023: control de información.
- ☒ Mayo de 2023: envío de síntesis de datos a cada jurisdicción y Fuerza Federal y respuesta con la confirmación de corroboración final.
- ☒ Junio de 2023: armado de informe y bases para publicación.

El proceso de cierre de la información correspondiente al año depende en gran medida del trabajo realizado por cada jurisdicción y Fuerza Federal para el reporte de la información y los posteriores requerimientos para la validación de calidad de información.

La Dirección Nacional de Estadística Criminal realiza los siguientes controles de datos:

- ☒ Control de duplicidad en los módulos de microdatos (SAT Homicidios Dolosos, SAT Muertes viales y SAT Suicidios):

Control de duplicidad de hechos y víctimas de cada jurisdicción y Fuerza Federal. En SAT Homicidios dolosos se adiciona control de inculpados.

Control de duplicidad entre la información provista por las provincias y las Fuerzas Federales.

☒ Control de coherencia interna:

Control de coherencia a nivel de total de hechos y víctimas por mes, por departamento y por provincia, entre módulos;

Control de coherencia a nivel de total de víctimas por sexo y por género, por departamento y por provincia, entre módulos;

☒ Control de prensa de homicidios dolosos:

La DNEC lleva un registro interno de homicidios dolosos que fueron relevados por la prensa. A partir de dicho registro realiza un control de los hechos reportados por cada jurisdicción.

Culminado el proceso de control de la información, se procede al armado de una planilla con la información consolidada, la cual es reportada a cada jurisdicción y fuerza federal, a los fines de que valide las estadísticas finales a ser publicados en el informe correspondiente al año en cuestión.

Con la validación de los datos de cada una de las 24 jurisdicciones y de las 4 Fuerzas Federales, la DNEC procede al armado de las bases para su publicación y el informe anual.



Ministerio de Seguridad
Argentina