

Informe del Sistema Nacional de Información Criminal

SNIC – Año 2022

Provincia de Neuquén

Septiembre de 2023

Dirección de Relevamiento y Análisis de la Información

Dirección Nacional de Estadística Criminal



**Ministerio de Seguridad
Argentina**

Secretaría de Seguridad y Política Criminal
Dirección Nacional de Estadística Criminal

Autoridades

Presidente de la Nación

Dr. Alberto Fernández

Vicepresidenta de la Nación

Dra. Cristina Fernández de Kirchner

Ministro de Seguridad de la Nación

Dr. y Cdor. Aníbal D. Fernández

Secretaria de Seguridad y Política Criminal

Lic. Mercedes La Gioiosa

Director Nacional de Estadística Criminal

Lic. José Manuel González Rearte

Director de Relevamiento y Análisis de la Información

Lic. Germán Leonarhdt

Equipo de trabajo:

Lic. Belén Bustamante

Nadia Gomez

Lic. Daniela Guariniello

Jessica Lencinas

Lic. Juan Pablo Pedregal

Guillermo Stojacovich

Belisario Otaño

Índice

Agradecimientos	9
Introducción	10
Definiciones generales	11
¿Qué es el Sistema Nacional de Información Criminal (SNIC)?	11
Aclaraciones metodológicas	12
Datos provinciales 2022	15
Total delitos 2022	15
Muertes violentas 2022	20
Delitos seleccionados	25
2.1. Homicidios dolosos.	26
2.2. Lesiones dolosas.	30
2.3. Delitos contra la integridad sexual.	34
2.4. Robos totales (robos, robos agravados por el resultado de lesiones y/o muertes y sus tentativas).	38
2.5. Hurtos totales (hurtos y tentativas de hurtos).	42
2.6. Ley 23.737 (estupefacientes).	46
Detalle de los delitos reportados al SNIC	53
3.1. Homicidios dolosos.	53
3.2. Homicidios dolosos en grado de tentativa.	55
3.3. Muertes en accidentes viales.	57
3.4. Homicidios culposos por otros hechos.	59
3.5. Lesiones dolosas.	61
3.6. Lesiones culposas.	63
3.7. Lesiones culposas por otros hechos.	65
3.8. Otros delitos contra las personas.	67
3.9. Delitos contra el honor.	69
3.10. Abusos sexuales con acceso carnal (violaciones).	71
3.11. Otros delitos contra la integridad sexual.	73
	5

3.12. Delitos contra el estado civil.	75
3.13. Amenazas.	77
3.14.1. Trata de personas simple.	79
3.14.2. Trata de personas agravado.	81
3.14.3. Otros delitos contra la libertad.	83
3.15. Robos.	85
3.16. Tentativas de robo (excluye las agravadas por el res. de lesiones y/o muerte).	87
3.17. Robos agravados por el resultado de lesiones y/o muertes.	89
3.18. Tentativas de robo agravados por el resultado de lesiones y/o muertes.	91
3.19. Hurtos.	93
3.20. Tentativas de hurtos.	95
3.21. Otros delitos contra la propiedad.	97
3.22. Delitos contra la seguridad pública.	99
3.23. Delitos contra el orden público.	101
3.24. Delitos contra la seguridad de la Nación.	103
3.25. Delitos contra los poderes públicos y el orden constitucional.	105
3.26. Delitos contra la administración pública.	107
3.27. Delitos contra la fe pública.	109
3.28.1. Siembra y producción de estupefacientes.	111
3.28.2. Comercialización y entrega de estupefacientes.	113
3.28.3. Tenencia o entrega atenuada de estupefacientes.	115
3.28.4. Desvío de Importación de estupefacientes.	117
3.28.5. Organización y financiación de estupefacientes.	119
3.28.6. Tenencia simple de estupefacientes.	121
3.28.7. Tenencia simple atenuada para uso personal de estupefacientes.	123
3.28.8. Confabulación de estupefacientes.	125
3.28.9. Contrabando de estupefacientes.	127
3.28.10. Otros delitos previstos en la Ley 23.737.	129
3.29.1. Ley de residuos peligrosos.	131
3.29.2. Ley de fauna.	133
3.29.3. Delitos migratorios.	135

3.29.4. Obstrucción del código aduanero.	137
3.29.5. Contrabando simple.	139
3.29.6. Contrabando agravado.	141
3.29.7. Contrabando de elementos nucleares, agresivos químicos, armas y municiones.	143
3.29.8. Otros delitos previstos en leyes especiales.	145
3.30. Figuras contravencionales.	147
3.31. Suicidios consumados.	149
3.32. Delitos contra el orden económico y financiero.	151
Anexo	153
Objetivo del sistema y marco regulatorio	155
Definiciones conceptuales	157
Proceso de cierre de datos	163

Agradecimientos

Esta publicación fue posible a partir del trabajo de las autoridades y los equipos de:

- ☒ Los Ministerios de Seguridad y las Policías de las 23 provincias y de la Ciudad Autónoma de Buenos Aires,
- ☒ Gendarmería Nacional Argentina, Policía Federal Argentina, Policía de Seguridad Aeroportuaria y Prefectura Naval Argentina.

Deseamos destacar el trabajo cotidiano de los/as funcionarios/as que se dedican a la gestión y el reporte de datos al Sistema Nacional de Información Criminal.

Por último, agradecemos el trabajo mancomunado de las autoridades y personal del Ministerio de Seguridad de la Nación.

Introducción

En el presente informe se presentan los datos estadísticos oficiales sobre los presuntos hechos delictivos denunciados durante el año 2022 en todo el territorio de la República Argentina que fueron registrados y reportados al Sistema Nacional de Información Criminal (SNIC). Se trata de un trabajo interinstitucional y federal que se desarrolla a lo largo de todo el año. La Dirección Nacional de Estadística Criminal del Ministerio de Seguridad de la Nación recopila, consolida, procesa y elabora esta publicación basada en la información aportada por las agencias policiales de las 23 provincias y de la Ciudad Autónoma de Buenos Aires, así como por la Gendarmería Nacional, la Policía Federal, la Policía de Seguridad Aeroportuaria y la Prefectura Naval Argentina.

El mismo se elaboró siguiendo los circuitos y procedimientos que fueron evaluados por la Oficina de las Naciones Unidas Contra la Droga y el Delito (UNODC), a través del Centro de Excelencia para Información Estadística de Gobierno, Seguridad Pública, Victimization y Justicia (CdeE). Ese organismo internacional evaluó los procesos de trabajo con base en los Principios Fundamentales de las Estadísticas Oficiales de las Naciones Unidas, y otorgó al SNIC el grado de Calidad Estadística tipo “A”.

Las bases de datos que respaldan el presente informe son publicadas en el micrositio de Estadísticas Criminales en [argentina.gob.ar](https://www.argentina.gob.ar/seguridad/estadisticas-criminales/bases-de-datos)¹ siguiendo los lineamientos de acceso a la información pública.

¹ <https://www.argentina.gob.ar/seguridad/estadisticas-criminales/bases-de-datos>

Definiciones generales

¿Qué es el Sistema Nacional de Información Criminal (SNIC)?

El SNIC es un sistema de recolección y consolidación de datos para el análisis de información estadística criminal en la Argentina, que tiene como objeto brindar información sobre hechos presuntamente delictuosos registrados por las fuerzas policiales provinciales², fuerzas federales de seguridad y otras entidades oficiales de recepción de denuncias, en todo el ámbito del territorio de la República Argentina.

Este sistema se compone de un total de cinco módulos:



El módulo de SNIC-Total de hechos delictuosos releva información agregada sobre 56 hechos delictuosos³, tomando en consideración los establecidos por el Código Penal de la Nación y de Leyes Especiales⁴.

Los Sistemas de Alerta Temprana (SAT) son otro componente del Sistema Nacional de Información Criminal que relevan información más detallada sobre ciertos tipos de delitos⁵.

² En aquellos casos en que la jurisdicción articule con el Ministerio Público Fiscal provincial, los datos incluyen además información de esa instancia.

³ Ver Anexo.

⁴ Ver Anexo.

⁵ Estos son: Homicidios dolosos, Muertes viales, Suicidios y Delitos contra la propiedad. Los mismos también forman parte del módulo SNIC pero de forma agregada y con menor grado de detalle.

Aclaraciones metodológicas

Para el cálculo de las tasas se utilizaron las proyecciones de población basadas en los resultados del Censo Nacional de Población, Hogares y Viviendas 2010 realizadas por INDEC. En cuanto al operativo censal realizado durante el año 2022, no fueron considerados los datos poblacionales debido a que al momento de la publicación del presente informe no habían sido puestas a disposición del público los datos definitivos.

Luego de la publicación de cada anual de SNIC, las jurisdicciones y las Fuerzas Federales envían rectificaciones sobre los datos de dicho año y años anteriores. Por ese motivo, la información expuesta en este informe puede diferir respecto a la expuesta en informes anteriores.

Sección 1.

Datos provinciales 2022

Datos provinciales 2022

Total delitos 2022

A continuación, se detallan el total de hechos y víctimas (en los casos que corresponda), con sus correspondientes tasas cada 100.000 habitantes, de los 56 tipos delictivos reportados al SNIC correspondientes al año 2022⁶.

Tabla 1. Cantidad de hechos y víctimas según tipo de delito. Valores absolutos y tasas cada 100.000 habitantes. Provincia de Neuquén. Año 2022

Código de delito SNIC	Tipo de delito	Hechos		Víctimas	
		Cantidad	Tasa	Cantidad	Tasa
Delitos del Código Penal					
Delitos contra las personas					
1	Homicidios dolosos	36	5,3	36	5,3
	Fuerza provincial	36	...	36	...
	Fuerza federal	-	...	-	...
2	Homicidios dolosos en grado de tentativa	5	0,7	5	0,7
	Fuerza provincial	5	...	5	...
	Fuerza federal	-	...	-	...
3	Muertes en Accidentes Viales	56	8,2	68	10,0
	Fuerza provincial	56	...	68	...
	Fuerza federal	-	...	-	...
4	Homicidios culposos por otros hechos	5	0,7	5	0,7
	Fuerza provincial	5	...	5	...
	Fuerza federal	-	...	-	...
5	Lesiones dolosas	1.360	199,8	1.480	217,4
	Fuerza provincial	1.356	...	1.475	...
	Fuerza federal	4	...	5	...
6	Lesiones culposas en Accidentes Viales	1.608	236,2	1.996	293,2
	Fuerza provincial	1.608	...	1.996	...
	Fuerza federal	-	...	-	...
7	Lesiones culposas por otros hechos	33	4,8	43	6,3
	Fuerza provincial	32	...	42	...
	Fuerza federal	1	...	1	...

⁶ Los códigos asociados a cada tipo delictivo corresponden a los asignados en el sistema de carga.

8	Otros delitos contra las personas	1.326	194,8	1.481	217,6
	Fuerza provincial	1.323	...	1.478	...
	Fuerza federal	3	...	3	...
Delitos contra el honor					
9	Delitos contra el honor	5	0,7	7	1,0
	Fuerza provincial	5	...	7	...
	Fuerza federal	-	...	-	...
Delitos contra la integridad sexual					
10	Violaciones	58	8,5	64	9,4
	Fuerza provincial	57	...	63	...
	Fuerza federal	1	...	1	...
11	Otros delitos contra la integridad sexual	326	47,9	342	50,2
	Fuerza provincial	325	...	341	...
	Fuerza federal	1	...	1	...
Delitos contra el estado civil					
12	Delitos contra el estado civil	4	0,6
	Fuerza provincial	3
	Fuerza federal	1
Delitos contra la libertad					
13	Amenazas	1.756	258,0
	Fuerza provincial	1.755
	Fuerza federal	1
14	Otros delitos contra la libertad	78	11,5	90	13,2
14_1	Trata de personas simple	9	1,3	16	2,4
	Fuerza provincial	-	...	-	...
	Fuerza federal	9	...	16	...
14_2	Trata de personas agravado	-	-	-	-
	Fuerza provincial	-	...	-	...
	Fuerza federal	-	...	-	...
14_3	Otros delitos contra la libertad	69	10,1	74	10,9
	Fuerza provincial	69	...	74	...
	Fuerza federal	-	...	-	...
Delitos contra la propiedad					
15	Robos (excluye los agravados por el resultado de lesiones y/o muertes)	12.537	1.841,7
	Fuerza provincial	12.527
	Fuerza federal	10
16	Tentativas de robo (excluye las agravadas por el res. de lesiones y/o muerte)	779	114,4

	Fuerza provincial	779
	Fuerza federal	-
17	Robos agravados por el resultado de lesiones y/o muertes	82	12,0
	Fuerza provincial	82
	Fuerza federal	-
18	Tentativas de robo agravado por el resultado de lesiones y/o muertes	14	2,1
	Fuerza provincial	14
	Fuerza federal	-
19	Hurtos	6.667	979,4
	Fuerza provincial	6.659
	Fuerza federal	8
20	Tentativas de hurto	483	71,0
	Fuerza provincial	483
	Fuerza federal	-
21	Otros delitos contra la propiedad	4.032	592,3
	Fuerza provincial	4.025
	Fuerza federal	7
Delitos contra la seguridad pública					
22	Delitos contra la seguridad pública	276	40,5
	Fuerza provincial	243
	Fuerza federal	33
Delitos contra el orden público					
23	Delitos contra el orden público	40	5,9
	Fuerza provincial	38
	Fuerza federal	2
Delitos contra la seguridad de la nación					
24	Delitos contra la seguridad de la nación	1	0,1
	Fuerza provincial	-
	Fuerza federal	1
Delitos contra los poderes públicos y el orden constitucional					
25	Delitos contra los poderes públicos y el orden constitucional	4	0,6
	Fuerza provincial	4
	Fuerza federal	-
Delitos contra la administración pública					
26	Delitos contra la administración pública	546	80,2
	Fuerza provincial	544

	Fuerza federal	2
Delitos contra la fe pública					
27	Delitos contra la fe pública	19	2,8
	Fuerza provincial	19
	Fuerza federal	-
Delitos previstos en otras leyes especiales					
Ley 23.737 (estupefacientes)		805	118,3
28_1	Siembra y producción de estupefacientes	90	13,2
	Fuerza provincial	84
	Fuerza federal	6
28_2	Comercialización y entrega de estupefacientes	149	21,9
	Fuerza provincial	83
	Fuerza federal	66
28_3	Tenencia o entrega atenuada de estupefacientes	45	6,6
	Fuerza provincial	45
	Fuerza federal	-
28_4	Desvío de Importación de estupefacientes	2	0,3
	Fuerza provincial	2
	Fuerza federal	-
28_5	Organización y financiación de estupefacientes	33	4,8
	Fuerza provincial	31
	Fuerza federal	2
28_6	Tenencia simple de estupefacientes	323	47,4
	Fuerza provincial	296
	Fuerza federal	27
28_7	Tenencia simple atenuada para uso personal de estupefacientes	88	12,9
	Fuerza provincial	47
	Fuerza federal	41
28_8	Confabulación de estupefacientes	6	0,9
	Fuerza provincial	-
	Fuerza federal	6
28_9	Contrabando de estupefacientes	16	2,4
	Fuerza provincial	2
	Fuerza federal	14
28_10	Otros delitos previstos en la ley 23.737	53	7,8
	Fuerza provincial	7
	Fuerza federal	46
Otros delitos previstos en leyes especiales		109	16,0

Delitos ambientales					
29_1	Ley de residuos peligrosos	6	0,9
	Fuerza provincial	4
	Fuerza federal	2
29_2	Ley de fauna	12	1,8
	Fuerza provincial	5
	Fuerza federal	7
Delitos migratorios					
29_3	Delitos migratorios	52	7,6
	Fuerza provincial	-
	Fuerza federal	52
Contrabando					
29_4	Obstrucción del código aduanero	12	1,8
	Fuerza provincial	-
	Fuerza federal	12
29_5	Contrabando Simple	18	2,6
	Fuerza provincial	-
	Fuerza federal	18
29_6	Contrabando Agravado	8	1,2
	Fuerza provincial	-
	Fuerza federal	8
29_7	Contrabando de elementos nucleares, agresivos químicos, armas y municiones	1	0,1
	Fuerza provincial	1
	Fuerza federal	-
Otros delitos previstos en leyes especiales					
29_8	Otros delitos previstos en leyes especiales	184	27,0
	Fuerza provincial	182
	Fuerza federal	2
Figuras contravencionales					
30	Figuras contravencionales	221	32,5
	Fuerza provincial	221
	Fuerza federal	-
Delitos contra el orden económico y financiero					
32	Delitos contra el orden económico y financiero	6	0,9
	Fuerza provincial	6
	Fuerza federal	-
Suicidios (consumados)					
31	Suicidios (consumados)(*)	53	8,5	53	8,5

Fuerza provincial	52	...	52	...
Fuerza federal	1	...	1	...

Total de hechos	33.514
------------------------	---------------

Referencias: (-) Cero absoluto. (...) Dato no disponible. (*) Tasa calculada sobre la población mayor a 5 años.
Fuente: Sistema Nacional de Información Criminal - Sistema Alerta Temprana (SNIC - SAT), Ministerio de Seguridad de la Nación e INDEC.

Muertes violentas 2022

Se utiliza esta definición para agrupar los delitos de homicidios dolosos, homicidios culposos por otras causas (no viales), muertes viales, sumados a los suicidios consumados.

A continuación, se presenta la evolución anual⁷ de la cantidad de víctimas y la tasa cada 100.000 habitantes de cada uno de estos delitos.

Tabla 2. Víctimas de muertes violentas por año, según tipo de delito. Valores absolutos y variaciones interanuales. Provincia de Neuquén. Años 2014-2022

Tipo de muerte violenta	Homicidios dolosos	Muertes viales	Homicidios culposos por otras causas	Suicidios
2014	51	7	18	127
2015	43	99	5	60
2016	47	93	12	65
2017	33	85	3	67
2018	31	80	17	70
2019	31	83	9	63
2020	42	50	4	52
2021	44	63	7	65
2022	36	68	5	53
Variación 2022/2021	-18,2%	7,9%	-28,6%	-18,5%

Fuente: Sistema Nacional de Información Criminal - Sistema Alerta Temprana (SNIC - SAT), Ministerio de Seguridad de la Nación e INDEC.

⁷ Debido a posibles diferencias metodológicas entre la recopilación de las distintas áreas de las que dependió el SNIC las series se encuentran expuestas desde el año 2014 en adelante. Sin embargo, la Dirección Nacional de Estadística Criminal se encuentra realizando un trabajo de reconstrucción de series históricas a los fines de contar con una serie estadística completa del año 2001 al último año de publicación.

Tabla 3. Víctimas de muertes violentas por año, según tipo de delito. Tasas cada 100.000 habitantes y variaciones interanuales. Provincia de Neuquén. Años 2014-2022

Tipo de muerte violenta	Homicidios dolosos	Muertes viales	Homicidios culposos por otras causas	Suicidios (*)
2014	8,4	1,1	2,9	23,0
2015	6,9	0,8	16,0	10,7
2016	7,5	1,9	14,8	11,4
2017	5,2	0,5	13,3	11,5
2018	4,8	2,6	12,4	11,9
2019	4,7	1,4	12,7	10,5
2020	6,3	0,6	7,5	8,6
2021	6,5	1,0	9,4	10,5
2022	5,3	0,7	10,0	8,5
Variación 2022/2021	-19,2%	6,6%	-29,4%	-19,6%

Referencias: (*) Tasa calculada sobre la población mayor a 5 años.

Fuente: Sistema Nacional de Información Criminal -Sistema Alerta Temprana (SNIC -SAT), Ministerio de Seguridad de la Nación e INDEC.

Gráfico 1. Víctimas según tipo de muerte violenta por año. Tasas cada 100.000 habitantes. Provincia de Neuquén. Años 2014-2022

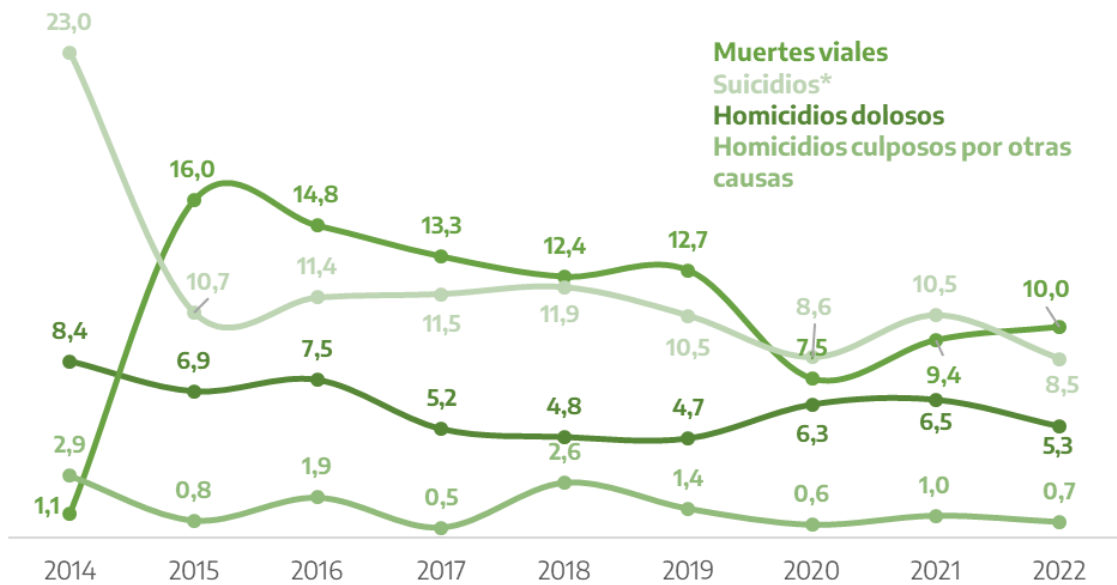

Referencias: (*) Tasa calculada sobre la población mayor a 5 años.

Fuente: Sistema Nacional de Información Criminal -Sistema Alerta Temprana (SNIC -SAT), Ministerio de Seguridad de la Nación e INDEC.

Sección 2.

Delitos seleccionados

Delitos seleccionados

En esta sección se realiza una exposición detallada de los siguientes tipos delictivos seleccionados teniendo en cuenta su importancia para el análisis del fenómeno delictivo:

- Homicidios dolosos
- Lesiones dolosas
- Delitos contra la integridad sexual
- Robos
- Hurtos
- Ley 23.737 (estupefacientes).

2.1. Homicidios dolosos.

Gráfico 2. Víctimas de homicidios dolosos por año. Valores absolutos y tasas cada 100.000 habitantes. Provincia de Neuquén. Años 2014-2022

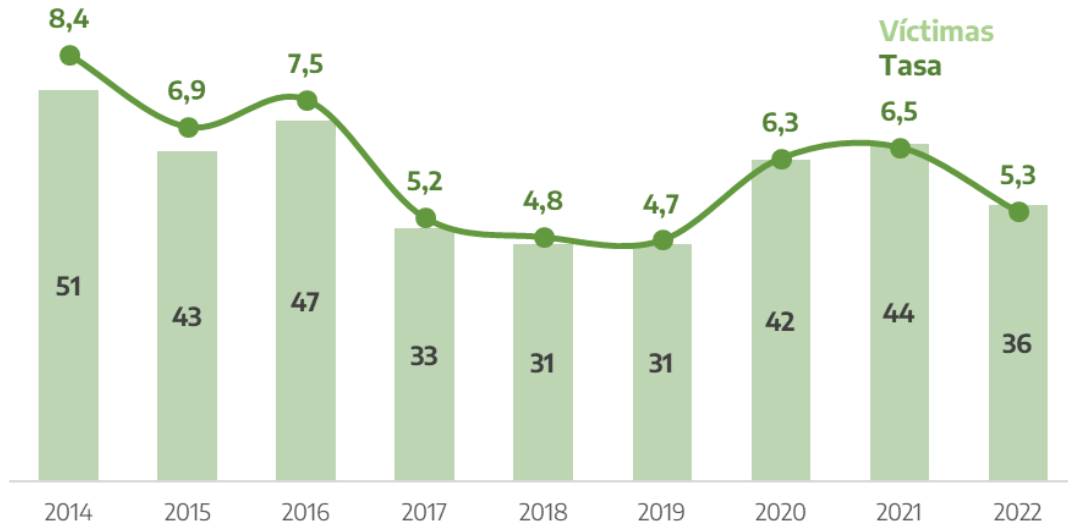

Fuente: Sistema Nacional de Información Criminal -Sistema Alerta Temprana (SNIC -SAT), Ministerio de Seguridad de la Nación e INDEC.

Tabla 4. Víctimas de homicidios dolosos por sexo. Valores absolutos y participación. Provincia de Neuquén. Años 2017-2022

Años	Masculino		Femenino		No consta		Total
	Cantidad	Porcentaje	Cantidad	Porcentaje	Cantidad	Porcentaje	
2017	27	81,8%	6	18,2%	-	-	33
2018	23	74,2%	8	25,8%	-	-	31
2019	28	90,3%	3	9,7%	-	-	31
2020	38	90,5%	4	9,5%	-	-	42
2021	37	84,1%	7	15,9%	-	-	44
2022	34	94,4%	2	5,6%	-	-	36

Referencias: (-) Cero absoluto.

Fuente: Sistema Nacional de Información Criminal - Sistema Alerta Temprana (SNIC - SAT), Ministerio de Seguridad de la Nación e INDEC.

Gráfico 3. Víctimas de homicidios dolosos por mes. Valores absolutos. Provincia de Neuquén. Años 2020-2022

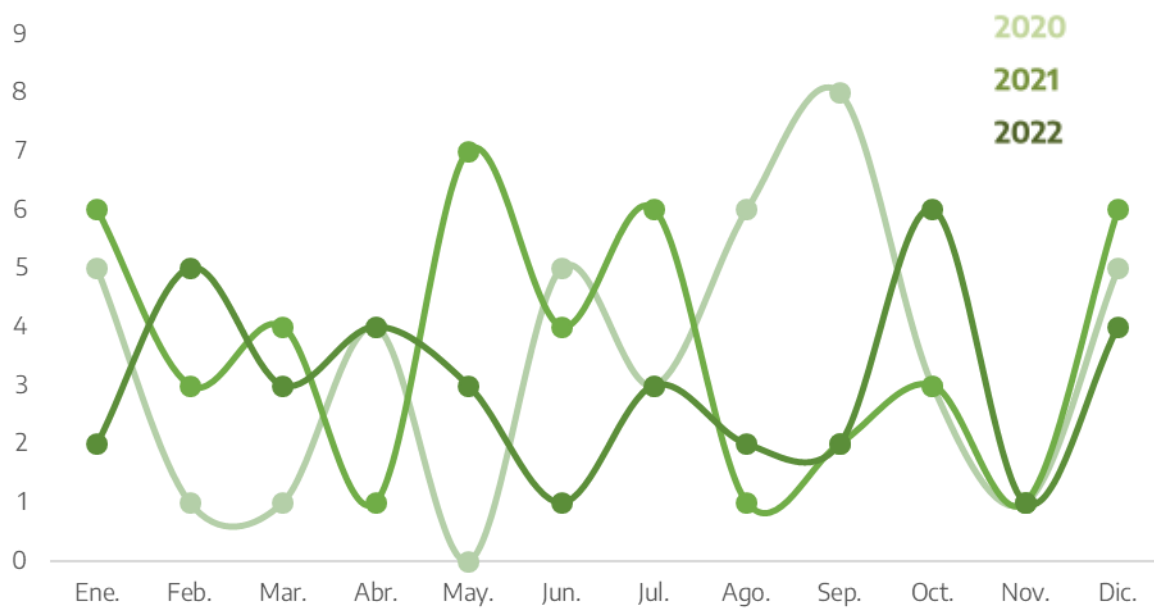

Fuente: Sistema Nacional de Información Criminal - Sistema Alerta Temprana (SNIC - SAT), Ministerio de Seguridad de la Nación e INDEC.

Tabla 5. Víctimas de homicidios dolosos por departamento. Valores absolutos, tasas cada 100.000 habitantes y variaciones interanuales. Provincia de Neuquén. Años 2021-2022

Departamento	Cantidad de víctimas		Tasa		Variación 2022/2021
	2021	2022	2021	2022	
Aluminé	-	-	-	-	///
Añelo	6	2	34,8	11,2	-67,9%
Catán Lil	-	-	-	-	///
Collón Curá	-	-	-	-	///
Confluencia	28	26	6,5	6,0	-8,0%
Chos Malal	-	-	-	-	///
Huiliches	1	2	5,5	10,9	97,5%
Lácar	-	1	-	2,6	///
Loncopué	-	-	-	-	///
Los Lagos	3	3	16,4	15,9	-3,3%
Minas	1	-	12,6	-	-100,0%
Ñorquín	-	-	-	-	///
Pehuenches	4	-	11,1	-	-100,0%
Picún Leufú	1	-	18,8	-	-100,0%
Picunches	-	-	-	-	///
Zapala	-	2	-	4,9	///
Departamento sin determinar	-	-	///	///	///
Total provincia	44	36	6,5	5,3	-19,2%

Referencias: (-) Cero absoluto. (///) No corresponde.

Fuente: Sistema Nacional de Información Criminal - Sistema Alerta Temprana (SNIC - SAT), Ministerio de Seguridad de la Nación e INDEC.

Mapa 1. Víctimas de homicidios dolosos por departamento. Valores absolutos y tasas cada 100.000 habitantes. Provincia de Neuquén. Año 2022

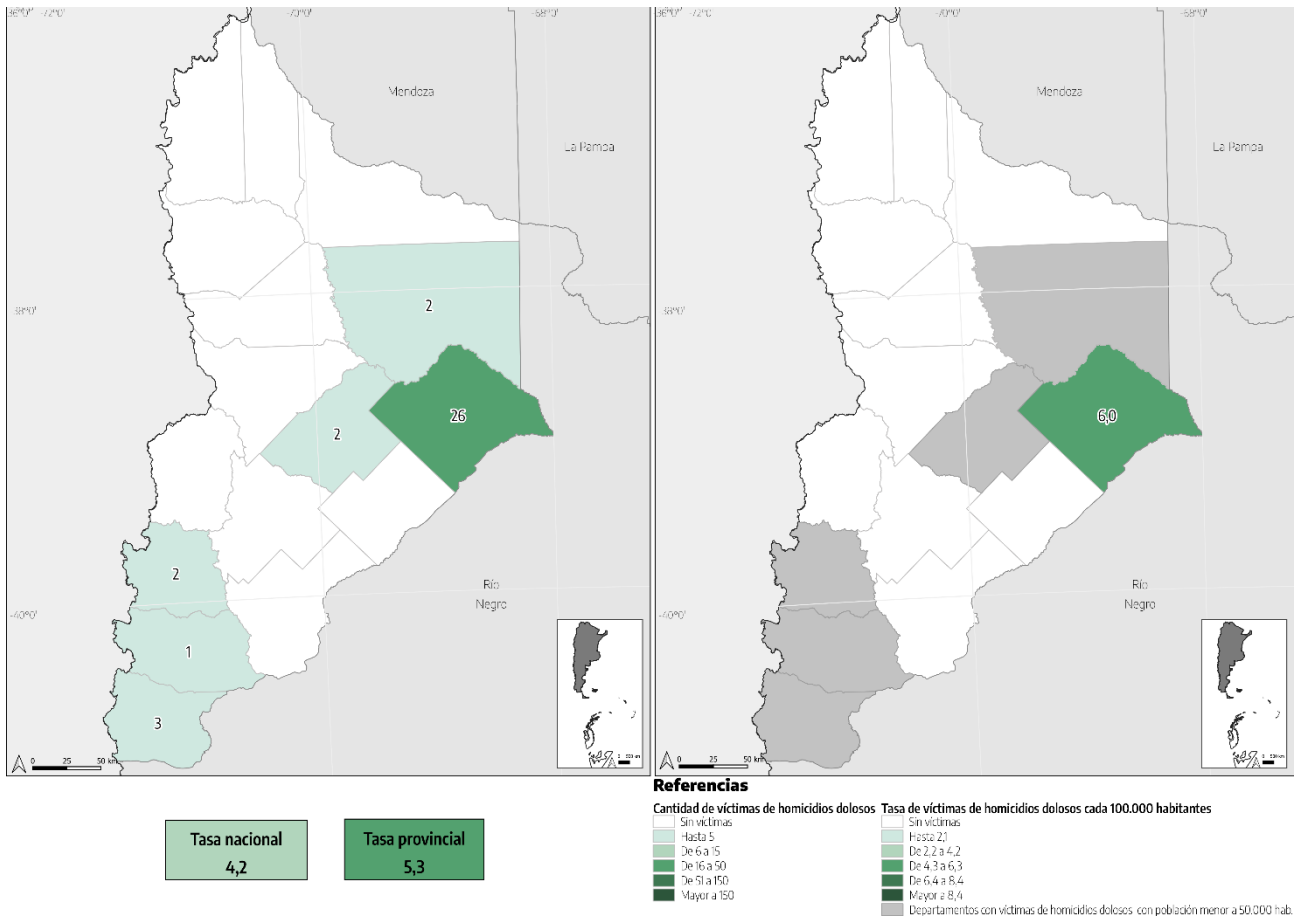

Fuente: Sistema Nacional de Información Criminal - Sistema Alerta Temprana (SNIC - SAT), Ministerio de Seguridad de la Nación e INDEC.

2.2. Lesiones dolosas.

Gráfico 4. Víctimas de lesiones dolosas por año. Valores absolutos y tasas cada 100.000 habitantes. Provincia de Neuquén. Años 2014-2022

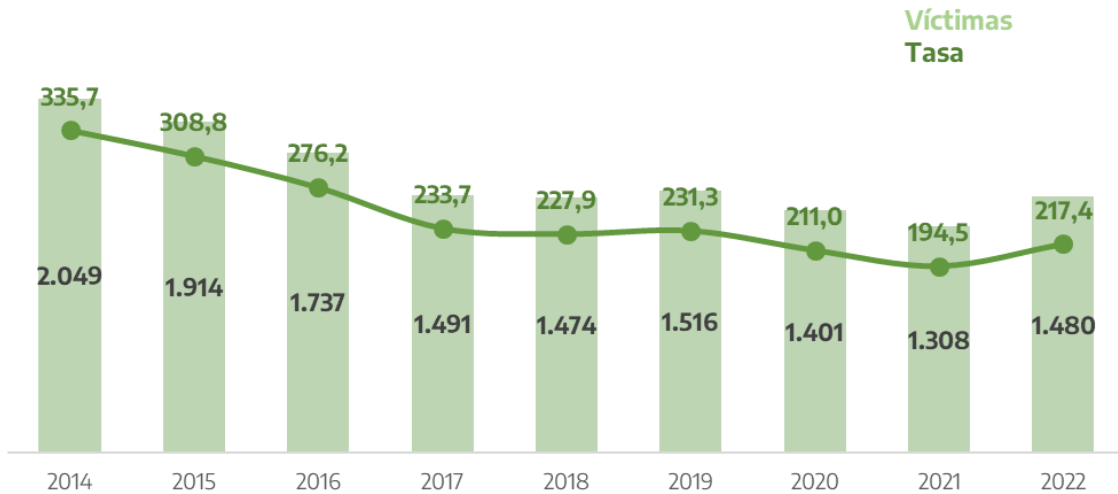

Fuente: Sistema Nacional de Información Criminal -Sistema Alerta Temprana (SNIC -SAT), Ministerio de Seguridad de la Nación e INDEC.

Tabla 6. Víctimas de lesiones dolosas por sexo. Valores absolutos y participación. Provincia de Neuquén. Años 2017-2022

Años	Masculino		Femenino		No consta		Total
	Cantidad	Porcentaje	Cantidad	Porcentaje	Cantidad	Porcentaje	
2017	893	59,9%	547	36,7%	51	3,4%	1.491
2018	915	62,1%	529	35,9%	30	2,0%	1.474
2019	882	58,2%	596	39,3%	38	2,5%	1.516
2020	857	61,2%	502	35,8%	42	3,0%	1.401
2021	733	56,0%	549	42,0%	26	2,0%	1.308
2022	804	54,3%	667	45,1%	9	0,6%	1.480

Fuente: Sistema Nacional de Información Criminal - Sistema Alerta Temprana (SNIC - SAT), Ministerio de Seguridad de la Nación e INDEC.

Gráfico 5. Víctimas de lesiones dolosas por mes según año. Valores absolutos. Provincia de Neuquén. Años 2020-2022

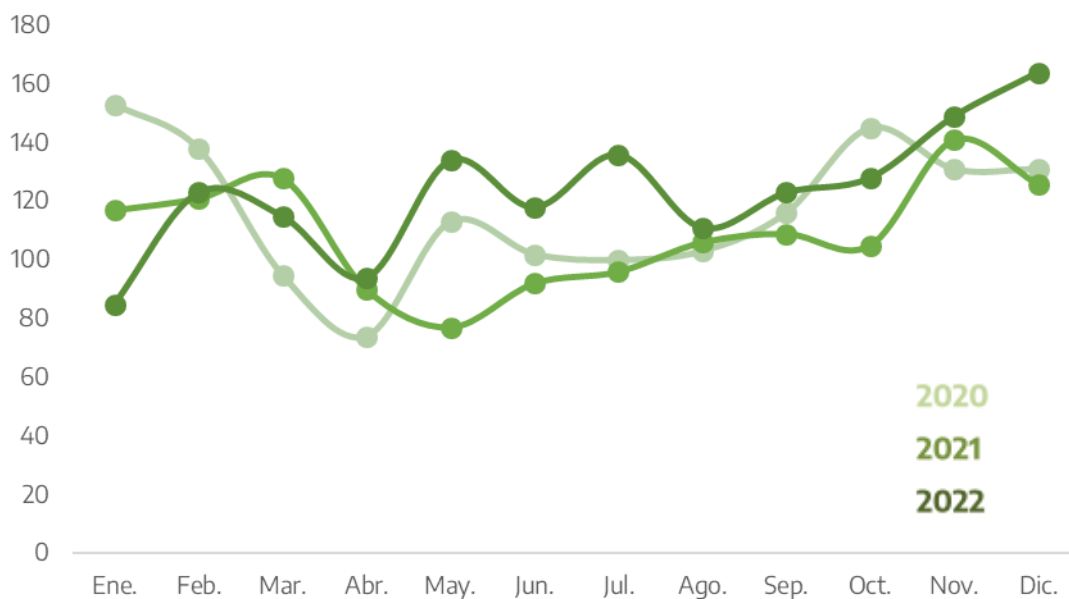

Fuente: Sistema Nacional de Información Criminal - Sistema Alerta Temprana (SNIC - SAT), Ministerio de Seguridad de la Nación e INDEC.

Tabla 7. Víctimas de lesiones dolosas por departamento. Valores absolutos, tasas cada 100.000 habitantes y variaciones interanuales. Provincia de Neuquén. Años 2021-2022

Departamento	Cantidad de víctimas		Tasa		Variación 2022/2021
	2021	2022	2021	2022	
Aluminé	10	26	82,9	209,7	152,8%
Añelo	20	22	115,9	122,8	6,0%
Catán Lil	2	-	68,7	-	-100,0%
Collón Curá	15	10	303,8	201,8	-33,6%
Confluencia	827	897	191,9	206,1	7,4%
Chos Malal	28	51	161,6	292,8	81,2%
Huiliches	30	52	166,0	284,1	71,2%
Lácar	113	80	294,0	204,6	-30,4%
Loncopué	17	20	214,9	251,2	16,9%
Los Lagos	41	69	224,7	365,8	62,8%
Minas	18	21	226,0	262,8	16,3%
Ñorquín	9	11	148,5	180,6	21,6%
Pehuénches	41	72	113,3	193,1	70,4%
Picún Leufú	10	7	187,6	130,2	-30,6%
Picunches	20	17	246,0	207,6	-15,6%
Zapala	105	120	258,7	294,1	13,7%
Departamento sin determinar	2	5	///	///	///
Total provincia	1.308	1.480	194,5	217,4	11,8%

Referencias: (-) Cero absoluto. (///) No corresponde.

Fuente: Sistema Nacional de Información Criminal - Sistema Alerta Temprana (SNIC - SAT), Ministerio de Seguridad de la Nación e INDEC.

Mapa 2. Víctimas de lesiones dolosas por departamento. Valores absolutos y tasas cada 100.000 habitantes. Provincia de Neuquén. Año 2022

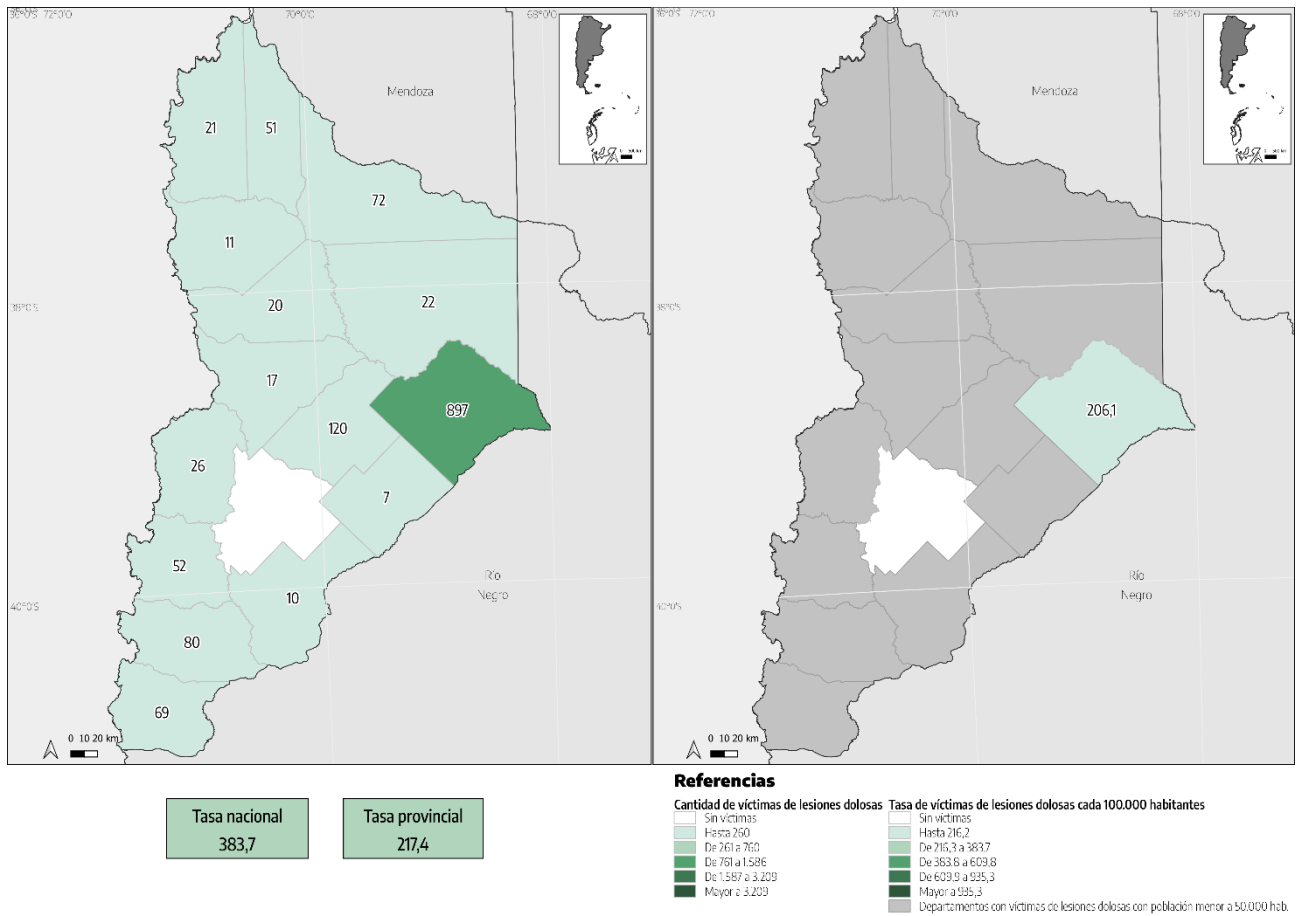

Fuente: Sistema Nacional de Información Criminal - Sistema Alerta Temprana (SNIC - SAT), Ministerio de Seguridad de la Nación e INDEC.

2.3. Delitos contra la integridad sexual.

Gráfico 6. Víctimas de delitos contra la integridad sexual por año. Valores absolutos y tasas cada 100.000 habitantes. Provincia de Neuquén. Años 2014-2022

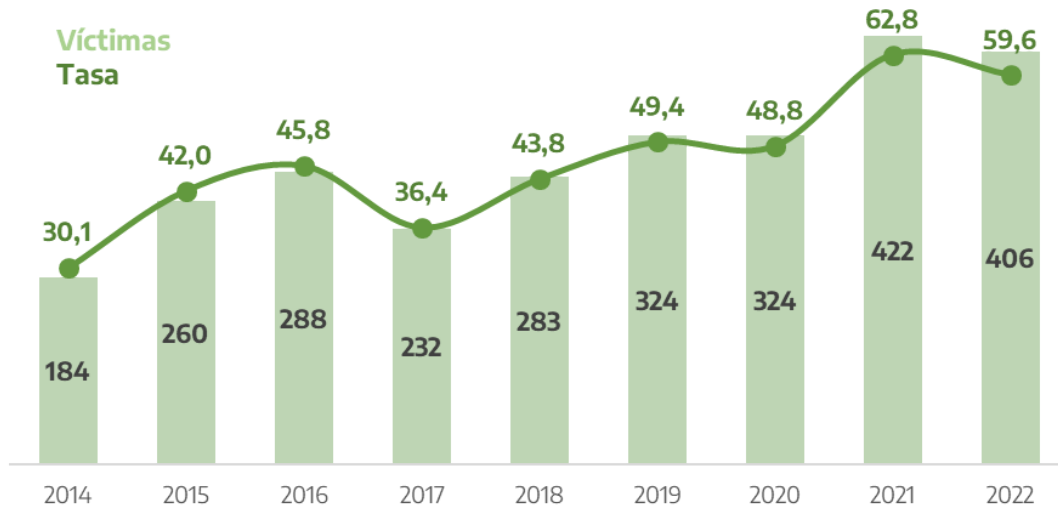

Fuente: Sistema Nacional de Información Criminal -Sistema Alerta Temprana (SNIC -SAT), Ministerio de Seguridad de la Nación e INDEC.

Tabla 8. Víctimas de delitos contra la integridad sexual por tipo de delito. Valores absolutos y variaciones interanuales. Provincia de Neuquén. Años 2014-2022

Tipo de delito	Violaciones	Otros delitos contra la integridad sexual	Total delitos contra la integridad sexual
2014	66	118	184
2015	49	211	260
2016	42	246	288
2017	26	206	232
2018	52	231	283
2019	34	290	324
2020	35	289	324
2021	53	369	422
2022	64	342	406
Variación 2022/2021	20,8%	-7,3%	-3,8%

Fuente: Sistema Nacional de Información Criminal - Sistema Alerta Temprana (SNIC - SAT), Ministerio de Seguridad de la Nación e INDEC.

Tabla 9. Víctimas de delitos contra la integridad sexual por sexo. Valores absolutos y participación. Provincia de Neuquén. Años 2017-2022

Años	Masculino		Femenino		No consta		Total
	Cantidad	Porcentaje	Cantidad	Porcentaje	Cantidad	Porcentaje	
2017	25	10,8%	200	86,2%	7	3,0%	232
2018	35	12,4%	232	82,0%	16	5,7%	283
2019	30	9,3%	283	87,3%	11	3,4%	324
2020	38	11,7%	267	82,4%	19	5,9%	324
2021	53	12,6%	356	84,4%	13	3,1%	422
2022	45	11,1%	356	87,7%	5	1,2%	406

Fuente: Sistema Nacional de Información Criminal - Sistema Alerta Temprana (SNIC - SAT), Ministerio de Seguridad de la Nación e INDEC.

Gráfico 7. Víctimas de delitos contra la integridad sexual por mes. Valores absolutos. Provincia de Neuquén. Años 2021-2022

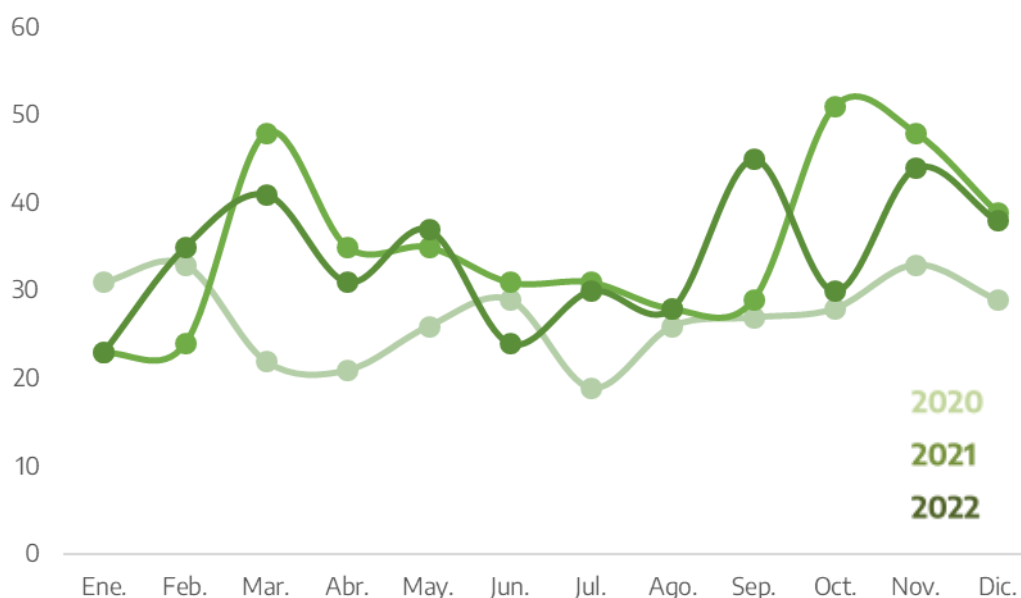

Fuente: Sistema Nacional de Información Criminal - Sistema Alerta Temprana (SNIC - SAT), Ministerio de Seguridad de la Nación e INDEC.

Tabla 10. Víctimas de delitos contra la integridad sexual por departamento. Valores absolutos, tasas cada 100.000 habitantes y variaciones interanuales. Provincia de Neuquén. Años 2021-2022

Departamento	Cantidad de víctimas		Tasa		Variación 2022/2021
	2021	2022	2021	2022	
Aluminé	6	8	49,8	64,5	29,6%
Añelo	8	8	46,4	44,7	-3,6%
Catán Lil	-	-	-	-	///
Collón Curá	2	-	40,5	-	-100,0%
Confluencia	282	275	65,4	63,2	-3,4%
Chos Malal	10	21	57,7	120,6	108,9%
Huiliches	11	5	60,9	27,3	-55,1%
Lácar	43	31	111,9	79,3	-29,1%
Loncopué	9	2	113,8	25,1	-77,9%
Los Lagos	15	17	82,2	90,1	9,6%
Minas	11	2	138,1	25,0	-81,9%
Ñorquín	3	5	49,5	82,1	65,8%
Pehuenches	7	5	19,3	13,4	-30,7%
Picún Leufú	-	-	-	-	///
Picunches	3	10	36,9	122,1	231,0%
Zapala	12	15	29,6	36,8	24,3%
Departamento sin determinar	-	2	///	///	///
Total provincia	422	406	62,8	59,6	-5,0%

Referencias: (-) Cero absoluto. (///) No corresponde.

Fuente: Sistema Nacional de Información Criminal - Sistema Alerta Temprana (SNIC - SAT), Ministerio de Seguridad de la Nación e INDEC.

Mapa 3. Víctimas de delitos contra la integridad sexual por departamento. Valores absolutos y tasas cada 100.000 habitantes. Provincia de Neuquén. Año 2022

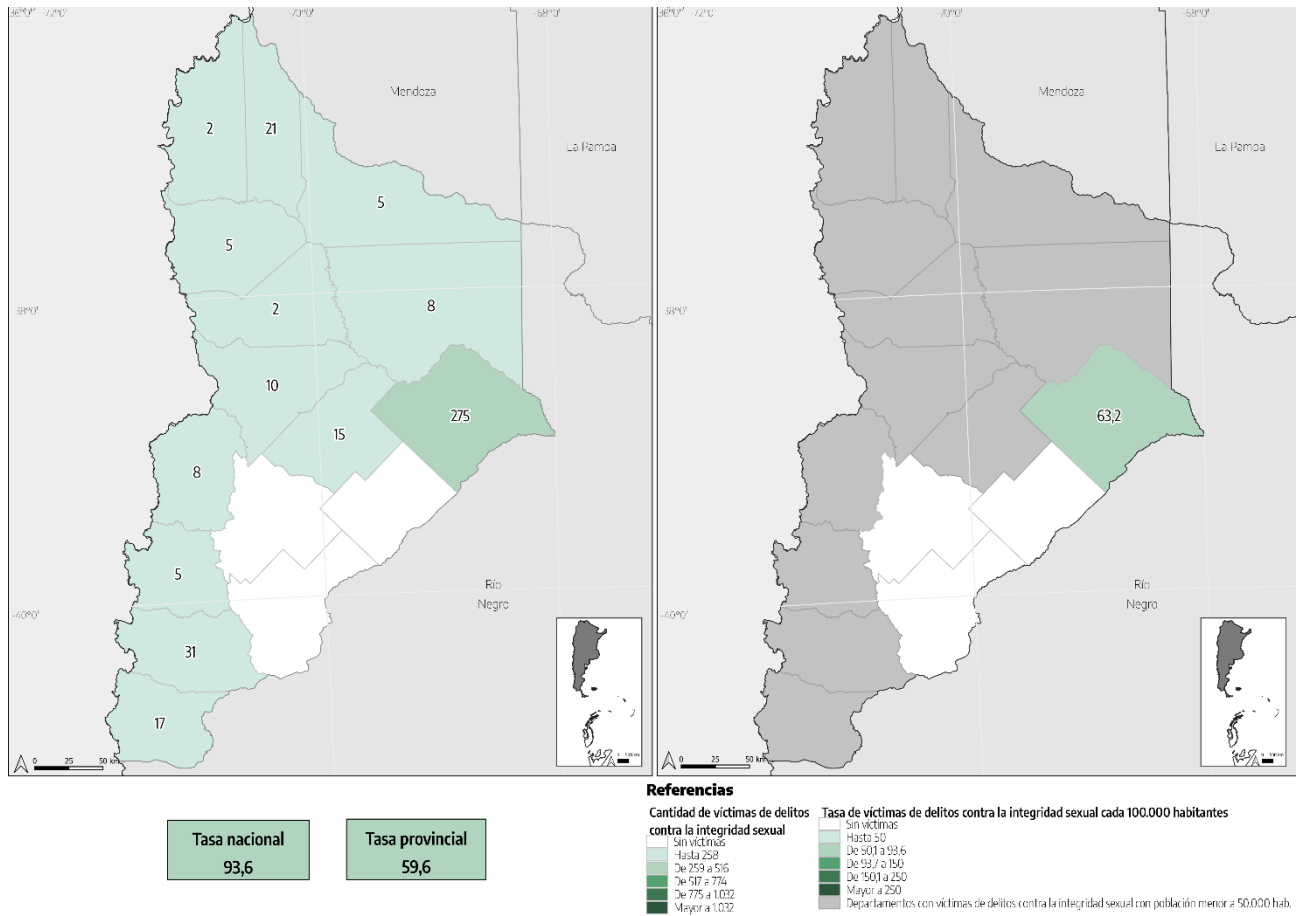

Fuente: Sistema Nacional de Información Criminal - Sistema Alerta Temprana (SNIC - SAT), Ministerio de Seguridad de la Nación e INDEC.

2.4. Robos totales (robos, robos agravados por el resultado de lesiones y/o muertes y sus tentativas).

Gráfico 8. Hechos de robos por año. Valores absolutos y tasas cada 100.000 habitantes. Provincia de Neuquén. Años 2014-2022



Fuente: Sistema Nacional de Información Criminal -Sistema Alerta Temprana (SNIC -SAT), Ministerio de Seguridad de la Nación e INDEC.

Tabla 11. Hechos de robos por tipo de delito. Valores absolutos y variaciones interanuales. Provincia de Neuquén. Años 2014-2022

Tipo de delito	Robos	Robos agravados por lesiones o muerte	Tentativas de robo y de robo agrav.	Total de robos
2014	13.305	612	1.302	15.219
2015	13.227	331	1.172	14.730
2016	13.593	233	1.281	15.107
2017	13.046	151	1.205	14.402
2018	12.253	166	1.180	13.599
2019	13.717	214	1.341	15.272
2020	10.309	170	962	11.441
2021	12.003	133	840	12.976
2022	12.537	82	793	13.412
Variación 2022/2021	4,4%	-38,3%	-5,6%	3,4%

Fuente: Sistema Nacional de Información Criminal - Sistema Alerta Temprana (SNIC - SAT), Ministerio de Seguridad de la Nación e INDEC.

Gráfico 9. Hechos de robos totales por mes. Valores absolutos. Provincia de Neuquén. Años 2020-2022

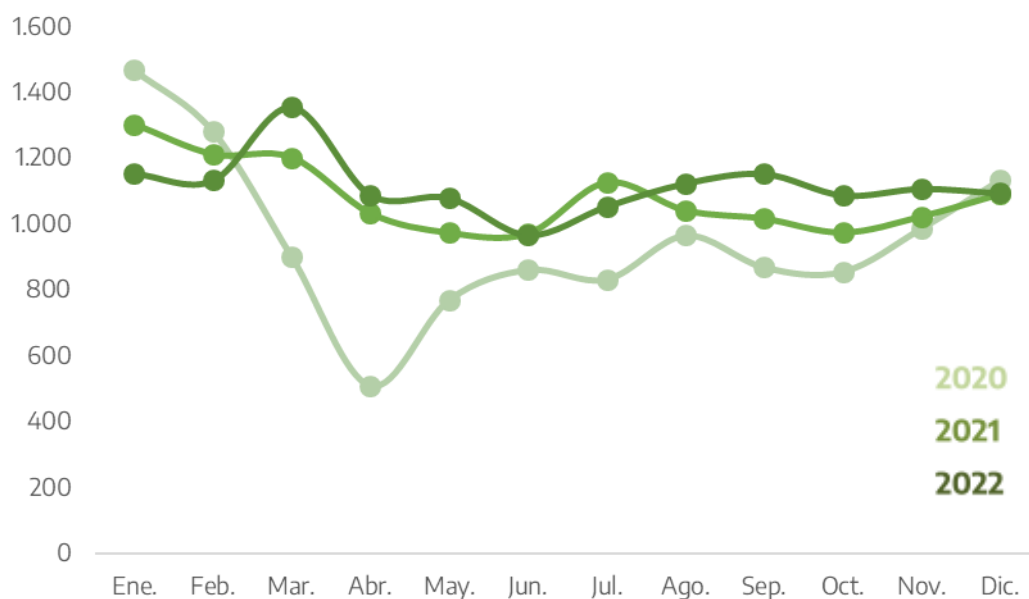

Fuente: Sistema Nacional de Información Criminal - Sistema Alerta Temprana (SNIC - SAT), Ministerio de Seguridad de la Nación e INDEC.

Tabla 12. Hechos de robo por departamento. Valores absolutos, tasas cada 100.000 habitantes y variaciones interanuales. Provincia de Neuquén. Años 2021-2022

Departamento	Cantidad de hechos		Tasa		Variación 2022/2021
	2021	2022	2021	2022	
Aluminé	40	26	331,8	209,7	-36,8%
Añelo	340	281	1.970,1	1.569,0	-20,4%
Catán Lil	10	1	343,4	34,2	-90,1%
Collón Curá	20	10	405,1	201,8	-50,2%
Confluencia	11.232	11.986	2.605,7	2.754,4	5,7%
Chos Malal	42	40	242,4	229,6	-5,3%
Huiliches	43	63	237,9	344,2	44,7%
Lácar	416	337	1.082,5	861,9	-20,4%
Loncopué	16	15	202,3	188,4	-6,9%
Los Lagos	113	76	619,2	402,9	-34,9%
Minas	31	24	389,3	300,4	-22,8%
Ñorquín	10	10	165,0	164,1	-0,5%
Pehuenches	230	207	635,6	555,2	-12,6%
Picún Leufú	47	37	881,8	688,4	-21,9%
Picunches	43	65	528,9	793,8	50,1%
Zapala	338	224	832,8	549,0	-34,1%
Departamento sin determinar	5	10	///	///	///
Total provincia	12.976	13.412	1.929,6	1.970,2	2,1%

Referencias: (///) No corresponde.

Fuente: Sistema Nacional de Información Criminal - Sistema Alerta Temprana (SNIC - SAT), Ministerio de Seguridad de la Nación e INDEC.

Mapa 4. Hechos de robo por departamento. Valores absolutos y tasas cada 100.000 habitantes. Provincia de Neuquén. Año 2022

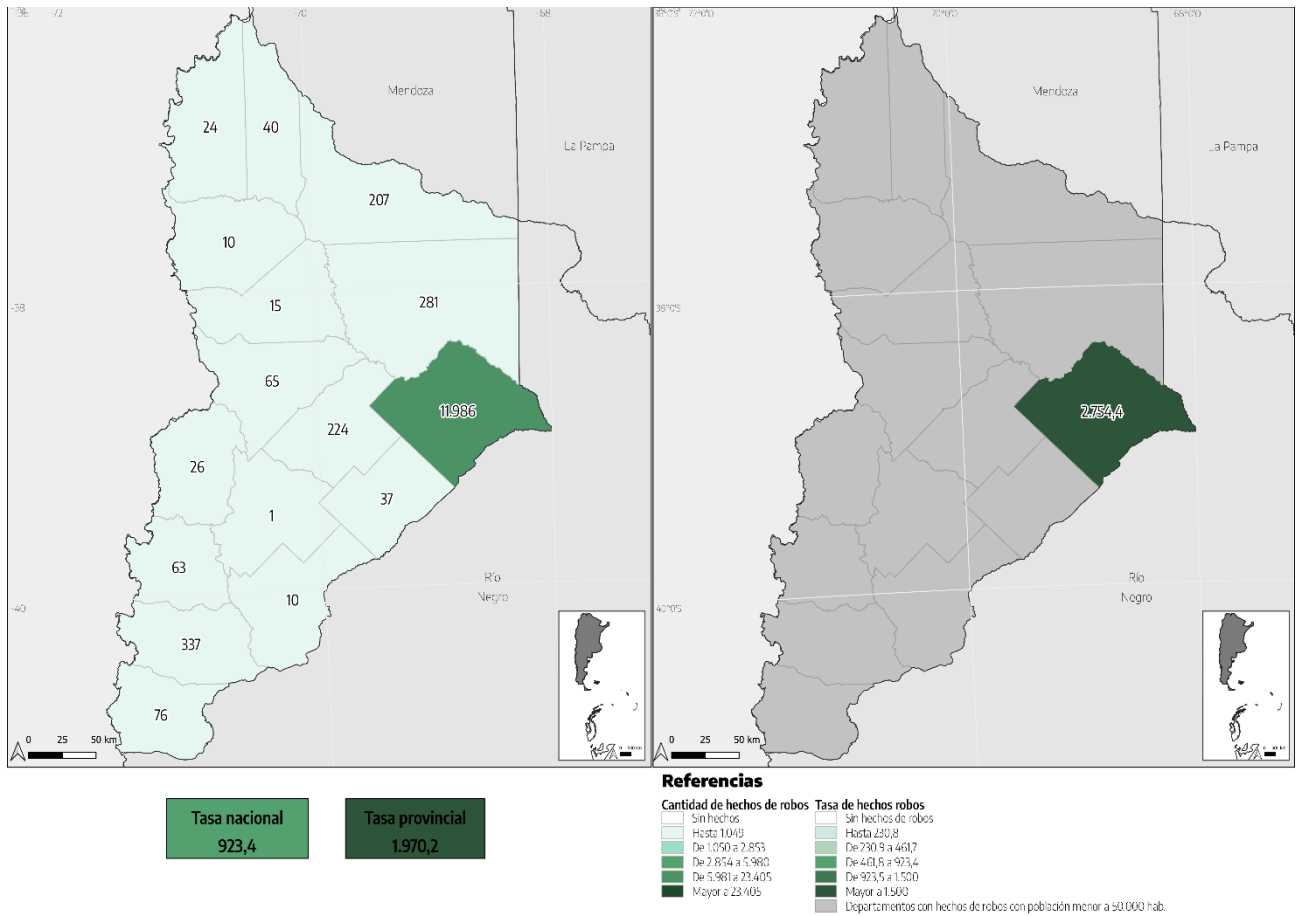

Fuente: Sistema Nacional de Información Criminal - Sistema Alerta Temprana (SNIC - SAT), Ministerio de Seguridad de la Nación e INDEC.

2.5. Hurtos totales (hurtos y tentativas de hurtos).

Gráfico 10. Hechos de hurtos por año. Valores absolutos y tasas cada 100.000 habitantes. Provincia de Neuquén. Años 2014-2022

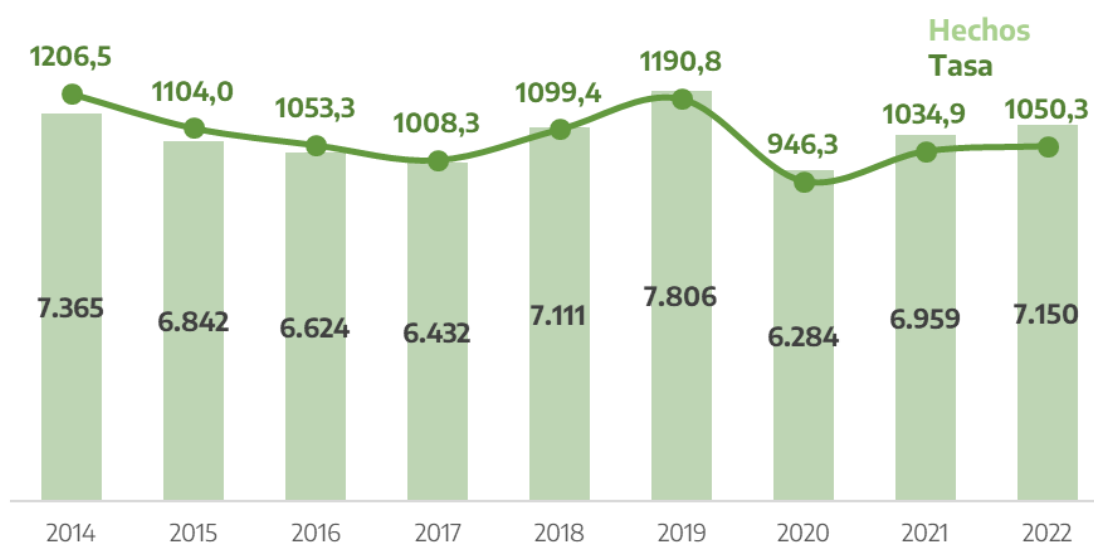

Fuente: Sistema Nacional de Información Criminal -Sistema Alerta Temprana (SNIC -SAT), Ministerio de Seguridad de la Nación e INDEC.

Tabla 13. Hechos de hurtos por tipo de delito. Valores absolutos y variaciones interanuales. Provincia de Neuquén. Años 2014-2022

Tipo de delito	Hurtos	Tentativas de hurto	Total hurtos
2014	6.895	470	7.365
2015	6.483	359	6.842
2016	6.133	491	6.624
2017	5.849	583	6.432
2018	6.560	551	7.111
2019	7.258	548	7.806
2020	5.865	419	6.284
2021	6.408	551	6.959
2022	6.667	483	7.150
Variación 2022/2021	4,0%	-12,3%	2,7%

Fuente: Sistema Nacional de Información Criminal - Sistema Alerta Temprana (SNIC - SAT), Ministerio de Seguridad de la Nación e INDEC.

Gráfico 11. Hechos de hurtos totales por mes. Valores absolutos. Provincia de Neuquén. Años 2021-2022

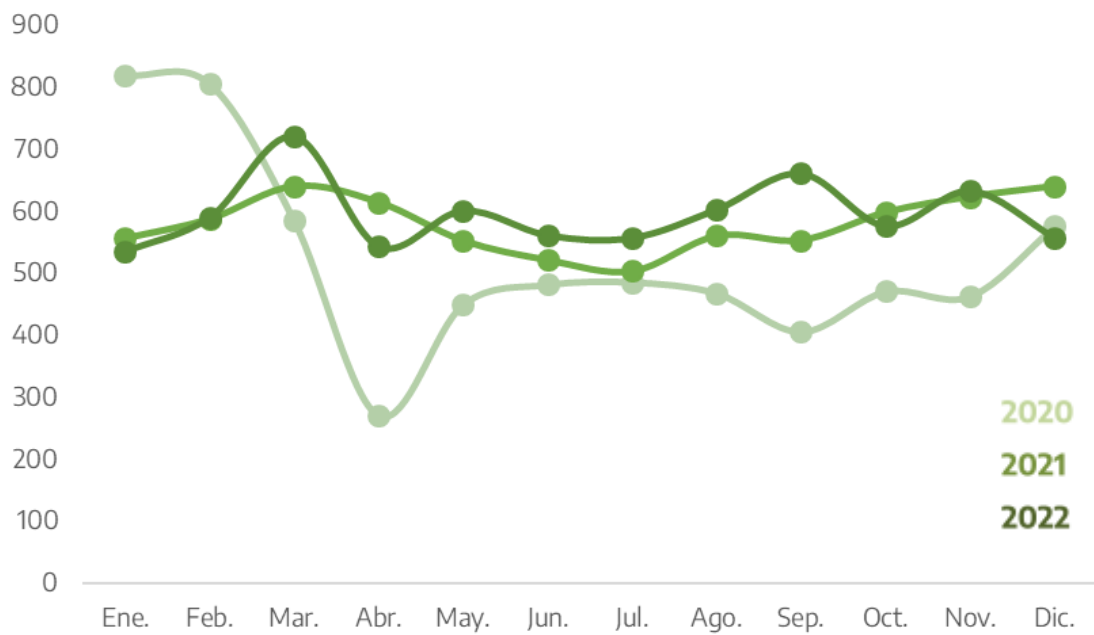

Fuente: Sistema Nacional de Información Criminal - Sistema Alerta Temprana (SNIC - SAT), Ministerio de Seguridad de la Nación e INDEC.

Tabla 14. Hechos de hurtos por departamento. Valores absolutos, tasas cada 100.000 habitantes y variaciones interanuales. Provincia de Neuquén. Años 2021-2022

Departamento	Cantidad de hechos		Tasa		Variación 2022/2021
	2021	2022	2021	2022	
Aluminé	28	41	232,2	330,6	42,4%
Añelo	232	176	1.344,3	982,7	-26,9%
Catán Lil	3	-	103,0	-	-100,0%
Collón Curá	15	14	303,8	282,5	-7,0%
Confluencia	5.194	5.538	1.205,0	1.272,6	5,6%
Chos Malal	119	78	686,8	447,8	-34,8%
Huiliches	72	76	398,4	415,3	4,2%
Lácar	444	387	1.155,4	989,8	-14,3%
Loncopué	52	26	657,4	326,6	-50,3%
Los Lagos	115	109	630,2	577,9	-8,3%
Minas	33	36	414,4	450,6	8,7%
Ñorquín	18	21	296,9	344,7	16,1%
Pehuénches	220	202	607,9	541,8	-10,9%
Picún Leufú	37	34	694,2	632,6	-8,9%
Picunches	44	40	541,2	488,5	-9,7%
Zapala	328	364	808,1	892,1	10,4%
Departamento sin determinar	5	8	///	///	///
Total provincia	6.959	7.150	1.034,9	1.050,3	1,5%

Referencias: (-) Cero absoluto. (///) No corresponde.

Fuente: Sistema Nacional de Información Criminal - Sistema Alerta Temprana (SNIC - SAT), Ministerio de Seguridad de la Nación e INDEC.

Mapa 5. Hechos de hurto por departamento. Valores absolutos y tasas cada 100.000 habitantes. Provincia de Neuquén. Año 2022

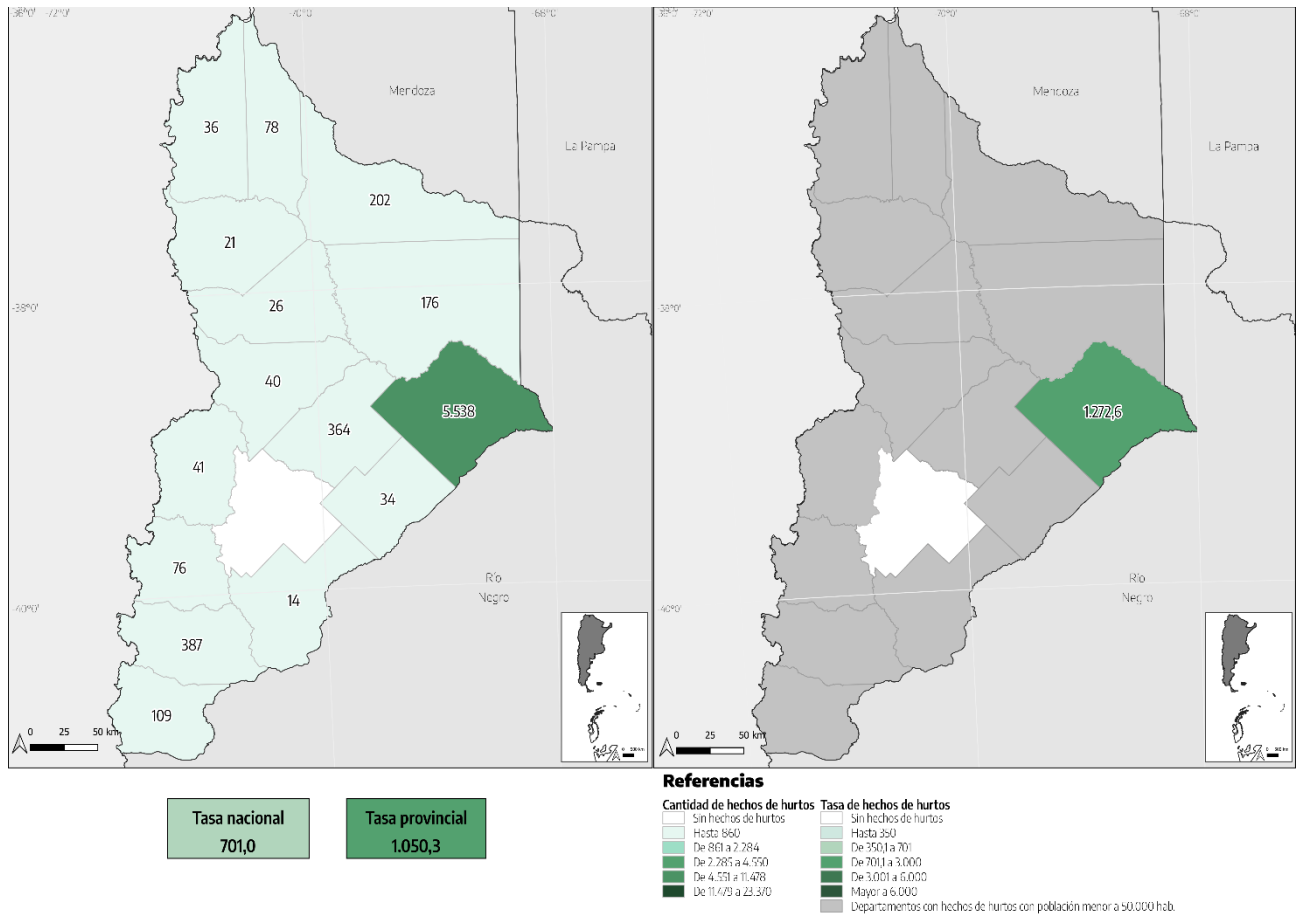

Fuente: Sistema Nacional de Información Criminal - Sistema Alerta Temprana (SNIC - SAT), Ministerio de Seguridad de la Nación e INDEC.

2.6. Ley 23.737 (estupefacientes).

Gráfico 12. Hechos de violación a la Ley 23.737. Valores absolutos y tasas cada 100.000 habitantes. Provincia de Neuquén. Años 2014-2022



Fuente: Sistema Nacional de Información Criminal -Sistema Alerta Temprana (SNIC -SAT), Ministerio de Seguridad de la Nación e INDEC.

Tabla 15. Hechos de violación a la Ley 23.737. Valores absolutos y variaciones interanuales. Provincia de Neuquén. Años 2017-2022

Tipo de delito	2017	2018	2019	2020	2021	2022	Variación 2022/2021
Siembra y producción de estupefacientes	71	59	78	123	134	90	-32,8%
Comercialización y entrega de estupefacientes	109	152	155	104	147	149	1,4%
Tenencia o entrega atenuada de estupefacientes	6	28	13	25	70	45	-35,7%
Desvío de Importación de estupefacientes	-	1	-	-	3	2	-33,3%
Organización y financiación de estupefacientes	1	-	-	24	30	33	10,0%
Tenencia simple de estupefacientes	172	118	222	219	242	323	33,5%
Tenencia simple atenuada para uso personal de estupefacientes	75	209	254	133	187	88	-52,9%
Confabulación de estupefacientes	3	-	7	2	5	6	20,0%
Contrabando de estupefacientes	4	5	20	15	10	16	60,0%
Otros delitos previstos en la ley 23.737	16	120	77	56	79	53	-32,9%
Total hechos de violación a la Ley 23.737	457	692	826	701	907	805	-11,2%

Referencias: (-) Cero absoluto. (///) No corresponde.

Fuente: Sistema Nacional de Información Criminal - Sistema Alerta Temprana (SNIC - SAT), Ministerio de Seguridad de la Nación e INDEC.

Gráfico 13. Hechos de violación a la Ley 23.737 por mes. Valores absolutos. Provincia de Neuquén. Años 2021-2022

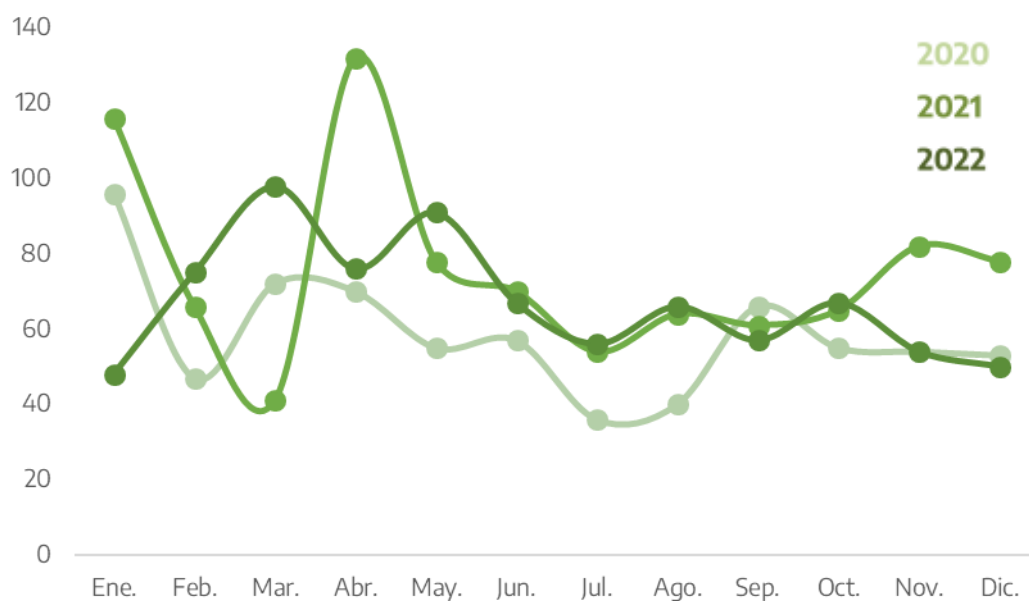

Fuente: Sistema Nacional de Información Criminal - Sistema Alerta Temprana (SNIC - SAT), Ministerio de Seguridad de la Nación e INDEC.

Tabla 16. Hechos de violación a la Ley 23.737 por departamento. Valores absolutos, tasas cada 100.000 habitantes y variaciones interanuales. Provincia de Neuquén. Años 2021-2022

Departamento	Cantidad de hechos		Tasa		Variación 2022/2021
	2021	2022	2021	2022	
Aluminé	-	-	-	-	///
Añelo	7	4	40,6	22,3	-44,9%
Catán Lil	-	-	-	-	///
Collón Curá	1	-	20,3	-	-100,0%
Confluencia	608	586	141,1	134,7	-4,5%
Chos Malal	-	-	-	-	///
Huiliches	13	-	71,9	-	-100,0%
Lácar	-	-	-	-	///
Loncopué	3	-	37,9	-	-100,0%
Los Lagos	1	1	5,5	5,3	-3,3%
Minas	-	1	-	12,5	///
Ñorquín	-	-	-	-	///
Pehuenches	5	4	13,8	10,7	-22,4%
Picún Leufú	2	1	37,5	18,6	-50,4%
Picunches	-	-	-	-	///
Zapala	3	-	7,4	-	-100,0%
Departamento sin determinar	264	208	///	///	///
Total provincia	907	805	134,9	118,3	-12,3%

Referencias: (-) Cero absoluto. (///) No corresponde.

Fuente: Sistema Nacional de Información Criminal - Sistema Alerta Temprana (SNIC - SAT), Ministerio de Seguridad de la Nación e INDEC.

Mapa 6. Hechos de violación a la Ley 23.737 por departamento. Valores absolutos y tasas cada 100.000 habitantes. Provincia de Neuquén. Año 2022

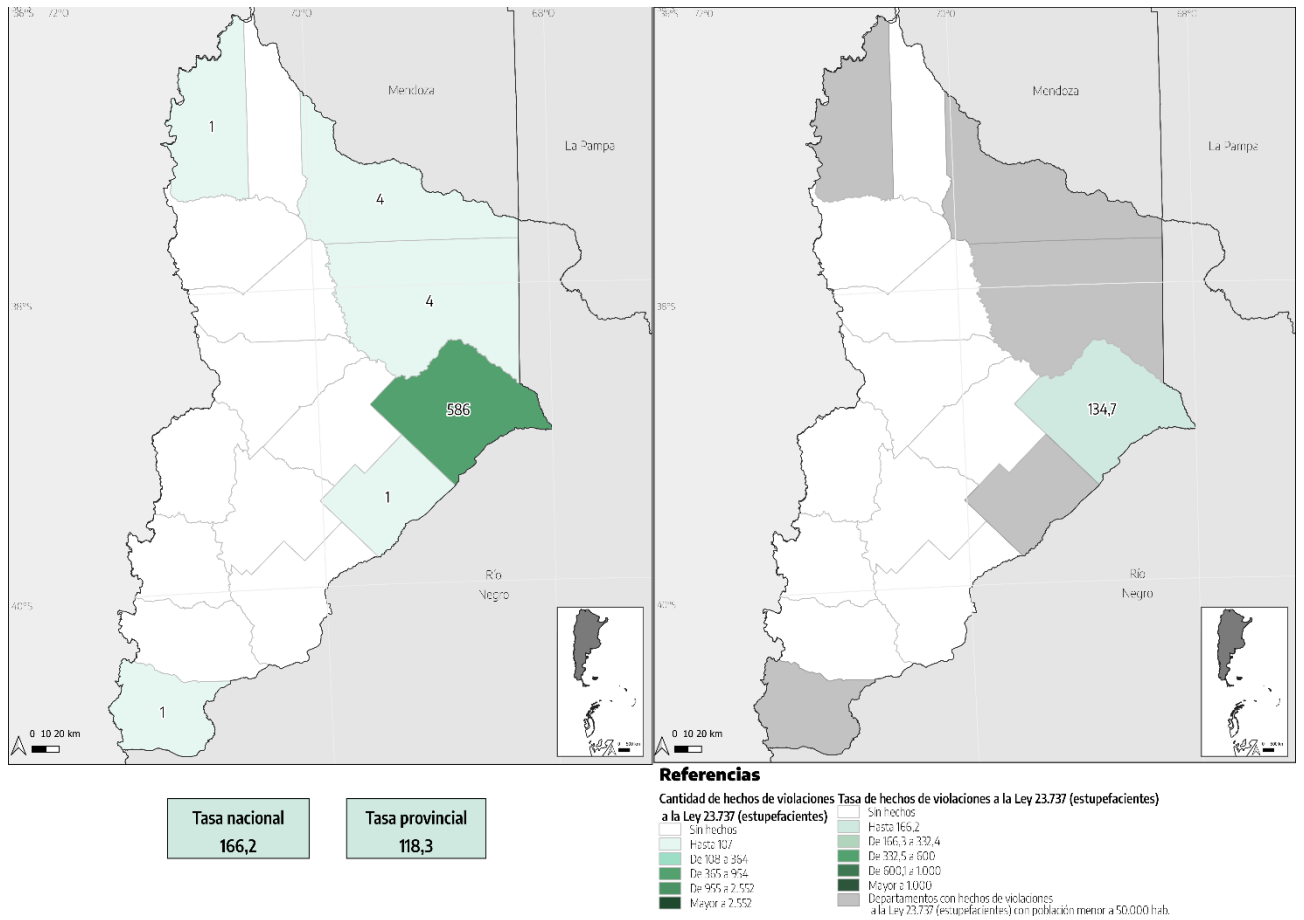

Fuente: Sistema Nacional de Información Criminal - Sistema Alerta Temprana (SNIC - SAT), Ministerio de Seguridad de la Nación e INDEC.

Sección 3.

Detalle de los delitos reportados al SNIC

Detalle de los delitos reportados al SNIC

3.1. Homicidios dolosos.

Tabla 17. Víctimas de homicidios dolosos por año. Valores absolutos, tasas cada 100.000 habitantes y variaciones interanuales. Provincia de Neuquén. Años 2014-2022

Año	Víctimas	Tasa
2014	51	8,4
2015	43	6,9
2016	47	7,5
2017	33	5,2
2018	31	4,8
2019	31	4,7
2020	42	6,3
2021	44	6,5
2022	36	5,3
Variación 2022/2021	-18,2%	-19,2%

Fuente: Sistema Nacional de Información Criminal - Sistema Alerta Temprana (SNIC - SAT), Ministerio de Seguridad de la Nación e INDEC.

Gráfico 14. Víctimas de homicidios dolosos por año. Valores absolutos y tasas cada 100.000 habitantes. Provincia de Neuquén. Años 2014-2022

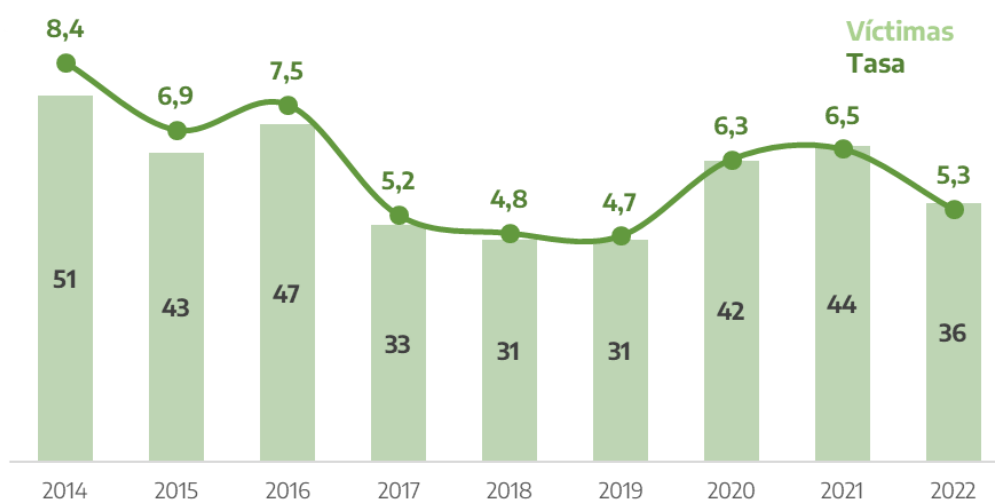

Fuente: Sistema Nacional de Información Criminal - Sistema Alerta Temprana (SNIC - SAT), Ministerio de

Tabla 18. Víctimas de homicidios dolosos por departamento. Valores absolutos, tasas cada 100.000 habitantes y variaciones interanuales. Provincia de Neuquén. Años 2021-2022

Departamento	Cantidad de víctimas		Tasa		Variación 2022/2021
	2021	2022	2021	2022	
Aluminé	-	-	-	-	///
Añelo	6	2	34,8	11,2	-67,9%
Catán Lil	-	-	-	-	///
Collón Curá	-	-	-	-	///
Confluencia	28	26	6,5	6,0	-8,0%
Chos Malal	-	-	-	-	///
Huiliches	1	2	5,5	10,9	97,5%
Lácar	-	1	-	2,6	///
Loncopué	-	-	-	-	///
Los Lagos	3	3	16,4	15,9	-3,3%
Minas	1	-	12,6	-	-100,0%
Ñorquín	-	-	-	-	///
Pehuenches	4	-	11,1	-	-100,0%
Picún Leufú	1	-	18,8	-	-100,0%
Picunches	-	-	-	-	///
Zapala	-	2	-	4,9	///
Departamento sin determinar	-	-	///	///	///
Total provincia	44	36	6,5	5,3	-19,2%

Referencias: (-) Cero absoluto. (///) No corresponde.

Fuente: Sistema Nacional de Información Criminal - Sistema Alerta Temprana (SNIC - SAT), Ministerio de Seguridad de la Nación e INDEC.

3.2. Homicidios dolosos en grado de tentativa.

Tabla 19. Víctimas de homicidios dolosos en grado de tentativa por año. Valores absolutos, tasas cada 100.000 habitantes y variaciones interanuales. Provincia de Neuquén. Años 2014-2022

Año	Víctimas	Tasa
2014	22	3,6
2015	6	1,0
2016	3	0,5
2017	3	0,5
2018	5	0,8
2019	2	0,3
2020	5	0,8
2021	4	0,6
2022	5	0,7
Variación 2022/2021	25,0%	23,5%

Fuente: Sistema Nacional de Información Criminal - Sistema Alerta Temprana (SNIC - SAT), Ministerio de Seguridad de la Nación e INDEC.

Gráfico 15. Víctimas de homicidios dolosos en grado de tentativa por año. Valores absolutos y tasas cada 100.000 habitantes. Provincia de Neuquén. Años 2014-2022

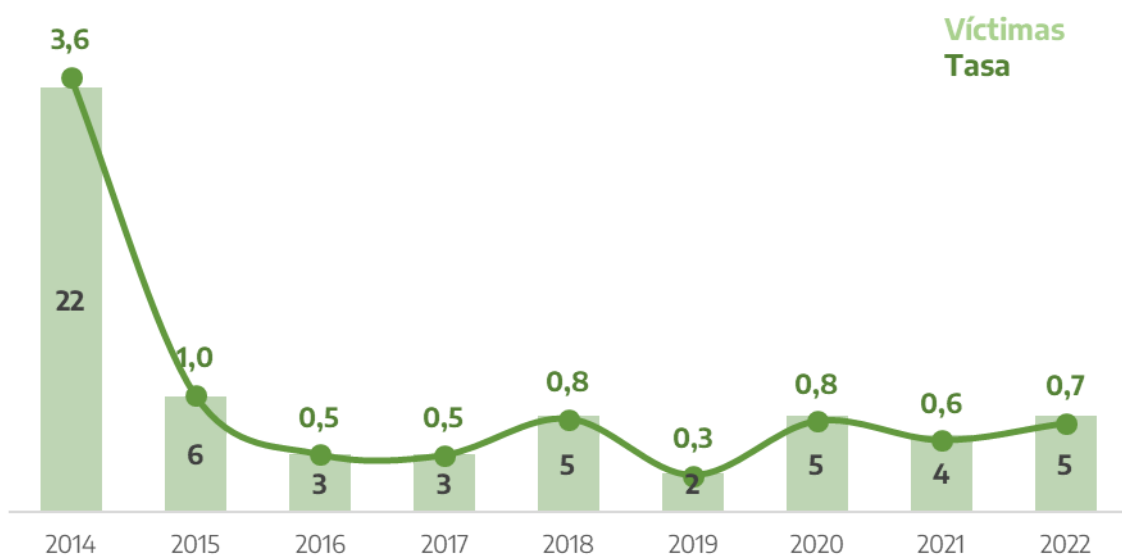

Fuente: Sistema Nacional de Información Criminal - Sistema Alerta Temprana (SNIC - SAT), Ministerio de Seguridad de la Nación e INDEC.

Tabla 20. Víctimas de homicidios dolosos en grado de tentativa por departamento. Valores absolutos, tasas cada 100.000 habitantes y variaciones interanuales. Provincia de Neuquén. Años 2021-2022

Departamento	Cantidad de víctimas		Tasa		Variación 2022/2021
	2021	2022	2021	2022	
Aluminé	-	-	-	-	///
Añelo	2	-	11,6	-	-100,0%
Catán Lil	-	-	-	-	///
Collón Curá	-	-	-	-	///
Confluencia	1	4	0,2	0,9	296,2%
Chos Malal	-	-	-	-	///
Huiliches	-	-	-	-	///
Lácar	-	-	-	-	///
Loncopué	1	-	12,6	-	-100,0%
Los Lagos	-	-	-	-	///
Minas	-	-	-	-	///
Ñorquín	-	-	-	-	///
Pehuenches	-	-	-	-	///
Picún Leufú	-	-	-	-	///
Picunches	-	-	-	-	///
Zapala	-	1	-	2,5	///
Departamento sin determinar	-	-	///	///	///
Total provincia	4	5	0,6	0,7	23,5%

Referencias: (-) Cero absoluto. (///) No corresponde.

Fuente: Sistema Nacional de Información Criminal - Sistema Alerta Temprana (SNIC - SAT), Ministerio de Seguridad de la Nación e INDEC.

3.3. Muertes en accidentes viales.

Tabla 21. Víctimas de muertes en accidentes viales por año. Valores absolutos, tasas cada 100.000 habitantes y variaciones interanuales. Provincia de Neuquén. Años 2014-2022

Año	Víctimas	Tasa
2014	7	1,1
2015	99	16,0
2016	93	14,8
2017	85	13,3
2018	80	12,4
2019	83	12,7
2020	50	7,5
2021	63	9,4
2022	68	10,0
Variación 2022/2021	7,9%	6,6%

Fuente: Sistema Nacional de Información Criminal - Sistema Alerta Temprana (SNIC - SAT), Ministerio de Seguridad de la Nación e INDEC.

Gráfico 16. Víctimas de muertes en accidentes viales por año. Valores absolutos y tasas cada 100.000 habitantes. Provincia de Neuquén. Años 2014-2022

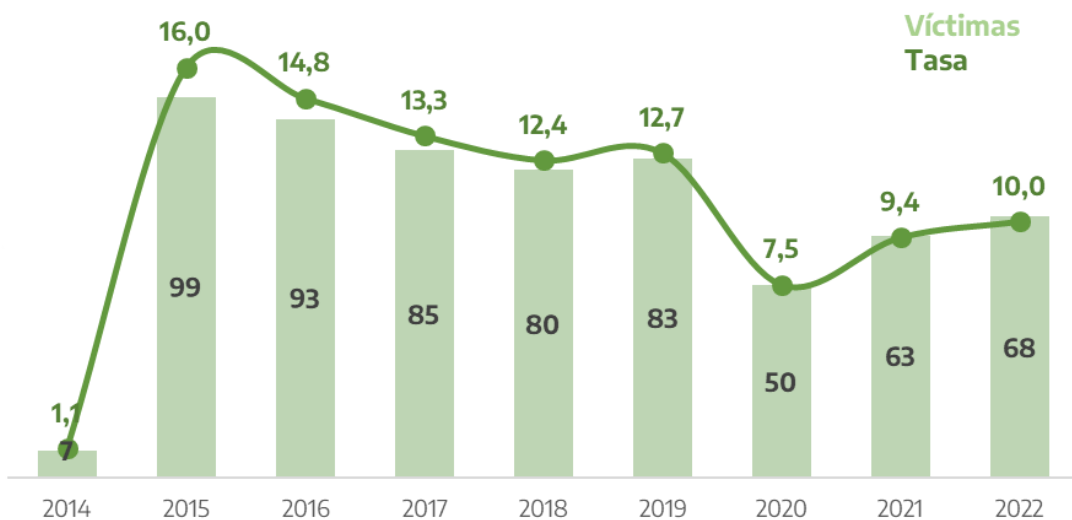

Fuente: Sistema Nacional de Información Criminal - Sistema Alerta Temprana (SNIC - SAT), Ministerio de Seguridad de la Nación e INDEC.

Tabla 22. Víctimas de muertes en accidentes viales por departamento. Valores absolutos, tasas cada 100.000 habitantes y variaciones interanuales. Provincia de Neuquén. Años 2021-2022

Departamento	Cantidad de víctimas		Tasa		Variación 2022/2021
	2021	2022	2021	2022	
Aluminé	2	1	16,6	8,1	-51,4%
Añelo	5	3	29,0	16,8	-42,2%
Catán Lil	-	1	-	34,2	///
Collón Curá	2	7	40,5	141,3	248,7%
Confluencia	27	31	6,3	7,1	13,7%
Chos Malal	-	2	-	11,5	///
Huiliches	-	3	-	16,4	///
Lácar	5	2	13,0	5,1	-60,7%
Loncopué	-	-	-	-	///
Los Lagos	2	1	11,0	5,3	-51,6%
Minas	-	4	-	50,1	///
Ñorquín	-	-	-	-	///
Pehuenches	2	2	5,5	5,4	-2,9%
Picún Leufú	5	2	93,8	37,2	-60,3%
Picunches	6	6	73,8	73,3	-0,7%
Zapala	7	3	17,2	7,4	-57,4%
Departamento sin determinar	-	-	///	///	///
Total provincia	63	68	9,4	10,0	6,6%

Referencias: (-) Cero absoluto. (///) No corresponde.

Fuente: Sistema Nacional de Información Criminal - Sistema Alerta Temprana (SNIC - SAT), Ministerio de Seguridad de la Nación e INDEC.

3.4. Homicidios culposos por otros hechos.

Tabla 23. Víctimas de homicidios culposos por otros hechos por año. Valores absolutos, tasas cada 100.000 habitantes y variaciones interanuales. Provincia de Neuquén. Años 2014-2022

Año	Víctimas	Tasa
2014	18	2,9
2015	5	0,8
2016	12	1,9
2017	3	0,5
2018	17	2,6
2019	9	1,4
2020	4	0,6
2021	7	1,0
2022	5	0,7
Variación 2022/2021	-28,6%	-29,4%

Fuente: Sistema Nacional de Información Criminal - Sistema Alerta Temprana (SNIC - SAT), Ministerio de Seguridad de la Nación e INDEC.

Gráfico 17. Víctimas de homicidios culposos por otros hechos por año. Valores absolutos y tasas cada 100.000 habitantes. Provincia de Neuquén. Años 2014-2022

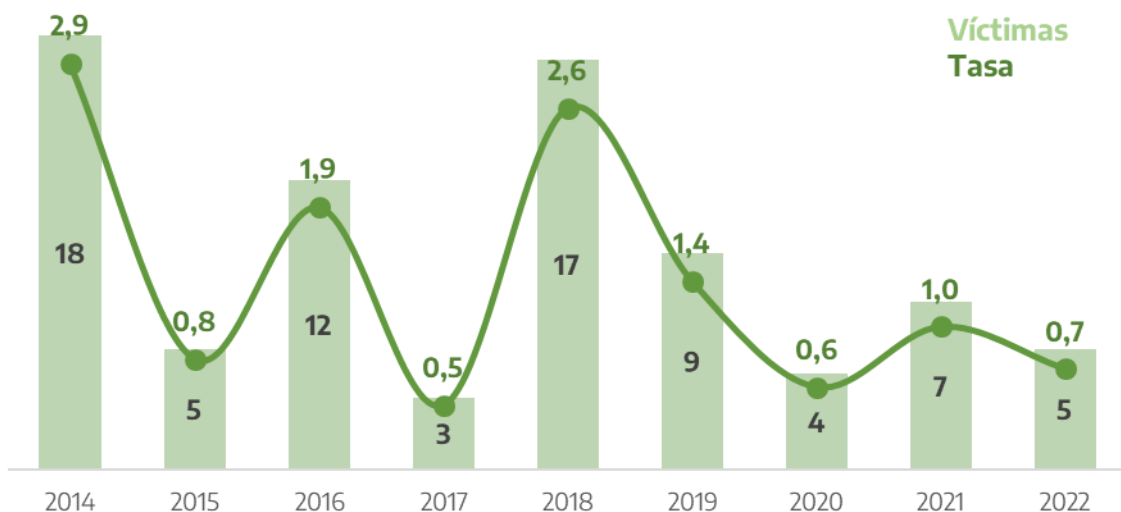

Fuente: Sistema Nacional de Información Criminal - Sistema Alerta Temprana (SNIC - SAT), Ministerio de Seguridad de la Nación e INDEC.

Tabla 24. Víctimas de homicidios culposos por otros hechos por departamento. Valores absolutos, tasas cada 100.000 habitantes y variaciones interanuales. Provincia de Neuquén. Años 2021-2022

Departamento	Cantidad de víctimas		Tasa		Variación 2022/2021
	2021	2022	2021	2022	
Aluminé	2	-	16,6	-	-100,0%
Añelo	2	-	11,6	-	-100,0%
Catán Lil	-	-	-	-	///
Collón Curá	-	-	-	-	///
Confluencia	2	5	0,5	1,1	147,6%
Chos Malal	-	-	-	-	///
Huiliches	-	-	-	-	///
Lácar	-	-	-	-	///
Loncopué	-	-	-	-	///
Los Lagos	1	-	5,5	-	-100,0%
Minas	-	-	-	-	///
Ñorquín	-	-	-	-	///
Pehuenches	-	-	-	-	///
Picún Leufú	-	-	-	-	///
Picunches	-	-	-	-	///
Zapala	-	-	-	-	///
Departamento sin determinar	-	-	///	///	///
Total provincia	7	5	1,0	0,7	-29,4%

Referencias: (-) Cero absoluto. (///) No corresponde.

Fuente: Sistema Nacional de Información Criminal - Sistema Alerta Temprana (SNIC - SAT), Ministerio de Seguridad de la Nación e INDEC.

3.5. Lesiones dolosas.

Tabla 25. Víctimas de lesiones dolosas por año. Valores absolutos, tasas cada 100.000 habitantes y variaciones interanuales. Provincia de Neuquén. Años 2014-2022

Año	Víctimas	Tasa
2014	2.049	335,7
2015	1.914	308,8
2016	1.737	276,2
2017	1.491	233,7
2018	1.474	227,9
2019	1.516	231,3
2020	1.401	211,0
2021	1.308	194,5
2022	1.480	217,4
Variación 2022/2021	13,1%	11,8%

Fuente: Sistema Nacional de Información Criminal - Sistema Alerta Temprana (SNIC - SAT), Ministerio de Seguridad de la Nación e INDEC.

Gráfico 18. Víctimas de lesiones dolosas por año. Valores absolutos y tasas cada 100.000 habitantes. Provincia de Neuquén. Años 2014-2022



Fuente: Sistema Nacional de Información Criminal - Sistema Alerta Temprana (SNIC - SAT), Ministerio de Seguridad de la Nación e INDEC.

Tabla 26. Víctimas de lesiones dolosas por departamento. Valores absolutos, tasas cada 100.000 habitantes y variaciones interanuales. Provincia de Neuquén. Años 2021-2022

Departamento	Cantidad de víctimas		Tasa		Variación 2022/2021
	2021	2022	2021	2022	
Aluminé	10	26	82,9	209,7	152,8%
Añelo	20	22	115,9	122,8	6,0%
Catán Lil	2	-	68,7	-	-100,0%
Collón Curá	15	10	303,8	201,8	-33,6%
Confluencia	827	897	191,9	206,1	7,4%
Chos Malal	28	51	161,6	292,8	81,2%
Huiliches	30	52	166,0	284,1	71,2%
Lácar	113	80	294,0	204,6	-30,4%
Loncopué	17	20	214,9	251,2	16,9%
Los Lagos	41	69	224,7	365,8	62,8%
Minas	18	21	226,0	262,8	16,3%
Ñorquín	9	11	148,5	180,6	21,6%
Pehuenches	41	72	113,3	193,1	70,4%
Picún Leufú	10	7	187,6	130,2	-30,6%
Picunches	20	17	246,0	207,6	-15,6%
Zapala	105	120	258,7	294,1	13,7%
Departamento sin determinar	2	5	///	///	///
Total provincia	1.308	1.480	194,5	217,4	11,8%

Referencias: (-) Cero absoluto. (///) No corresponde.

Fuente: Sistema Nacional de Información Criminal - Sistema Alerta Temprana (SNIC - SAT), Ministerio de Seguridad de la Nación e INDEC.

3.6. Lesiones culposas.

Tabla 27. Víctimas de lesiones culposas en accidentes viales por año. Valores absolutos, tasas cada 100.000 habitantes y variaciones interanuales. Provincia de Neuquén. Años 2014-2022

Año	Víctimas	Tasa
2014	74	12,1
2015	133	21,5
2016	2.559	406,9
2017	2.605	408,4
2018	2.545	393,5
2019	2.547	388,6
2020	1.382	208,1
2021	1.635	243,1
2022	1.996	293,2
Variación 2022/2021	22,1%	20,6%

Fuente: Sistema Nacional de Información Criminal - Sistema Alerta Temprana (SNIC - SAT), Ministerio de Seguridad de la Nación e INDEC.

Gráfico 19. Víctimas de lesiones culposas en accidentes viales por año. Valores absolutos y tasas cada 100.000 habitantes. Provincia de Neuquén. Años 2014-2022

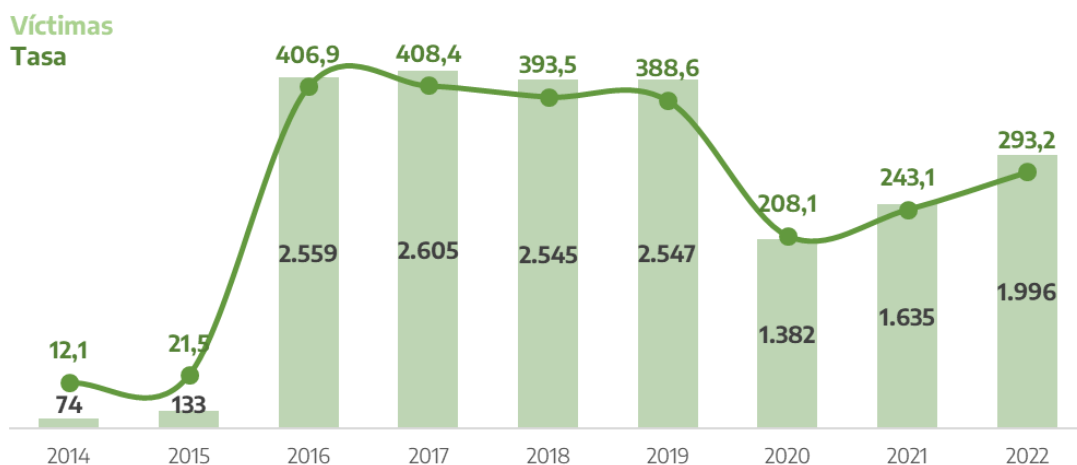

Fuente: Sistema Nacional de Información Criminal - Sistema Alerta Temprana (SNIC - SAT), Ministerio de Seguridad de la Nación e INDEC.

Tabla 28. Víctimas de lesiones culposas en accidentes viales por departamento. Valores absolutos, tasas cada 100.000 habitantes y variaciones interanuales. Provincia de Neuquén. Años 2021-2022

Departamento	Cantidad de víctimas		Tasa		Variación 2022/2021
	2021	2022	2021	2022	
Aluminé	2	11	16,6	88,7	434,8%
Añelo	2	33	11,6	184,3	1.489,9%
Catán Lil	-	3	-	102,5	///
Collón Curá	76	136	1.539,4	2.744,7	78,3%
Confluencia	1.206	1.315	279,8	302,2	8,0%
Chos Malal	48	51	277,0	292,8	5,7%
Huiliches	77	71	426,0	387,9	-8,9%
Lácar	102	102	265,4	260,9	-1,7%
Loncopué	-	1	-	12,6	///
Los Lagos	19	42	104,1	222,7	113,8%
Minas	-	5	-	62,6	///
Ñorquín	1	7	16,5	114,9	596,6%
Pehuenches	5	28	13,8	75,1	443,5%
Picún Leufú	-	28	-	520,9	///
Picunches	2	54	24,6	659,5	2.580,9%
Zapala	89	109	219,3	267,1	21,8%
Departamento sin determinar	6	-	///	///	///
Total provincia	1.635	1.996	243,1	293,2	20,6%

Referencias: (-) Cero absoluto. (///) No corresponde.

Fuente: Sistema Nacional de Información Criminal - Sistema Alerta Temprana (SNIC - SAT), Ministerio de Seguridad de la Nación e INDEC.

3.7. Lesiones culposas por otros hechos.

Tabla 29. Víctimas de lesiones culposas por otros hechos por año. Valores absolutos, tasas cada 100.000 habitantes y variaciones interanuales. Provincia de Neuquén. Años 2014-2022

Año	Víctimas	Tasa
2014	154	25,2
2015	72	11,6
2016	91	14,5
2017	105	16,5
2018	114	17,6
2019	68	10,4
2020	54	8,1
2021	61	9,1
2022	43	6,3
Variación 2022/2021	-29,5%	-30,4%

Fuente: Sistema Nacional de Información Criminal - Sistema Alerta Temprana (SNIC - SAT), Ministerio de Seguridad de la Nación e INDEC.

Gráfico 20. Víctimas de lesiones culposas por otros hechos por año. Valores absolutos y tasas cada 100.000 habitantes. Provincia de Neuquén. Años 2014-2022



Fuente: Sistema Nacional de Información Criminal - Sistema Alerta Temprana (SNIC - SAT), Ministerio de Seguridad de la Nación e INDEC.

Tabla 30. Víctimas de lesiones culposas por otros hechos por departamento. Valores absolutos, tasas cada 100.000 habitantes y variaciones interanuales. Provincia de Neuquén. Años 2021-2022

Departamento	Cantidad de víctimas		Tasa		Variación 2022/2021
	2021	2022	2021	2022	
Aluminé	4	10	33,2	80,6	143,1%
Añelo	3	-	17,4	-	-100,0%
Catán Lil	-	-	-	-	///
Collón Curá	-	-	-	-	///
Confluencia	43	18	10,0	4,1	-58,5%
Chos Malal	-	-	-	-	///
Huiliches	-	-	-	-	///
Lácar	-	-	-	-	///
Loncopué	5	4	63,2	50,2	-20,5%
Los Lagos	1	9	5,5	47,7	770,7%
Minas	-	-	-	-	///
Ñorquín	-	-	-	-	///
Pehuenches	3	1	8,3	2,7	-67,6%
Picún Leufú	-	-	-	-	///
Picunches	-	-	-	-	///
Zapala	2	-	4,9	-	-100,0%
Departamento sin determinar	-	1	///	///	///
Total provincia	61	43	9,1	6,3	-30,4%

Referencias: (-) Cero absoluto. (///) No corresponde.

Fuente: Sistema Nacional de Información Criminal - Sistema Alerta Temprana (SNIC - SAT), Ministerio de Seguridad de la Nación e INDEC.

3.8. Otros delitos contra las personas.

Tabla 31. Víctimas de otros delitos contra las personas por año. Valores absolutos, tasas cada 100.000 habitantes y variaciones interanuales. Provincia de Neuquén. Años 2014-2022

Año	Víctimas	Tasa
2014	487	79,8
2015	1.028	165,9
2016	1.180	187,6
2017	1.164	182,5
2018	935	144,6
2019	1.284	195,9
2020	1.180	177,7
2021	1.236	183,8
2022	1.481	217,6
Variación 2022/2021	19,8%	18,4%

Fuente: Sistema Nacional de Información Criminal - Sistema Alerta Temprana (SNIC - SAT), Ministerio de Seguridad de la Nación e INDEC.

Gráfico 21. Víctimas de otros delitos contra las personas por año. Valores absolutos y tasas cada 100.000 habitantes. Provincia de Neuquén. Años 2014-2022

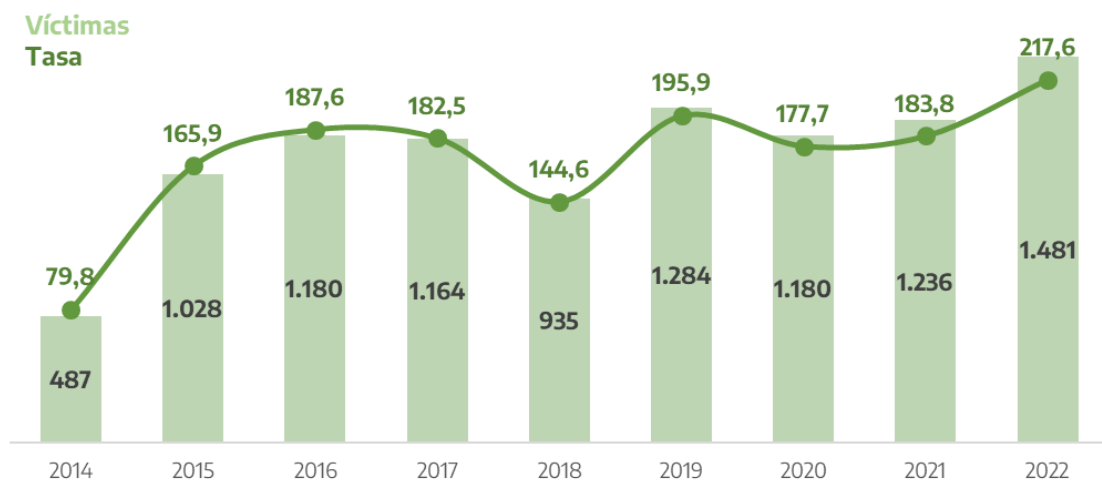

Fuente: Sistema Nacional de Información Criminal - Sistema Alerta Temprana (SNIC - SAT), Ministerio de Seguridad de la Nación e INDEC.

Tabla 32. Víctimas de otros delitos contra las personas por departamento. Valores absolutos, tasas cada 100.000 habitantes y variaciones interanuales. Provincia de Neuquén. Años 2021-2022

Departamento	Cantidad de víctimas		Tasa		Variación 2022/2021
	2021	2022	2021	2022	
Aluminé	7	14	58,1	112,9	94,5%
Añelo	23	13	133,3	72,6	-45,5%
Catán Lil	17	-	583,8	-	-100,0%
Collón Curá	-	-	-	-	///
Confluencia	1.012	1.295	234,8	297,6	26,8%
Chos Malal	2	17	11,5	97,6	745,5%
Huiliches	5	10	27,7	54,6	97,5%
Lácar	80	50	208,2	127,9	-38,6%
Loncopué	-	4	-	50,2	///
Los Lagos	6	16	32,9	84,8	158,0%
Minas	1	5	12,6	62,6	398,3%
Ñorquín	1	1	16,5	16,4	-0,5%
Pehuenches	13	24	35,9	64,4	79,2%
Picún Leufú	1	2	18,8	37,2	98,3%
Picunches	2	17	24,6	207,6	744,0%
Zapala	57	10	140,4	24,5	-82,5%
Departamento sin determinar	9	3	///	///	///
Total provincia	1.236	1.481	183,8	217,6	18,4%

Referencias: (-) Cero absoluto. (///) No corresponde.

Fuente: Sistema Nacional de Información Criminal - Sistema Alerta Temprana (SNIC - SAT), Ministerio de Seguridad de la Nación e INDEC.

3.9. Delitos contra el honor.

Tabla 33. Víctimas de delitos contra el honor por año. Valores absolutos, tasas cada 100.000 habitantes y variaciones interanuales. Provincia de Neuquén. Años 2014-2022

Año	Víctimas	Tasa
2014	46	7,5
2015	19	3,1
2016	20	3,2
2017	4	0,6
2018	8	1,2
2019	3	0,5
2020	13	2,0
2021	8	1,2
2022	7	1,0
Variación 2022/2021	-12,5%	-13,6%

Fuente: Sistema Nacional de Información Criminal - Sistema Alerta Temprana (SNIC - SAT), Ministerio de Seguridad de la Nación e INDEC.

Gráfico 22. Víctimas de delitos contra el honor por año. Valores absolutos y tasas cada 100.000 habitantes. Provincia de Neuquén. Años 2014-2022



Fuente: Sistema Nacional de Información Criminal - Sistema Alerta Temprana (SNIC - SAT), Ministerio de Seguridad de la Nación e INDEC.

Tabla 34. Víctimas de delitos contra el honor por departamento. Valores absolutos, tasas cada 100.000 habitantes y variaciones interanuales. Provincia de Neuquén. Años 2021-2022

Departamento	Cantidad de víctimas		Tasa		Variación 2022/2021
	2021	2022	2021	2022	
Aluminé	-	-	-	-	///
Añelo	-	-	-	-	///
Catán Lil	-	-	-	-	///
Collón Curá	-	-	-	-	///
Confluencia	7	1	1,6	0,2	-85,8%
Chos Malal	-	-	-	-	///
Huiliches	-	-	-	-	///
Lácar	-	-	-	-	///
Loncopué	-	-	-	-	///
Los Lagos	-	-	-	-	///
Minas	-	-	-	-	///
Ñorquín	1	-	16,5	-	-100,0%
Pehuenches	-	-	-	-	///
Picún Leufú	-	-	-	-	///
Picunches	-	5	-	61,1	///
Zapala	-	1	-	2,5	///
Departamento sin determinar	-	-	///	///	///
Total provincia	8	7	1,2	1,0	-13,6%

Referencias: (-) Cero absoluto. (///) No corresponde.

Fuente: Sistema Nacional de Información Criminal - Sistema Alerta Temprana (SNIC - SAT), Ministerio de Seguridad de la Nación e INDEC.

3.10. Abusos sexuales con acceso carnal (violaciones).

Tabla 35. Víctimas de abusos sexuales con acceso carnal (violaciones) por año. Valores absolutos, tasas cada 100.000 habitantes y variaciones interanuales. Provincia de Neuquén. Años 2014-2022

Año	Víctimas	Tasa
2014	66	10,8
2015	49	7,9
2016	42	6,7
2017	26	4,1
2018	52	8,0
2019	34	5,2
2020	35	5,3
2021	53	7,9
2022	64	9,4
Variación 2022/2021	20,8%	19,3%

Fuente: Sistema Nacional de Información Criminal - Sistema Alerta Temprana (SNIC - SAT), Ministerio de Seguridad de la Nación e INDEC.

Gráfico 23. Víctimas de abusos sexuales con acceso carnal (violaciones) por año. Valores absolutos, tasas cada 100.000 habitantes. Provincia de Neuquén. Años 2014-2022



Fuente: Sistema Nacional de Información Criminal - Sistema Alerta Temprana (SNIC - SAT), Ministerio de Seguridad de la Nación e INDEC.

Tabla 36. Víctimas de abusos sexuales con acceso carnal (violaciones) por departamento. Valores absolutos, tasas cada 100.000 habitantes y variaciones interanuales. Provincia de Neuquén. Años 2021-2022

Departamento	Cantidad de víctimas		Tasa		Variación 2022/2021
	2021	2022	2021	2022	
Aluminé	1	1	8,3	8,1	-2,8%
Añelo	6	-	34,8	-	-100,0%
Catán Lil	-	-	-	-	///
Collón Curá	-	-	-	-	///
Confluencia	27	46	6,3	10,6	68,8%
Chos Malal	3	6	17,3	34,4	98,9%
Huiliches	-	-	-	-	///
Lácar	12	4	31,2	10,2	-67,2%
Loncopué	1	1	12,6	12,6	-0,6%
Los Lagos	1	-	5,5	-	-100,0%
Minas	-	-	-	-	///
Ñorquín	-	-	-	-	///
Pehuenches	2	1	5,5	2,7	-51,5%
Picún Leufú	-	-	-	-	///
Picunches	-	-	-	-	///
Zapala	-	4	-	9,8	///
Departamento sin determinar	-	1	///	///	///
Total provincia	53	64	7,9	9,4	19,3%

Referencias: (-) Cero absoluto. (///) No corresponde.

Fuente: Sistema Nacional de Información Criminal - Sistema Alerta Temprana (SNIC - SAT), Ministerio de Seguridad de la Nación e INDEC.

3.11. Otros delitos contra la integridad sexual.

Tabla 37. Víctimas de otros delitos contra la integridad sexual por año. Valores absolutos, tasas cada 100.000 habitantes y variaciones interanuales. Provincia de Neuquén. Años 2014-2022

Año	Víctimas	Tasa
2014	118	19,3
2015	211	34,0
2016	246	39,1
2017	206	32,3
2018	231	35,7
2019	290	44,2
2020	289	43,5
2021	369	54,9
2022	342	50,2
Variación 2022/2021	-7,3%	-8,4%

Fuente: Sistema Nacional de Información Criminal - Sistema Alerta Temprana (SNIC - SAT), Ministerio de Seguridad de la Nación e INDEC.

Gráfico 24. Víctimas de otros delitos contra la integridad sexual por año. Valores absolutos y tasas cada 100.000 habitantes. Provincia de Neuquén. Años 2014-2022

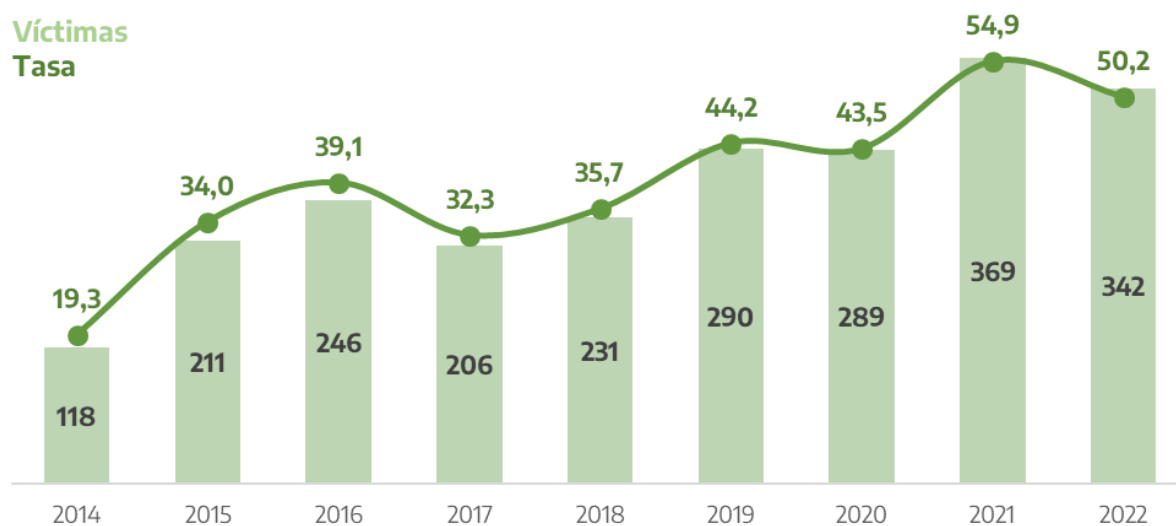

Fuente: Sistema Nacional de Información Criminal - Sistema Alerta Temprana (SNIC - SAT), Ministerio de Seguridad de la Nación e INDEC.

Tabla 38. Víctimas de otros delitos contra la integridad sexual por departamento. Valores absolutos, tasas cada 100.000 habitantes y variaciones interanuales. Provincia de Neuquén. Años 2021-2022

Departamento	Cantidad de víctimas		Tasa		Variación 2022/2021
	2021	2022	2021	2022	
Aluminé	5	7	41,5	56,5	36,1%
Añelo	2	8	11,6	44,7	285,4%
Catán Lil	-	-	-	-	///
Collón Curá	2	-	40,5	-	-100,0%
Confluencia	255	229	59,2	52,6	-11,0%
Chos Malal	7	15	40,4	86,1	113,2%
Huiliches	11	5	60,9	27,3	-55,1%
Lácar	31	27	80,7	69,1	-14,4%
Loncopué	8	1	101,1	12,6	-87,6%
Los Lagos	14	17	76,7	90,1	17,5%
Minas	11	2	138,1	25,0	-81,9%
Ñorquín	3	5	49,5	82,1	65,8%
Pehuenches	5	4	13,8	10,7	-22,4%
Picún Leufú	-	-	-	-	///
Picunches	3	10	36,9	122,1	231,0%
Zapala	12	11	29,6	27,0	-8,8%
Departamento sin determinar	-	1	///	///	///
Total provincia	369	342	54,9	50,2	-8,4%

Referencias: (-) Cero absoluto. (///) No corresponde.

Fuente: Sistema Nacional de Información Criminal - Sistema Alerta Temprana (SNIC - SAT), Ministerio de Seguridad de la Nación e INDEC.

3.12. Delitos contra el estado civil.

Tabla 39. Hechos de delitos contra el estado civil por año. Valores absolutos, tasas cada 100.000 habitantes y variaciones interanuales. Provincia de Neuquén. Años 2014-2022

Año	Hechos	Tasa
2014	15	2,5
2015	9	1,5
2016	-	-
2017	-	-
2018	12	1,9
2019	7	1,1
2020	-	-
2021	-	-
2022	4	0,6
Variación 2022/2021	///	///

Referencias: (-) Cero absoluto. (///) No corresponde.

Fuente: Sistema Nacional de Información Criminal - Sistema Alerta Temprana (SNIC - SAT), Ministerio de Seguridad de la Nación e INDEC.

Gráfico 25. Hechos de delitos contra el estado civil por año. Valores absolutos y tasas cada 100.000 habitantes. Provincia de Neuquén. Años 2014-2022



Fuente: Sistema Nacional de Información Criminal - Sistema Alerta Temprana (SNIC - SAT), Ministerio de Seguridad de la Nación e INDEC.

Tabla 40. Hechos de delitos contra el estado civil por departamento. Valores absolutos, tasas cada 100.000 habitantes y variaciones interanuales. Provincia de Neuquén. Años 2021-2022

Departamento	Cantidad de hechos		Tasa		Variación 2022/2021
	2021	2022	2021	2022	
Aluminé	-	-	-	-	///
Añelo	-	-	-	-	///
Catán Lil	-	-	-	-	///
Collón Curá	-	-	-	-	///
Confluencia	-	3	-	0,7	///
Chos Malal	-	-	-	-	///
Huiliches	-	-	-	-	///
Lácar	-	-	-	-	///
Loncopué	-	-	-	-	///
Los Lagos	-	-	-	-	///
Minas	-	-	-	-	///
Ñorquín	-	-	-	-	///
Pehuenches	-	-	-	-	///
Picún Leufú	-	-	-	-	///
Picunches	-	-	-	-	///
Zapala	-	-	-	-	///
Departamento sin determinar	-	1	///	///	///
Total provincia	-	4	-	0,6	///

Referencias: (-) Cero absoluto. (///) No corresponde.

Fuente: Sistema Nacional de Información Criminal - Sistema Alerta Temprana (SNIC - SAT), Ministerio de Seguridad de la Nación e INDEC.

3.13. Amenazas.

Tabla 41. Hechos de amenazas por año. Valores absolutos, tasas cada 100.000 habitantes y variaciones interanuales. Provincia de Neuquén. Años 2014-2022

Año	Hechos	Tasa
2014	2.895	474,2
2015	2.566	414,0
2016	2.567	408,2
2017	2.016	316,0
2018	1.874	289,7
2019	1.887	287,9
2020	1.703	256,5
2021	1.819	270,5
2022	1.756	258,0
Variación 2022/2021	-3,5%	-4,6%

Fuente: Sistema Nacional de Información Criminal - Sistema Alerta Temprana (SNIC - SAT), Ministerio de Seguridad de la Nación e INDEC.

Gráfico 26. Hechos de amenazas por año. Valores absolutos y tasas cada 100.000 habitantes. Provincia de Neuquén. Años 2014-2022

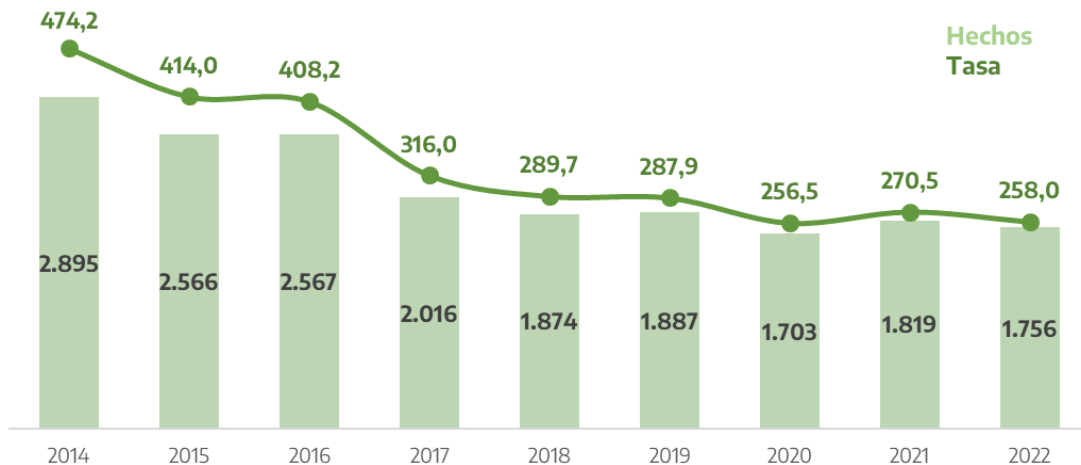

Fuente: Sistema Nacional de Información Criminal - Sistema Alerta Temprana (SNIC - SAT), Ministerio de Seguridad de la Nación e INDEC.

Tabla 42. Hechos de amenazas por departamento. Valores absolutos, tasas cada 100.000 habitantes y variaciones interanuales. Provincia de Neuquén. Años 2021-2022

Departamento	Cantidad de hechos		Tasa		Variación 2022/2021
	2021	2022	2021	2022	
Aluminé	36	36	298,6	290,3	-2,8%
Añelo	31	33	179,6	184,3	2,6%
Catán Lil	9	-	309,1	-	-100,0%
Collón Curá	17	7	344,3	141,3	-59,0%
Confluencia	1.034	1.126	239,9	258,8	7,9%
Chos Malal	67	37	386,7	212,4	-45,1%
Huiliches	25	23	138,3	125,7	-9,1%
Lácar	158	116	411,1	296,7	-27,8%
Loncopué	26	27	328,7	339,2	3,2%
Los Lagos	103	86	564,4	455,9	-19,2%
Minas	43	25	540,0	312,9	-42,1%
Ñorquín	17	28	280,4	459,6	63,9%
Pehuenches	55	35	152,0	93,9	-38,2%
Picún Leufú	11	10	206,4	186,0	-9,9%
Picunches	32	52	393,6	635,1	61,3%
Zapala	154	114	379,4	279,4	-26,4%
Departamento sin determinar	1	1	///	///	///
Total provincia	1.819	1.756	270,5	258,0	-4,6%

Referencias: (-) Cero absoluto. (///) No corresponde.

Fuente: Sistema Nacional de Información Criminal - Sistema Alerta Temprana (SNIC - SAT), Ministerio de Seguridad de la Nación e INDEC.

3.14.1. Trata de personas simple.

Tabla 43. Víctimas de trata de personas simple por año. Valores absolutos, tasas cada 100.000 habitantes y variaciones interanuales. Provincia de Neuquén. Años 2017-2022

Año	Víctimas	Tasa
2017	14	2,2
2018	3	0,5
2019	-	-
2020	-	-
2021	7	1,0
2022	16	2,4
Variación 2022/2021	128,6%	125,8%

Referencias: (-) Cero absoluto.

Fuente: Sistema Nacional de Información Criminal - Sistema Alerta Temprana (SNIC - SAT), Ministerio de Seguridad de la Nación e INDEC.

Gráfico 27. Víctimas de trata de personas simple por año. Valores absolutos y tasas cada 100.000 habitantes. Provincia de Neuquén. Años 2017-2022

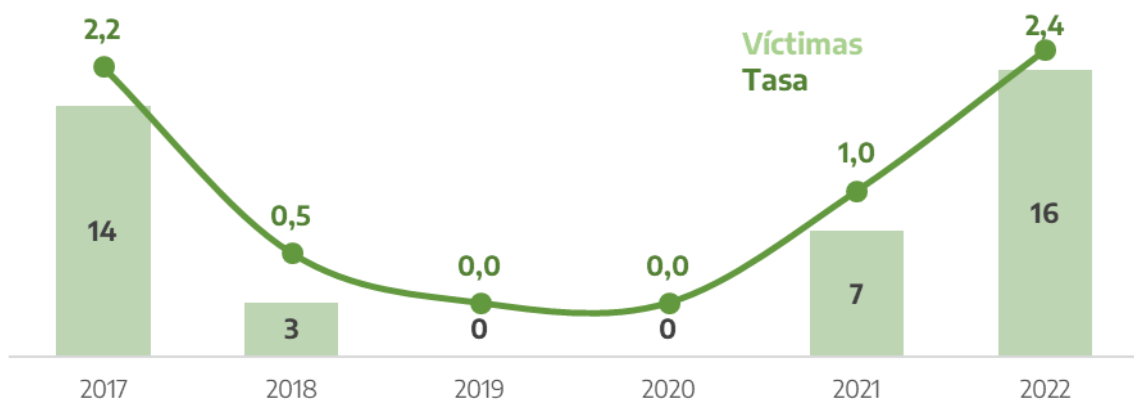

Fuente: Sistema Nacional de Información Criminal - Sistema Alerta Temprana (SNIC - SAT), Ministerio de Seguridad de la Nación e INDEC.

Tabla 44. Víctimas de trata de personas simple por departamento. Valores absolutos, tasas cada 100.000 habitantes y variaciones interanuales. Provincia de Neuquén. Años 2021-2022

Departamento	Cantidad de víctimas		Tasa		Variación 2022/2021
	2021	2022	2021	2022	
Aluminé	-	-	-	-	///
Añelo	-	-	-	-	///
Catán Lil	-	-	-	-	///
Collón Curá	-	-	-	-	///
Confluencia	-	-	-	-	///
Chos Malal	-	-	-	-	///
Huiliches	-	-	-	-	///
Lácar	-	-	-	-	///
Loncopué	-	-	-	-	///
Los Lagos	-	-	-	-	///
Minas	-	-	-	-	///
Ñorquín	-	-	-	-	///
Pehuenches	-	-	-	-	///
Picún Leufú	-	-	-	-	///
Picunches	-	-	-	-	///
Zapala	-	-	-	-	///
Departamento sin determinar	7	16	///	///	///
Total provincia	7	16	1,0	2,4	125,8%

Referencias: (-) Cero absoluto. (///) No corresponde.

Fuente: Sistema Nacional de Información Criminal - Sistema Alerta Temprana (SNIC - SAT), Ministerio de Seguridad de la Nación e INDEC.

3.14.2. Trata de personas agravado.

Tabla 45. Víctimas de trata de personas agravado por año. Valores absolutos, tasas cada 100.000 habitantes y variaciones interanuales. Provincia de Neuquén. Años 2017-2022

Año	Víctimas	Tasa
2017	-	-
2018	3	0,5
2019	-	-
2020	4	0,6
2021	-	-
2022	-	-
Variación 2022/2021	///	///

Referencias: (-) Cero absoluto. (///) No corresponde.

Fuente: Sistema Nacional de Información Criminal - Sistema Alerta Temprana (SNIC - SAT), Ministerio de Seguridad de la Nación e INDEC.

Gráfico 28. Víctimas de trata de personas agravado por año. Valores absolutos y tasas cada 100.000 habitantes. Provincia de Neuquén. Años 2017-2022

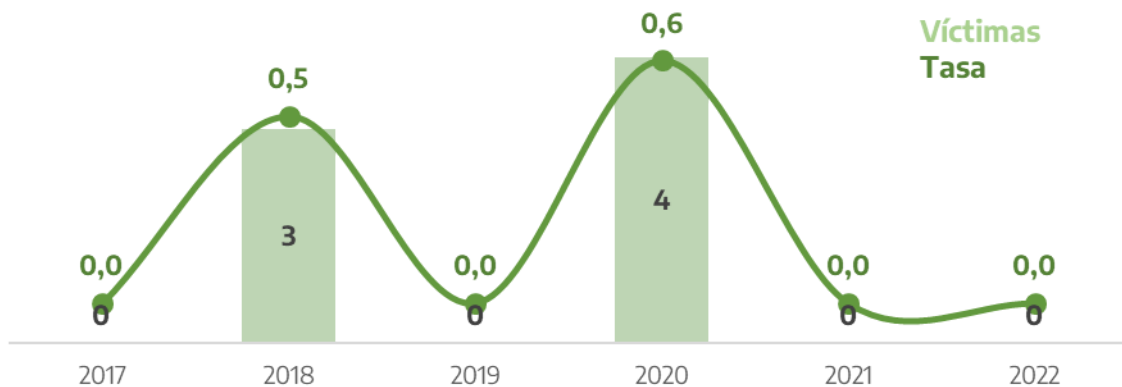

Fuente: Sistema Nacional de Información Criminal - Sistema Alerta Temprana (SNIC - SAT), Ministerio de Seguridad de la Nación e INDEC.

Tabla 46. Víctimas de trata de personas agravado por departamento. Valores absolutos, tasas cada 100.000 habitantes y variaciones interanuales. Provincia de Neuquén. Años 2021-2022

Departamento	Cantidad de víctimas		Tasa		Variación 2022/2021
	2021	2022	2021	2022	
Aluminé	-	-	-	-	///
Añelo	-	-	-	-	///
Catán Lil	-	-	-	-	///
Collón Curá	-	-	-	-	///
Confluencia	-	-	-	-	///
Chos Malal	-	-	-	-	///
Huiliches	-	-	-	-	///
Lácar	-	-	-	-	///
Loncopué	-	-	-	-	///
Los Lagos	-	-	-	-	///
Minas	-	-	-	-	///
Ñorquín	-	-	-	-	///
Pehuenches	-	-	-	-	///
Picún Leufú	-	-	-	-	///
Picunches	-	-	-	-	///
Zapala	-	-	-	-	///
Departamento sin determinar	-	-	///	///	///
Total provincia	-	-	-	-	///

Referencias: (-) Cero absoluto. (///) No corresponde.

Fuente: Sistema Nacional de Información Criminal - Sistema Alerta Temprana (SNIC - SAT), Ministerio de Seguridad de la Nación e INDEC.

3.14.3. Otros delitos contra la libertad.

Tabla 47. Víctimas de otros delitos contra la libertad por año. Valores absolutos, tasas cada 100.000 habitantes y variaciones interanuales. Provincia de Neuquén. Años 2017-2022

Año	Víctimas	Tasa
2017	24	3,8
2018	14	2,2
2019	26	4,0
2020	13	2,0
2021	27	4,0
2022	74	10,9
Variación 2022/2021	174,1%	170,7%

Fuente: Sistema Nacional de Información Criminal - Sistema Alerta Temprana (SNIC - SAT), Ministerio de Seguridad de la Nación e INDEC.

Gráfico 29. Víctimas de otros delitos contra la libertad por año. Valores absolutos y tasas cada 100.000 habitantes. Provincia de Neuquén. Años 2017-2022

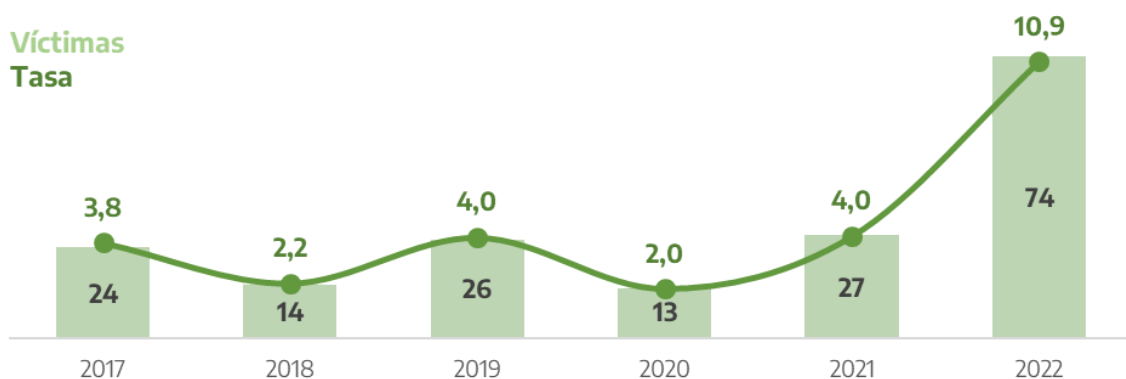

Fuente: Sistema Nacional de Información Criminal - Sistema Alerta Temprana (SNIC - SAT), Ministerio de Seguridad de la Nación e INDEC.

Tabla 48. Víctimas de otros delitos contra la libertad por departamento. Valores absolutos, tasas cada 100.000 habitantes y variaciones interanuales. Provincia de Neuquén. Años 2021-2022

Departamento	Cantidad de víctimas		Tasa		Variación 2022/2021
	2021	2022	2021	2022	
Aluminé	-	-	-	-	///
Añelo	-	-	-	-	///
Catán Lil	-	-	-	-	///
Collón Curá	2	-	40,5	-	-100,0%
Confluencia	17	54	3,9	12,4	214,6%
Chos Malal	1	5	5,8	28,7	397,4%
Huiliches	-	1	-	5,5	///
Lácar	2	4	5,2	10,2	96,6%
Loncopué	-	-	-	-	///
Los Lagos	-	1	-	5,3	///
Minas	1	3	12,6	37,5	199,0%
Ñorquín	-	-	-	-	///
Pehuenches	2	3	5,5	8,0	45,6%
Picún Leufú	-	1	-	18,6	///
Picunches	-	-	-	-	///
Zapala	-	2	-	4,9	///
Departamento sin determinar	2	-	///	///	///
Total provincia	27	74	4,0	10,9	170,7%

Referencias: (-) Cero absoluto. (///) No corresponde.

Fuente: Sistema Nacional de Información Criminal - Sistema Alerta Temprana (SNIC - SAT), Ministerio de Seguridad de la Nación e INDEC.

3.15. Robos.

Tabla 49. Hechos de robos por año. Valores absolutos, tasas cada 100.000 habitantes y variaciones interanuales. Provincia de Neuquén. Años 2014-2022

Año	Hechos	Tasa
2014	13.305	2.179,5
2015	13.227	2.134,3
2016	13.593	2.161,4
2017	13.046	2.045,1
2018	12.253	1.894,5
2019	13.717	2.092,6
2020	10.309	1.552,4
2021	12.003	1.784,9
2022	12.537	1.841,7
Variación 2022/2021	4,4%	3,2%

Fuente: Sistema Nacional de Información Criminal - Sistema Alerta Temprana (SNIC - SAT), Ministerio de Seguridad de la Nación e INDEC.

Gráfico 30. Hechos de robos por año. Valores absolutos y tasas cada 100.000 habitantes. Provincia de Neuquén. Años 2014-2022

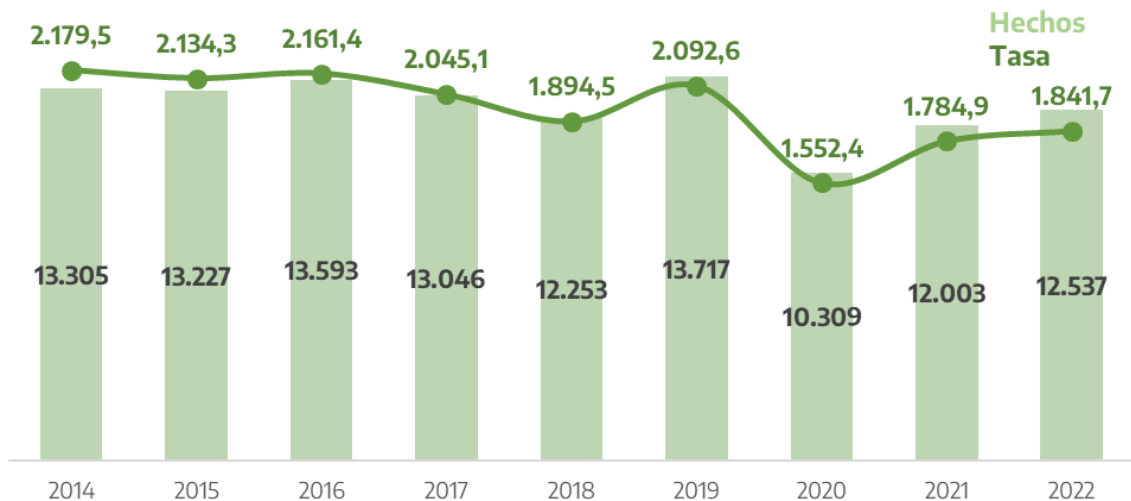

Fuente: Sistema Nacional de Información Criminal - Sistema Alerta Temprana (SNIC - SAT), Ministerio de Seguridad de la Nación e INDEC.

Tabla 50. Hechos de robos por departamento. Valores absolutos, tasas cada 100.000 habitantes y variaciones interanuales. Provincia de Neuquén. Años 2021-2022

Departamento	Cantidad de hechos		Tasa		Variación 2022/2021
	2021	2022	2021	2022	
Aluminé	40	26	331,8	209,7	-36,8%
Añelo	337	274	1.952,7	1.529,9	-21,7%
Catán Lil	10	1	343,4	34,2	-90,1%
Collón Curá	20	9	405,1	181,6	-55,2%
Confluencia	10.367	11.199	2.405,1	2.573,6	7,0%
Chos Malal	40	37	230,9	212,4	-8,0%
Huiliches	40	61	221,3	333,3	50,6%
Lácar	375	312	975,8	798,0	-18,2%
Loncopué	16	13	202,3	163,3	-19,3%
Los Lagos	111	73	608,3	387,0	-36,4%
Minas	31	24	389,3	300,4	-22,8%
Ñorquín	10	10	165,0	164,1	-0,5%
Pehuenches	215	192	594,1	514,9	-13,3%
Picún Leufú	46	36	863,0	669,8	-22,4%
Picunches	42	64	516,6	781,6	51,3%
Zapala	298	196	734,2	480,4	-34,6%
Departamento sin determinar	5	10	///	///	///
Total provincia	12.003	12.537	1.784,9	1.841,7	3,2%

Referencias: (///) No corresponde.

Fuente: Sistema Nacional de Información Criminal - Sistema Alerta Temprana (SNIC - SAT), Ministerio de Seguridad de la Nación e INDEC.

3.16. Tentativas de robo (excluye las agravadas por el res. de lesiones y/o muerte).

Tabla 51. Hechos de tentativas de robos por año. Valores absolutos, tasas cada 100.000 habitantes y variaciones interanuales. Provincia de Neuquén. Años 2014-2022

Año	Hechos	Tasa
2014	1.177	192,8
2015	1.106	178,5
2016	1.229	195,4
2017	1.189	186,4
2018	1.162	179,7
2019	1.332	203,2
2020	947	142,6
2021	831	123,6
2022	779	114,4
Variación 2022/2021	-6,3%	-7,4%

Fuente: Sistema Nacional de Información Criminal - Sistema Alerta Temprana (SNIC - SAT), Ministerio de Seguridad de la Nación e INDEC.

Gráfico 31. Hechos de tentativas robos por año. Valores absolutos y tasas cada 100.000 habitantes. Provincia de Neuquén. Años 2014-2022

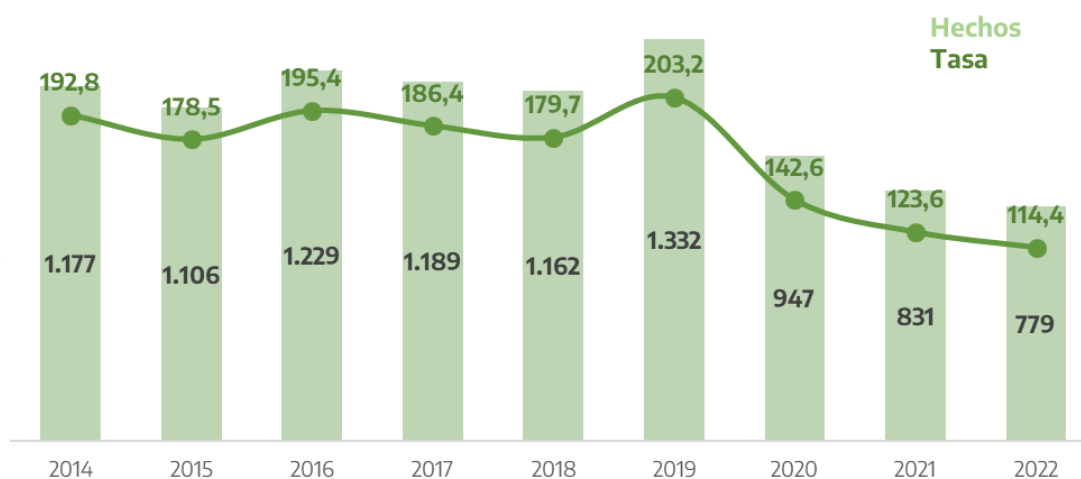

Fuente: Sistema Nacional de Información Criminal - Sistema Alerta Temprana (SNIC - SAT), Ministerio de Seguridad de la Nación e INDEC.

Tabla 52. Hechos de tentativas robos por departamento. Valores absolutos, tasas cada 100.000 habitantes y variaciones interanuales. Provincia de Neuquén. Años 2021-2022

Departamento	Cantidad de hechos		Tasa		Variación 2022/2021
	2021	2022	2021	2022	
Aluminé	-	-	-	-	///
Añelo	2	7	11,6	39,1	237,3%
Catán Lil	-	-	-	-	///
Collón Curá	-	1	-	20,2	///
Confluencia	730	701	169,4	161,1	-4,9%
Chos Malal	2	3	11,5	17,2	49,2%
Huiliches	3	2	16,6	10,9	-34,2%
Lácar	39	24	101,5	61,4	-39,5%
Loncopué	-	2	-	25,1	///
Los Lagos	1	1	5,5	5,3	-3,3%
Minas	-	-	-	-	///
Ñorquín	-	-	-	-	///
Pehuenches	14	14	38,7	37,5	-2,9%
Picún Leufú	-	1	-	18,6	///
Picunches	-	1	-	12,2	///
Zapala	40	22	98,6	53,9	-45,3%
Departamento sin determinar	-	-	///	///	///
Total provincia	831	779	123,6	114,4	-7,4%

Referencias: (-) Cero absoluto. (///) No corresponde.

Fuente: Sistema Nacional de Información Criminal - Sistema Alerta Temprana (SNIC - SAT), Ministerio de Seguridad de la Nación e INDEC.

3.17. Robos agravados por el resultado de lesiones y/o muertes.

Tabla 53. Hechos de robos agravados por el resultado de lesiones y/o muertes por año. Valores absolutos, tasas cada 100.000 habitantes y variaciones interanuales. Provincia de Neuquén. Años 2014-2022

Año	Hechos	Tasa
2014	612	100,3
2015	331	53,4
2016	233	37,0
2017	151	23,7
2018	166	25,7
2019	214	32,6
2020	170	25,6
2021	133	19,8
2022	82	12,0
Variación 2022/2021	-38,3%	-39,1%

Fuente: Sistema Nacional de Información Criminal - Sistema Alerta Temprana (SNIC - SAT), Ministerio de Seguridad de la Nación e INDEC.

Gráfico 32. Hechos de robos agravados por el resultado de lesiones y/o muertes por año. Valores absolutos y tasas cada 100.000 habitantes. Provincia de Neuquén. Años 2014-2022

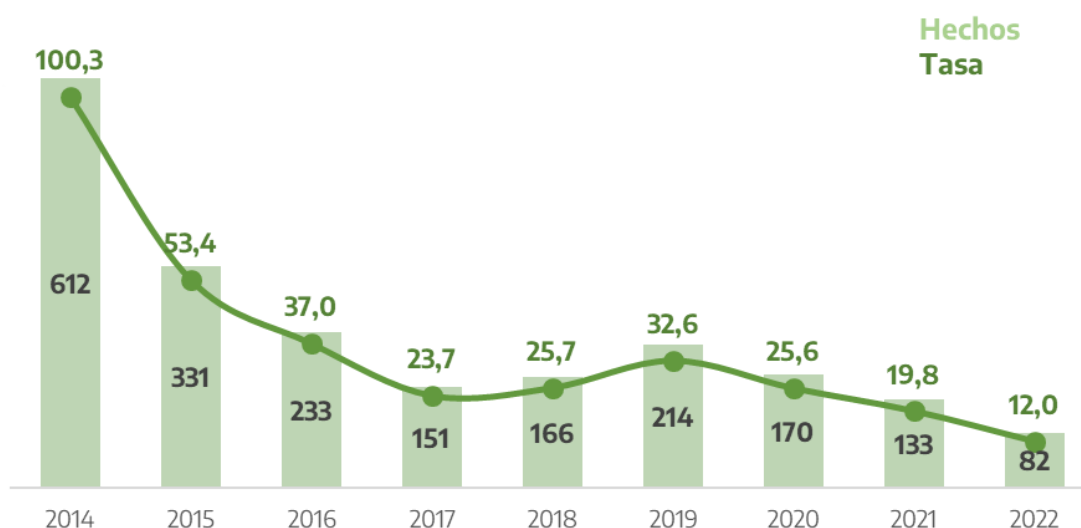

Fuente: Sistema Nacional de Información Criminal - Sistema Alerta Temprana (SNIC - SAT), Ministerio de Seguridad de la Nación e INDEC.

Tabla 54. Hechos de robos agravados por el resultado de lesiones y/o muertes por departamento. Valores absolutos, tasas cada 100.000 habitantes y variaciones interanuales. Provincia de Neuquén. Años 2021-2022

Departamento	Cantidad de hechos		Tasa		Variación 2022/2021
	2021	2022	2021	2022	
Aluminé	-	-	-	-	///
Añelo	1	-	5,8	-	-100,0%
Catán Lil	-	-	-	-	///
Collón Curá	-	-	-	-	///
Confluencia	127	74	29,5	17,0	-42,3%
Chos Malal	-	-	-	-	///
Huiliches	-	-	-	-	///
Lácar	1	1	2,6	2,6	-1,7%
Loncopué	-	-	-	-	///
Los Lagos	1	2	5,5	10,6	93,5%
Minas	-	-	-	-	///
Ñorquín	-	-	-	-	///
Pehuenches	1	-	2,8	-	-100,0%
Picún Leufú	1	-	18,8	-	-100,0%
Picunches	1	-	12,3	-	-100,0%
Zapala	-	5	-	12,3	///
Departamento sin determinar	-	-	///	///	///
Total provincia	133	82	19,8	12,0	-39,1%

Referencias: (-) Cero absoluto. (///) No corresponde.

Fuente: Sistema Nacional de Información Criminal - Sistema Alerta Temprana (SNIC - SAT), Ministerio de Seguridad de la Nación e INDEC.

3.18. Tentativas de robo agravados por el resultado de lesiones y/o muertes.

Tabla 55. Hechos de tentativas de robos agravados por el resultado de lesiones y/o muertes por año. Valores absolutos, tasas cada 100.000 habitantes y variaciones interanuales. Provincia de Neuquén. Años 2014-2022

Año	Hechos	Tasa
2014	125	20,5
2015	66	10,6
2016	52	8,3
2017	16	2,5
2018	18	2,8
2019	9	1,4
2020	15	2,3
2021	9	1,3
2022	14	2,1
Variación 2022/2021	55,6%	53,7%

Fuente: Sistema Nacional de Información Criminal - Sistema Alerta Temprana (SNIC - SAT), Ministerio de Seguridad de la Nación e INDEC.

Gráfico 33. Hechos de tentativas de robo agravados por el resultado de lesiones y/o muertes por año. Valores absolutos y tasas cada 100.000 habitantes. Provincia de Neuquén. Años 2014-2022

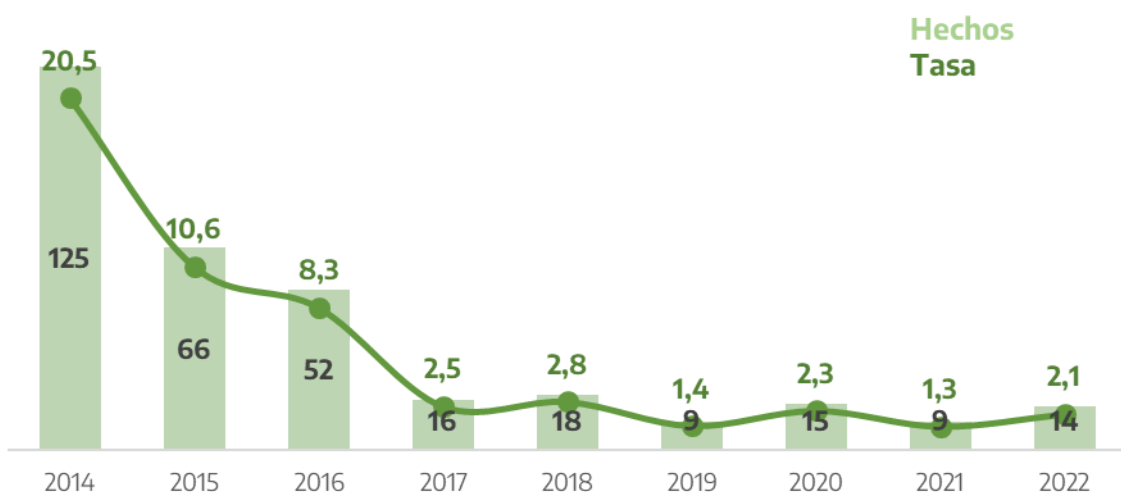

Fuente: Sistema Nacional de Información Criminal - Sistema Alerta Temprana (SNIC - SAT), Ministerio de Seguridad de la Nación e INDEC.

Tabla 56. Hechos de tentativas de robos agravados por el resultado de lesiones y/o muertes por departamento. Valores absolutos, tasas cada 100.000 habitantes y variaciones interanuales. Provincia de Neuquén. Años 2021-2022

Departamento	Cantidad de hechos		Tasa		Variación 2022/2021
	2021	2022	2021	2022	
Aluminé	-	-	-	-	///
Añelo	-	-	-	-	///
Catán Lil	-	-	-	-	///
Collón Curá	-	-	-	-	///
Confluencia	8	12	1,9	2,8	48,6%
Chos Malal	-	-	-	-	///
Huiliches	-	-	-	-	///
Lácar	1	-	2,6	-	-100,0%
Loncopué	-	-	-	-	///
Los Lagos	-	-	-	-	///
Minas	-	-	-	-	///
Ñorquín	-	-	-	-	///
Pehuenches	-	1	-	2,7	///
Picún Leufú	-	-	-	-	///
Picunches	-	-	-	-	///
Zapala	-	1	-	2,5	///
Departamento sin determinar	-	-	///	///	///
Total provincia	9	14	1,3	2,1	53,7%

Referencias: (-) Cero absoluto. (///) No corresponde.

Fuente: Sistema Nacional de Información Criminal - Sistema Alerta Temprana (SNIC - SAT), Ministerio de Seguridad de la Nación e INDEC.

3.19. Hurtos.

Tabla 57. Hechos de hurtos por año. Valores absolutos, tasas cada 100.000 habitantes y variaciones interanuales. Provincia de Neuquén. Años 2014-2022

Año	Hechos	Tasa
2014	6.895	1.129,5
2015	6.483	1.046,1
2016	6.133	975,2
2017	5.849	916,9
2018	6.560	1.014,2
2019	7.258	1.107,2
2020	5.865	883,2
2021	6.408	952,9
2022	6.667	979,4
Variación 2022/2021	4,0%	2,8%

Fuente: Sistema Nacional de Información Criminal - Sistema Alerta Temprana (SNIC - SAT), Ministerio de Seguridad de la Nación e INDEC.

Gráfico 34. Hechos de hurtos por año. Valores absolutos y tasas cada 100.000 habitantes. Provincia de Neuquén. Años 2014-2022

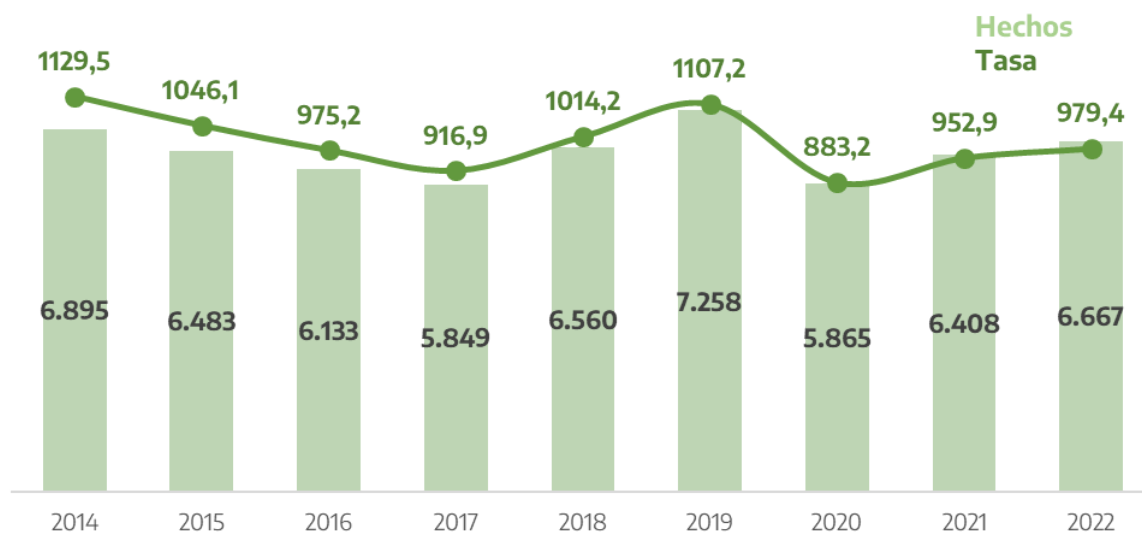

Fuente: Sistema Nacional de Información Criminal - Sistema Alerta Temprana (SNIC - SAT), Ministerio de Seguridad de la Nación e INDEC.

Tabla 58. Hechos de hurtos por departamento. Valores absolutos, tasas cada 100.000 habitantes y variaciones interanuales. Provincia de Neuquén. Años 2021-2022

Departamento	Cantidad de hechos		Tasa		Variación 2022/2021
	2021	2022	2021	2022	
Aluminé	28	40	232,2	322,6	38,9%
Añelo	228	175	1.321,1	977,1	-26,0%
Catán Lil	3	-	103,0	-	-100,0%
Collón Curá	15	14	303,8	282,5	-7,0%
Confluencia	4.721	5.126	1.095,2	1.178,0	7,6%
Chos Malal	118	77	681,0	442,0	-35,1%
Huiliches	69	74	381,8	404,3	5,9%
Lácar	418	364	1.087,7	931,0	-14,4%
Loncopué	47	26	594,2	326,6	-45,0%
Los Lagos	114	107	624,7	567,2	-9,2%
Minas	33	36	414,4	450,6	8,7%
Ñorquín	13	20	214,5	328,3	53,1%
Pehuenches	199	191	549,9	512,3	-6,8%
Picún Leufú	37	32	694,2	595,3	-14,2%
Picunches	44	40	541,2	488,5	-9,7%
Zapala	316	337	778,6	825,9	6,1%
Departamento sin determinar	5	8	///	///	///
Total provincia	6.408	6.667	952,9	979,4	2,8%

Referencias: (-) Cero absoluto. (///) No corresponde.

Fuente: Sistema Nacional de Información Criminal - Sistema Alerta Temprana (SNIC - SAT), Ministerio de Seguridad de la Nación e INDEC.

3.20. Tentativas de hurtos.

Tabla 59. Hechos de tentativas de hurtos por año. Valores absolutos, tasas cada 100.000 habitantes y variaciones interanuales. Provincia de Neuquén. Años 2014-2022

Año	Hechos	Tasa
2014	470	77,0
2015	359	57,9
2016	491	78,1
2017	583	91,4
2018	551	85,2
2019	548	83,6
2020	419	63,1
2021	551	81,9
2022	483	71,0
Variación 2022/2021	-12,3%	-13,4%

Fuente: Sistema Nacional de Información Criminal - Sistema Alerta Temprana (SNIC - SAT), Ministerio de Seguridad de la Nación e INDEC.

Gráfico 35. Hechos de tentativas de hurtos por año. Valores absolutos y tasas cada 100.000 habitantes. Provincia de Neuquén. Años 2014-2022

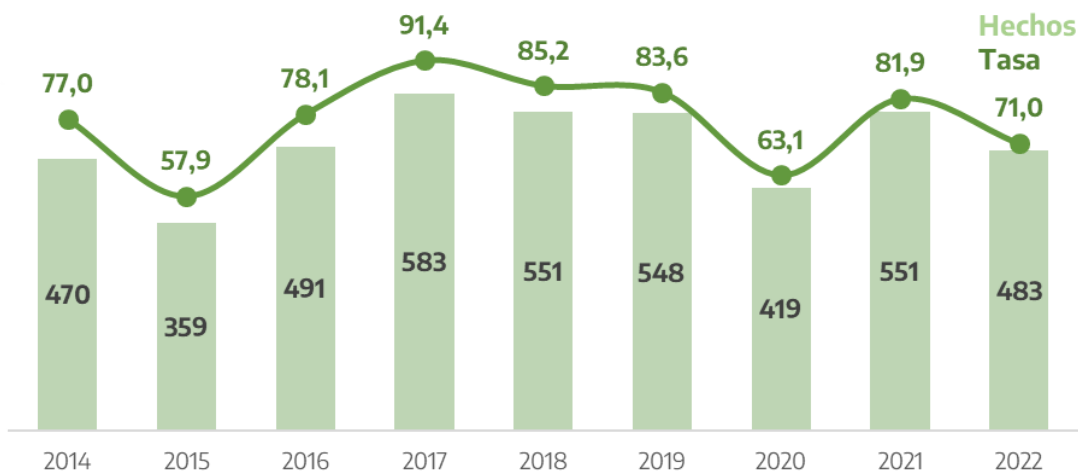

Fuente: Sistema Nacional de Información Criminal - Sistema Alerta Temprana (SNIC - SAT), Ministerio de Seguridad de la Nación e INDEC.

Tabla 60. Hechos de tentativas de hurtos por departamento. Valores absolutos, tasas cada 100.000 habitantes y variaciones interanuales. Provincia de Neuquén. Años 2021-2022

Departamento	Cantidad de hechos		Tasa		Variación 2022/2021
	2021	2022	2021	2022	
Aluminé	-	1	-	8,1	///
Añelo	4	1	23,2	5,6	-75,9%
Catán Lil	-	-	-	-	///
Collón Curá	-	-	-	-	///
Confluencia	473	412	109,7	94,7	-13,7%
Chos Malal	1	1	5,8	5,7	-0,5%
Huiliches	3	2	16,6	10,9	-34,2%
Lácar	26	23	67,7	58,8	-13,1%
Loncopué	5	-	63,2	-	-100,0%
Los Lagos	1	2	5,5	10,6	93,5%
Minas	-	-	-	-	///
Ñorquín	5	1	82,5	16,4	-80,1%
Pehuenches	21	11	58,0	29,5	-49,2%
Picún Leufú	-	2	-	37,2	///
Picunches	-	-	-	-	///
Zapala	12	27	29,6	66,2	123,8%
Departamento sin determinar	-	-	///	///	///
Total provincia	551	483	81,9	71,0	-13,4%

Referencias: (-) Cero absoluto. (///) No corresponde.

Fuente: Sistema Nacional de Información Criminal - Sistema Alerta Temprana (SNIC - SAT), Ministerio de Seguridad de la Nación e INDEC.

3.21. Otros delitos contra la propiedad.

Tabla 61. Hechos de otros delitos contra la propiedad por año. Valores absolutos, tasas cada 100.000 habitantes y variaciones interanuales. Provincia de Neuquén. Años 2014-2022

Año	Hechos	Tasa
2014	3.638	596,0
2015	3.796	612,5
2016	3.368	535,5
2017	3.367	527,8
2018	2.953	456,6
2019	3.514	536,1
2020	3.463	521,5
2021	3.976	591,3
2022	4.032	592,3
Variación 2022/2021	1,4%	0,2%

Fuente: Sistema Nacional de Información Criminal - Sistema Alerta Temprana (SNIC - SAT), Ministerio de Seguridad de la Nación e INDEC.

Gráfico 36. Hechos de otros delitos contra la propiedad por año. Valores absolutos y tasas cada 100.000 habitantes. Provincia de Neuquén. Años 2014-2022

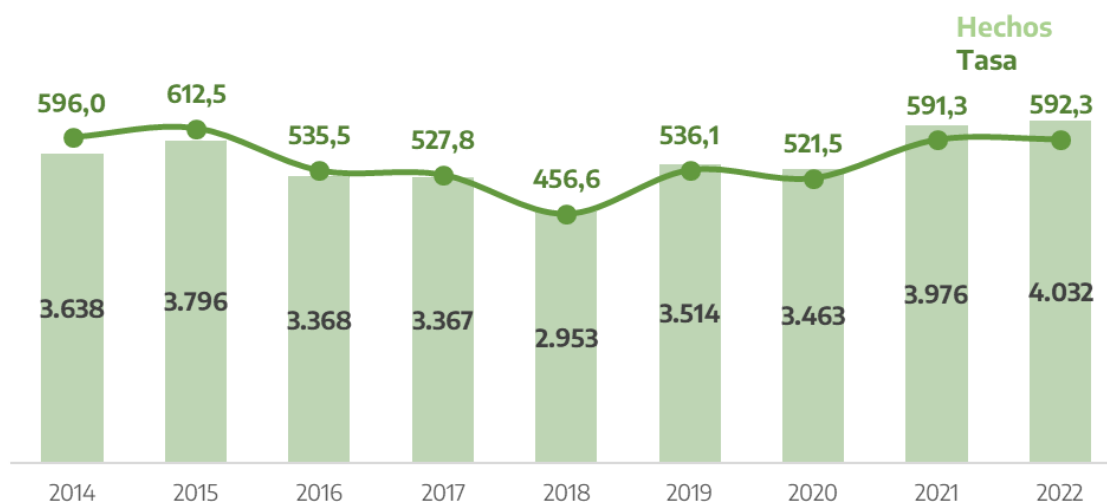

Fuente: Sistema Nacional de Información Criminal - Sistema Alerta Temprana (SNIC - SAT), Ministerio de Seguridad de la Nación e INDEC.

Tabla 62. Hechos de otros delitos contra la propiedad por departamento. Valores absolutos, tasas cada 100.000 habitantes y variaciones interanuales. Provincia de Neuquén. Años 2021-2022

Departamento	Cantidad de hechos		Tasa		Variación 2022/2021
	2021	2022	2021	2022	
Aluminé	31	43	257,1	346,8	34,9%
Añelo	68	70	394,0	390,8	-0,8%
Catán Lil	1	1	34,3	34,2	-0,5%
Collón Curá	12	6	243,1	121,1	-50,2%
Confluencia	2.880	2.939	668,1	675,4	1,1%
Chos Malal	104	117	600,2	671,7	11,9%
Huiliches	54	46	298,8	251,3	-15,9%
Lácar	164	158	426,8	404,1	-5,3%
Loncopué	40	31	505,7	389,4	-23,0%
Los Lagos	111	120	608,3	636,2	4,6%
Minas	46	47	577,7	588,2	1,8%
Ñorquín	33	41	544,4	673,0	23,6%
Pehuenches	66	78	182,4	209,2	14,7%
Picún Leufú	24	29	450,3	539,5	19,8%
Picunches	27	26	332,1	317,5	-4,4%
Zapala	307	273	756,4	669,1	-11,5%
Departamento sin determinar	8	7	///	///	///
Total provincia	3.976	4.032	591,3	592,3	0,2%

Referencias: (///) No corresponde.

Fuente: Sistema Nacional de Información Criminal - Sistema Alerta Temprana (SNIC - SAT), Ministerio de Seguridad de la Nación e INDEC.

3.22. Delitos contra la seguridad pública.

Tabla 63. Hechos de delitos contra la seguridad pública por año. Valores absolutos, tasas cada 100.000 habitantes y variaciones interanuales. Provincia de Neuquén. Años 2014-2022

Año	Hechos	Tasa
2014	229	37,5
2015	232	37,4
2016	249	39,6
2017	315	49,4
2018	223	34,5
2019	262	40,0
2020	7.353	1.107,3
2021	1.560	232,0
2022	276	40,5
Variación 2022/2021	-82,3%	-82,5%

Fuente: Sistema Nacional de Información Criminal - Sistema Alerta Temprana (SNIC - SAT), Ministerio de Seguridad de la Nación e INDEC.

Gráfico 37. Hechos de delitos contra la seguridad pública por año. Valores absolutos y tasas cada 100.000 habitantes. Provincia de Neuquén. Años 2014-2022

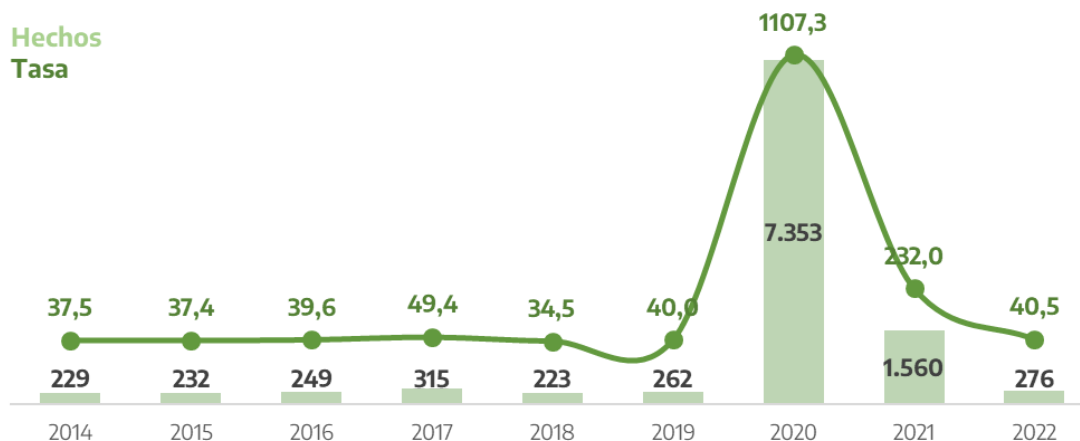

Fuente: Sistema Nacional de Información Criminal - Sistema Alerta Temprana (SNIC - SAT), Ministerio de Seguridad de la Nación e INDEC.

Tabla 64. Hechos de delitos contra la seguridad pública por departamento. Valores absolutos, tasas cada 100.000 habitantes y variaciones interanuales. Provincia de Neuquén. Años 2021-2022

Departamento	Cantidad de hechos		Tasa		Variación 2022/2021
	2021	2022	2021	2022	
Aluminé	11	7	91,2	56,5	-38,1%
Añelo	5	5	29,0	27,9	-3,6%
Catán Lil	-	-	-	-	///
Collón Curá	14	1	283,6	20,2	-92,9%
Confluencia	892	173	206,9	39,8	-80,8%
Chos Malal	27	4	155,8	23,0	-85,3%
Huiliches	14	5	77,5	27,3	-64,7%
Lácar	99	4	257,6	10,2	-96,0%
Loncopué	10	2	126,4	25,1	-80,1%
Los Lagos	1	1	5,5	5,3	-3,3%
Minas	27	4	339,1	50,1	-85,2%
Ñorquín	6	-	99,0	-	-100,0%
Pehuenches	77	21	212,8	56,3	-73,5%
Picún Leufú	1	3	18,8	55,8	197,5%
Picunches	-	2	-	24,4	///
Zapala	99	11	243,9	27,0	-88,9%
Departamento sin determinar	277	33	///	///	///
Total provincia	1.560	276	232,0	40,5	-82,5%

Referencias: (-) Cero absoluto. (///) No corresponde.

Fuente: Sistema Nacional de Información Criminal - Sistema Alerta Temprana (SNIC - SAT), Ministerio de Seguridad de la Nación e INDEC.

3.23. Delitos contra el orden público.

Tabla 65. Hechos de delitos contra el orden público por año. Valores absolutos, tasas cada 100.000 habitantes y variaciones interanuales. Provincia de Neuquén. Años 2014-2022

Año	Hechos	Tasa
2014	73	12,0
2015	68	11,0
2016	149	23,7
2017	191	29,9
2018	139	21,5
2019	190	29,0
2020	194	29,2
2021	148	22,0
2022	40	5,9
Variación 2022/2021	-73,0%	-73,3%

Fuente: Sistema Nacional de Información Criminal - Sistema Alerta Temprana (SNIC - SAT), Ministerio de Seguridad de la Nación e INDEC.

Gráfico 38. Hechos de delitos contra el orden público por año. Valores absolutos y tasas cada 100.000 habitantes. Provincia de Neuquén. Años 2014-2022

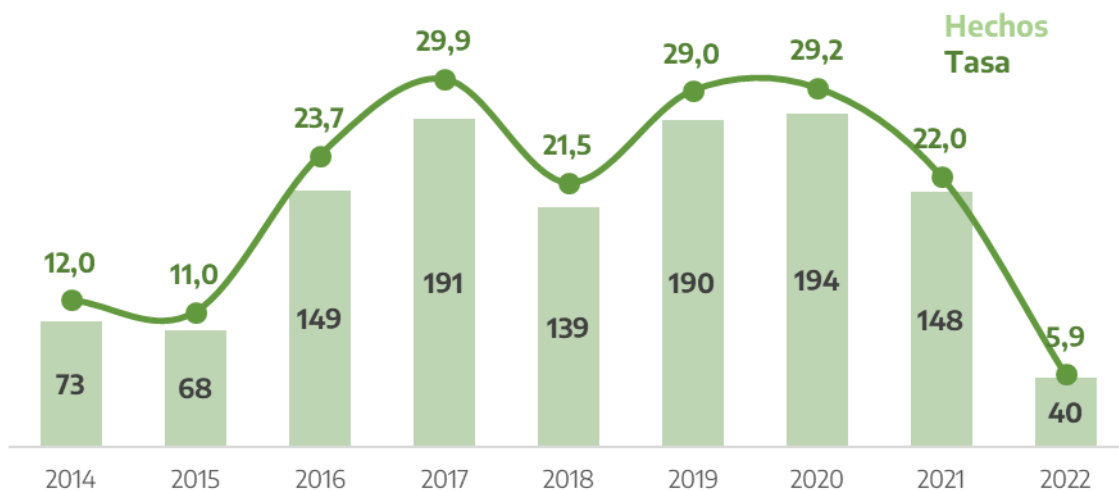

Fuente: Sistema Nacional de Información Criminal - Sistema Alerta Temprana (SNIC - SAT), Ministerio de Seguridad de la Nación e INDEC.

Tabla 66. Hechos de delitos contra el orden público por departamento. Valores absolutos, tasas cada 100.000 habitantes y variaciones interanuales. Provincia de Neuquén. Años 2021-2022

Departamento	Cantidad de hechos		Tasa		Variación 2022/2021
	2021	2022	2021	2022	
Aluminé	-	4	-	32,3	///
Añelo	14	3	81,1	16,8	-79,4%
Catán Lil	-	-	-	-	///
Collón Curá	1	-	20,3	-	-100,0%
Confluencia	95	17	22,0	3,9	-82,3%
Chos Malal	-	-	-	-	///
Huiliches	-	-	-	-	///
Lácar	30	6	78,1	15,3	-80,3%
Loncopué	-	-	-	-	///
Los Lagos	-	1	-	5,3	///
Minas	-	-	-	-	///
Ñorquín	1	-	16,5	-	-100,0%
Pehuenches	-	1	-	2,7	///
Picún Leufú	-	-	-	-	///
Picunches	-	-	-	-	///
Zapala	6	6	14,8	14,7	-0,5%
Departamento sin determinar	1	2	///	///	///
Total provincia	148	40	22,0	5,9	-73,3%

Referencias: (-) Cero absoluto. (///) No corresponde.

Fuente: Sistema Nacional de Información Criminal - Sistema Alerta Temprana (SNIC - SAT), Ministerio de Seguridad de la Nación e INDEC.

3.24. Delitos contra la seguridad de la Nación.

Tabla 67. Hechos de delitos contra la seguridad de la Nación por año. Valores absolutos, tasas cada 100.000 habitantes y variaciones interanuales. Provincia de Neuquén. Años 2014-2022

Año	Hechos	Tasa
2014	20	3,3
2015	12	1,9
2016	25	4,0
2017	8	1,3
2018	6	0,9
2019	6	0,9
2020	144	21,7
2021	7	1,0
2022	1	0,1
Variación 2022/2021	-85,7%	-85,9%

Fuente: Sistema Nacional de Información Criminal - Sistema Alerta Temprana (SNIC - SAT), Ministerio de Seguridad de la Nación e INDEC.

Gráfico 39. Hechos de delitos contra la seguridad de la Nación por año. Valores absolutos y tasas cada 100.000 habitantes. Provincia de Neuquén. Años 2014-2022

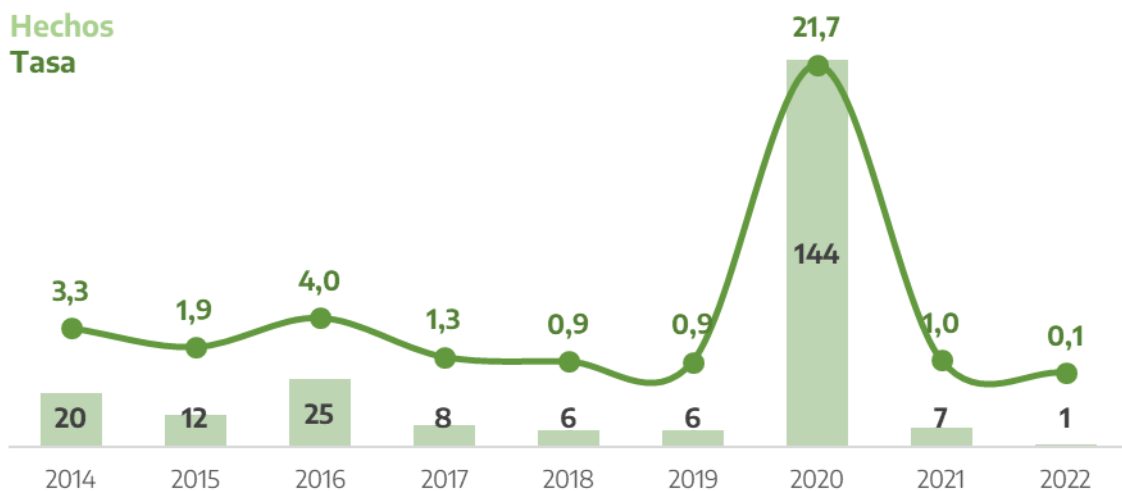

Fuente: Sistema Nacional de Información Criminal - Sistema Alerta Temprana (SNIC - SAT), Ministerio de Seguridad de la Nación e INDEC.

Tabla 68. Hechos de delitos contra la seguridad de la Nación por departamento. Valores absolutos, tasas cada 100.000 habitantes y variaciones interanuales. Provincia de Neuquén. Años 2021-2022

Departamento	Cantidad de hechos		Tasa		Variación 2022/2021
	2021	2022	2021	2022	
Aluminé	-	-	-	-	///
Añelo	3	-	17,4	-	-100,0%
Catán Lil	-	-	-	-	///
Collón Curá	-	-	-	-	///
Confluencia	-	-	-	-	///
Chos Malal	-	-	-	-	///
Huiliches	-	-	-	-	///
Lácar	4	-	10,4	-	-100,0%
Loncopué	-	-	-	-	///
Los Lagos	-	-	-	-	///
Minas	-	-	-	-	///
Ñorquín	-	-	-	-	///
Pehuenches	-	-	-	-	///
Picún Leufú	-	-	-	-	///
Picunches	-	-	-	-	///
Zapala	-	-	-	-	///
Departamento sin determinar	-	1	///	///	///
Total provincia	7	1	1,0	0,1	-85,9%

Referencias: (-) Cero absoluto. (///) No corresponde.

Fuente: Sistema Nacional de Información Criminal - Sistema Alerta Temprana (SNIC - SAT), Ministerio de Seguridad de la Nación e INDEC.

3.25. Delitos contra los poderes públicos y el orden constitucional.

Tabla 69. Hechos de delitos contra los poderes públicos y el orden constitucional por año. Valores absolutos, tasas cada 100.000 habitantes y variaciones interanuales. Provincia de Neuquén. Años 2014-2022

Año	Hechos	Tasa
2014	70	11,5
2015	60	9,7
2016	44	7,0
2017	14	2,2
2018	7	1,1
2019	11	1,7
2020	9	1,4
2021	15	2,2
2022	4	0,6
Variación 2022/2021	-73,3%	-73,7%

Fuente: Sistema Nacional de Información Criminal - Sistema Alerta Temprana (SNIC - SAT), Ministerio de Seguridad de la Nación e INDEC.

Gráfico 40. Hechos de delitos contra los poderes públicos y el orden constitucional por año. Valores absolutos y tasas cada 100.000 habitantes. Provincia de Neuquén. Años 2014-2022

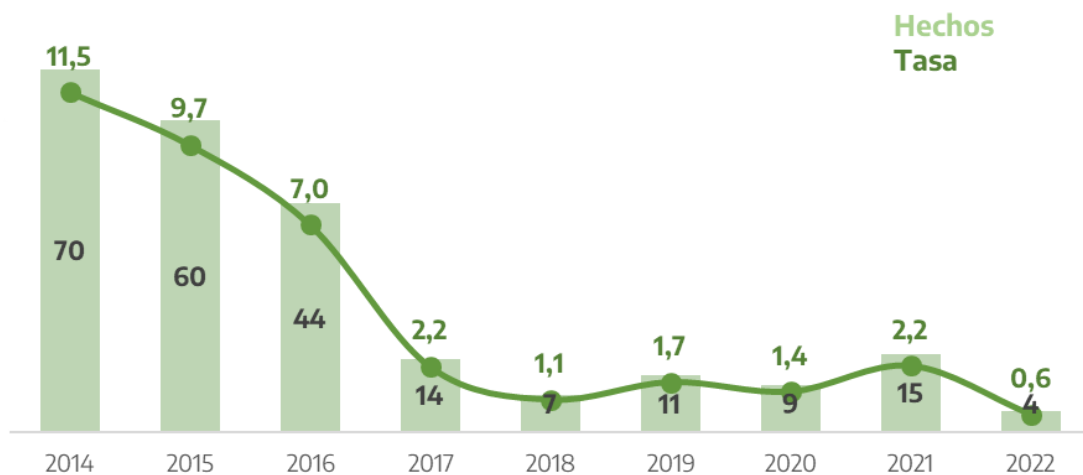

Fuente: Sistema Nacional de Información Criminal - Sistema Alerta Temprana (SNIC - SAT), Ministerio de Seguridad de la Nación e INDEC.

Tabla 70. Hechos de delitos contra los poderes públicos y el orden constitucional por departamento. Valores absolutos, tasas cada 100.000 habitantes y variaciones interanuales. Provincia de Neuquén. Años 2021-2022

Departamento	Cantidad de hechos		Tasa		Variación 2022/2021
	2021	2022	2021	2022	
Aluminé	-	-	-	-	///
Añelo	-	-	-	-	///
Catán Lil	-	-	-	-	///
Collón Curá	-	1	-	20,2	///
Confluencia	8	2	1,9	0,5	-75,2%
Chos Malal	-	-	-	-	///
Huiliches	-	-	-	-	///
Lácar	4	-	10,4	-	-100,0%
Loncopué	1	-	12,6	-	-100,0%
Los Lagos	-	-	-	-	///
Minas	-	-	-	-	///
Ñorquín	-	-	-	-	///
Pehuenches	-	-	-	-	///
Picún Leufú	-	-	-	-	///
Picunches	-	1	-	12,2	///
Zapala	2	-	4,9	-	-100,0%
Departamento sin determinar	-	-	///	///	///
Total provincia	15	4	2,2	0,6	-73,7%

Referencias: (-) Cero absoluto. (///) No corresponde.

Fuente: Sistema Nacional de Información Criminal - Sistema Alerta Temprana (SNIC - SAT), Ministerio de Seguridad de la Nación e INDEC.

3.26. Delitos contra la administración pública.

Tabla 71. Hechos de delitos contra la administración pública por año. Valores absolutos, tasas cada 100.000 habitantes y variaciones interanuales. Provincia de Neuquén. Años 2014-2022

Año	Hechos	Tasa
2014	465	76,2
2015	598	96,5
2016	683	108,6
2017	606	95,0
2018	429	66,3
2019	375	57,2
2020	466	70,2
2021	473	70,3
2022	546	80,2
Variación 2022/2021	15,4%	14,0%

Fuente: Sistema Nacional de Información Criminal - Sistema Alerta Temprana (SNIC - SAT), Ministerio de Seguridad de la Nación e INDEC.

Gráfico 41. Hechos de delitos contra la administración pública por año. Valores absolutos y tasas cada 100.000 habitantes. Provincia de Neuquén. Años 2014-2022

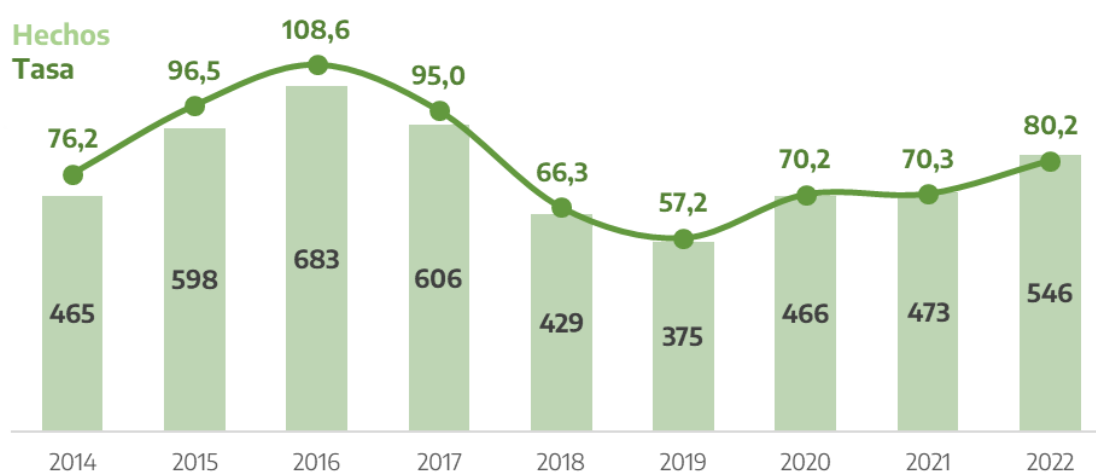

Fuente: Sistema Nacional de Información Criminal - Sistema Alerta Temprana (SNIC - SAT), Ministerio de Seguridad de la Nación e INDEC.

Tabla 72. Hechos de delitos contra la administración pública por departamento. Valores absolutos, tasas cada 100.000 habitantes y variaciones interanuales. Provincia de Neuquén. Años 2021-2022

Departamento	Cantidad de hechos		Tasa		Variación 2022/2021
	2021	2022	2021	2022	
Aluminé	-	4	-	32,3	///
Añelo	6	9	34,8	50,3	44,5%
Catán Lil	-	-	-	-	///
Collón Curá	1	-	20,3	-	-100,0%
Confluencia	396	415	91,9	95,4	3,8%
Chos Malal	3	2	17,3	11,5	-33,7%
Huiliches	2	1	11,1	5,5	-50,6%
Lácar	4	17	10,4	43,5	317,7%
Loncopué	4	8	50,6	100,5	98,7%
Los Lagos	24	24	131,5	127,2	-3,3%
Minas	3	3	37,7	37,5	-0,3%
Ñorquín	5	1	82,5	16,4	-80,1%
Pehuenches	9	26	24,9	69,7	180,4%
Picún Leufú	-	2	-	37,2	///
Picunches	3	5	36,9	61,1	65,5%
Zapala	13	27	32,0	66,2	106,6%
Departamento sin determinar	-	2	///	///	///
Total provincia	473	546	70,3	80,2	14,0%

Referencias: (-) Cero absoluto. (///) No corresponde.

Fuente: Sistema Nacional de Información Criminal - Sistema Alerta Temprana (SNIC - SAT), Ministerio de Seguridad de la Nación e INDEC.

3.27. Delitos contra la fe pública.

Tabla 73. Hechos de delitos contra la fe pública por año. Valores absolutos, tasas cada 100.000 habitantes y variaciones interanuales. Provincia de Neuquén. Años 2014-2022

Año	Hechos	Tasa
2014	35	5,7
2015	58	9,4
2016	92	14,6
2017	103	16,1
2018	69	10,7
2019	83	12,7
2020	242	36,4
2021	22	3,3
2022	19	2,8
Variación 2022/2021	-13,6%	-14,7%

Fuente: Sistema Nacional de Información Criminal - Sistema Alerta Temprana (SNIC - SAT), Ministerio de Seguridad de la Nación e INDEC.

Gráfico 42. Hechos de delitos contra la fe pública por año. Valores absolutos y tasas cada 100.000 habitantes. Provincia de Neuquén. Años 2014-2022



Fuente: Sistema Nacional de Información Criminal - Sistema Alerta Temprana (SNIC - SAT), Ministerio de Seguridad de la Nación e INDEC.

Tabla 74. Hechos de delitos contra la fe pública por departamento. Valores absolutos, tasas cada 100.000 habitantes y variaciones interanuales. Provincia de Neuquén. Años 2021-2022

Departamento	Cantidad de hechos		Tasa		Variación 2022/2021
	2021	2022	2021	2022	
Aluminé	-	-	-	-	///
Añelo	-	-	-	-	///
Catán Lil	-	-	-	-	///
Collón Curá	-	-	-	-	///
Confluencia	10	5	2,3	1,1	-50,5%
Chos Malal	-	-	-	-	///
Huiliches	-	-	-	-	///
Lácar	6	2	15,6	5,1	-67,2%
Loncopué	-	-	-	-	///
Los Lagos	-	11	-	58,3	///
Minas	-	-	-	-	///
Ñorquín	-	-	-	-	///
Pehuenches	-	1	-	2,7	///
Picún Leufú	-	-	-	-	///
Picunches	-	-	-	-	///
Zapala	-	-	-	-	///
Departamento sin determinar	6	-	///	///	///
Total provincia	22	19	3,3	2,8	-14,7%

Referencias: (-) Cero absoluto. (///) No corresponde.

Fuente: Sistema Nacional de Información Criminal - Sistema Alerta Temprana (SNIC - SAT), Ministerio de Seguridad de la Nación e INDEC.

3.28.1. Siembra y producción de estupefacientes.

Tabla 75. Hechos de siembra y producción de estupefacientes por año. Valores absolutos, tasas cada 100.000 habitantes y variaciones interanuales. Provincia de Neuquén. Años 2017-2022

Año	Hechos	Tasa
2017	71	11,1
2018	59	9,1
2019	78	11,9
2020	123	18,5
2021	134	19,9
2022	90	13,2
Variación 2022/2021	-32,8%	-33,7%

Fuente: Sistema Nacional de Información Criminal - Sistema Alerta Temprana (SNIC - SAT), Ministerio de Seguridad de la Nación e INDEC.

Gráfico 43. Hechos de siembra y producción de estupefacientes por año. Valores absolutos y tasas cada 100.000 habitantes. Provincia de Neuquén. Años 2017-2022

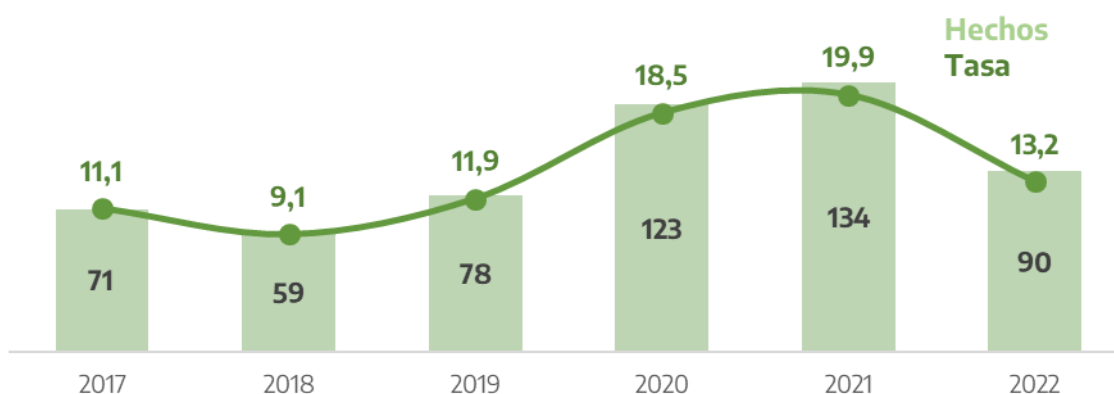

Fuente: Sistema Nacional de Información Criminal - Sistema Alerta Temprana (SNIC - SAT), Ministerio de Seguridad de la Nación e INDEC.

Tabla 76. Hechos de siembra y producción de estupefacientes por departamento. Valores absolutos, tasas cada 100.000 habitantes y variaciones interanuales. Provincia de Neuquén. Años 2021-2022

Departamento	Cantidad de hechos		Tasa		Variación 2022/2021
	2021	2022	2021	2022	
Aluminé	-	-	-	-	///
Añelo	-	-	-	-	///
Catán Lil	-	-	-	-	///
Collón Curá	-	-	-	-	///
Confluencia	110	83	25,5	19,1	-25,3%
Chos Malal	-	-	-	-	///
Huiliches	-	-	-	-	///
Lácar	-	-	-	-	///
Loncopué	-	-	-	-	///
Los Lagos	-	-	-	-	///
Minas	-	-	-	-	///
Ñorquín	-	-	-	-	///
Pehuenches	-	1	-	2,7	///
Picún Leufú	-	-	-	-	///
Picunches	-	-	-	-	///
Zapala	-	-	-	-	///
Departamento sin determinar	24	6	///	///	///
Total provincia	134	90	19,9	13,2	-33,7%

Referencias: (-) Cero absoluto. (///) No corresponde.

Fuente: Sistema Nacional de Información Criminal - Sistema Alerta Temprana (SNIC - SAT), Ministerio de Seguridad de la Nación e INDEC.

3.28.2. Comercialización y entrega de estupefacientes.

Tabla 77. Hechos de comercialización y entrega de estupefacientes por año. Valores absolutos, tasas cada 100.000 habitantes y variaciones interanuales. Provincia de Neuquén. Años 2017-2022

Año	Hechos	Tasa
2017	109	17,1
2018	152	23,5
2019	155	23,6
2020	104	15,7
2021	147	21,9
2022	149	21,9
Variación 2022/2021	1,4%	0,1%

Fuente: Sistema Nacional de Información Criminal - Sistema Alerta Temprana (SNIC - SAT), Ministerio de Seguridad de la Nación e INDEC.

Gráfico 44. Hechos de comercialización y entrega de estupefacientes por año. Valores absolutos y tasas cada 100.000 habitantes. Provincia de Neuquén. Años 2017-2022

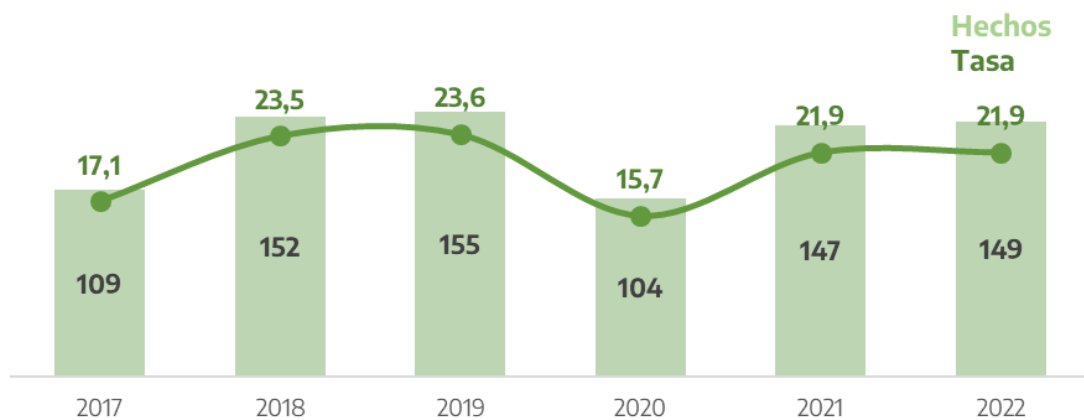

Fuente: Sistema Nacional de Información Criminal - Sistema Alerta Temprana (SNIC - SAT), Ministerio de Seguridad de la Nación e INDEC.

Tabla 78. Hechos de comercialización y entrega de estupefacientes por departamento. Valores absolutos, tasas cada 100.000 habitantes y variaciones interanuales. Provincia de Neuquén. Años 2021-2022

Departamento	Cantidad de hechos		Tasa		Variación 2022/2021
	2021	2022	2021	2022	
Aluminé	-	-	-	-	///
Añelo	2	1	11,6	5,6	-51,8%
Catán Lil	-	-	-	-	///
Collón Curá	-	-	-	-	///
Confluencia	77	81	17,9	18,6	4,2%
Chos Malal	-	-	-	-	///
Huiliches	-	-	-	-	///
Lácar	-	-	-	-	///
Loncopué	-	-	-	-	///
Los Lagos	-	-	-	-	///
Minas	-	1	-	12,5	///
Ñorquín	-	-	-	-	///
Pehuenches	-	-	-	-	///
Picún Leufú	-	-	-	-	///
Picunches	-	-	-	-	///
Zapala	-	-	-	-	///
Departamento sin determinar	68	66	///	///	///
Total provincia	147	149	21,9	21,9	0,1%

Referencias: (-) Cero absoluto. (///) No corresponde.

Fuente: Sistema Nacional de Información Criminal - Sistema Alerta Temprana (SNIC - SAT), Ministerio de Seguridad de la Nación e INDEC.

3.28.3. Tenencia o entrega atenuada de estupefacientes.

Tabla 79. Hechos de tenencia o entrega atenuada de estupefacientes por año. Valores absolutos, tasas cada 100.000 habitantes y variaciones interanuales. Provincia de Neuquén. Años 2017-2022

Año	Hechos	Tasa
2017	6	0,9
2018	28	4,3
2019	13	2,0
2020	25	3,8
2021	70	10,4
2022	45	6,6
Variación 2022/2021	-35,7%	-36,5%

Fuente: Sistema Nacional de Información Criminal - Sistema Alerta Temprana (SNIC - SAT), Ministerio de Seguridad de la Nación e INDEC.

Gráfico 45. Hechos de tenencia o entrega atenuada de estupefacientes por año. Valores absolutos y tasas cada 100.000 habitantes. Provincia de Neuquén. Años 2017-2022

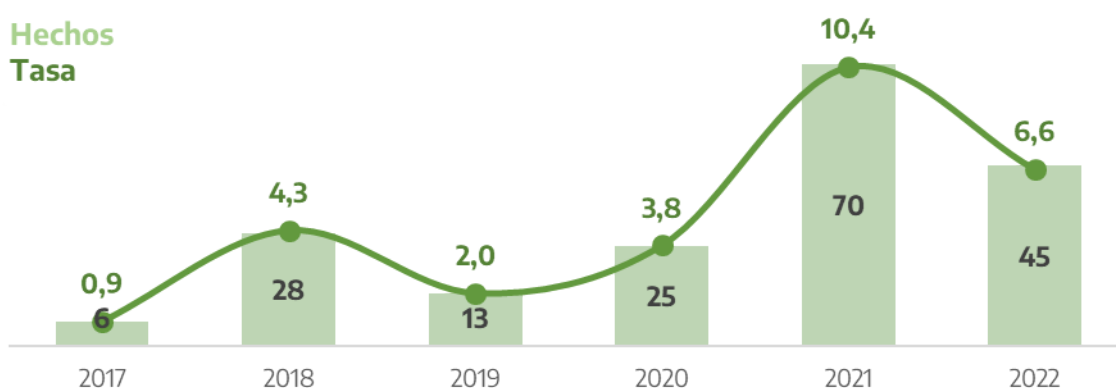

Fuente: Sistema Nacional de Información Criminal - Sistema Alerta Temprana (SNIC - SAT), Ministerio de Seguridad de la Nación e INDEC.

Tabla 80. Hechos de tenencia o entrega atenuada de estupefacientes por departamento. Valores absolutos, tasas cada 100.000 habitantes y variaciones interanuales. Provincia de Neuquén. Años 2021-2022

Departamento	Cantidad de hechos		Tasa		Variación 2022/2021
	2021	2022	2021	2022	
Aluminé	-	-	-	-	///
Añelo	-	-	-	-	///
Catán Lil	-	-	-	-	///
Collón Curá	-	-	-	-	///
Confluencia	69	44	16,0	10,1	-36,8%
Chos Malal	-	-	-	-	///
Huiliches	-	-	-	-	///
Lácar	-	-	-	-	///
Loncopué	-	-	-	-	///
Los Lagos	-	1	-	5,3	///
Minas	-	-	-	-	///
Ñorquín	-	-	-	-	///
Pehuenches	-	-	-	-	///
Picún Leufú	-	-	-	-	///
Picunches	-	-	-	-	///
Zapala	-	-	-	-	///
Departamento sin determinar	1	-	///	///	///
Total provincia	70	45	10,4	6,6	-36,5%

Referencias: (-) Cero absoluto. (///) No corresponde.

Fuente: Sistema Nacional de Información Criminal - Sistema Alerta Temprana (SNIC - SAT), Ministerio de Seguridad de la Nación e INDEC.

3.28.4. Desvío de Importación de estupefacientes.

Tabla 81. Hechos de desvío de Importación de estupefacientes por año. Valores absolutos, tasas cada 100.000 habitantes y variaciones interanuales. Provincia de Neuquén. Años 2017-2022

Año	Hechos	Tasa
2017	-	-
2018	1	0,2
2019	-	-
2020	-	-
2021	3	0,4
2022	2	0,3
Variación 2022/2021	-33,3%	-34,1%

Referencias: (-) Cero absoluto.

Fuente: Sistema Nacional de Información Criminal - Sistema Alerta Temprana (SNIC - SAT), Ministerio de Seguridad de la Nación e INDEC.

Gráfico 46. Hechos de desvío de Importación de estupefacientes por año. Valores absolutos y tasas cada 100.000 habitantes. Provincia de Neuquén. Años 2017-2022

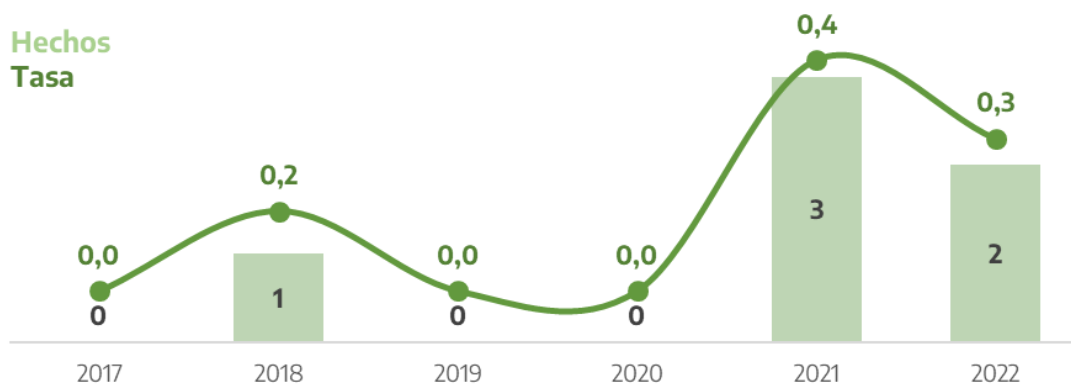

Fuente: Sistema Nacional de Información Criminal - Sistema Alerta Temprana (SNIC - SAT), Ministerio de Seguridad de la Nación e INDEC.

Tabla 82. Hechos de desvío de Importación de estupefacientes por departamento. Valores absolutos, tasas cada 100.000 habitantes y variaciones interanuales. Provincia de Neuquén. Años 2021-2022

Departamento	Cantidad de hechos		Tasa		Variación 2022/2021
	2021	2022	2021	2022	
Aluminé	-	-	-	-	///
Añelo	-	-	-	-	///
Catán Lil	-	-	-	-	///
Collón Curá	-	-	-	-	///
Confluencia	3	2	0,7	0,5	-34,0%
Chos Malal	-	-	-	-	///
Huiliches	-	-	-	-	///
Lácar	-	-	-	-	///
Loncopué	-	-	-	-	///
Los Lagos	-	-	-	-	///
Minas	-	-	-	-	///
Ñorquín	-	-	-	-	///
Pehuenches	-	-	-	-	///
Picún Leufú	-	-	-	-	///
Picunches	-	-	-	-	///
Zapala	-	-	-	-	///
Departamento sin determinar	-	-	///	///	///
Total provincia	3	2	0,4	0,3	-34,1%

Referencias: (-) Cero absoluto. (///) No corresponde.

Fuente: Sistema Nacional de Información Criminal - Sistema Alerta Temprana (SNIC - SAT), Ministerio de Seguridad de la Nación e INDEC.

3.28.5. Organización y financiación de estupefacientes.

Tabla 83. Hechos de organización y financiación de estupefacientes por año. Valores absolutos, tasas cada 100.000 habitantes y variaciones interanuales. Provincia de Neuquén. Años 2017-2022

Año	Hechos	Tasa
2017	1	0,2
2018	-	-
2019	-	-
2020	24	3,6
2021	30	4,5
2022	33	4,8
Variación 2022/2021	10,0%	8,7%

Referencias: (-) Cero absoluto.

Fuente: Sistema Nacional de Información Criminal - Sistema Alerta Temprana (SNIC - SAT), Ministerio de Seguridad de la Nación e INDEC.

Gráfico 47. Hechos de organización y financiación de estupefacientes por año. Valores absolutos y tasas cada 100.000 habitantes. Provincia de Neuquén. Años 2017-2022

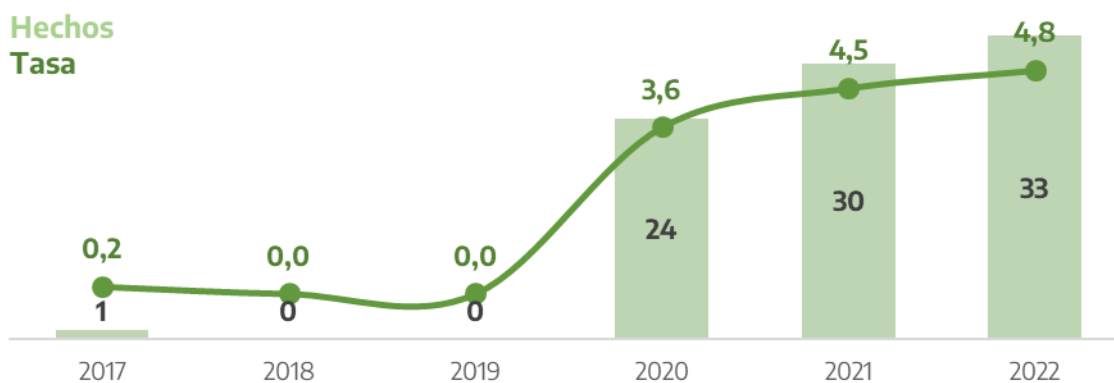

Fuente: Sistema Nacional de Información Criminal - Sistema Alerta Temprana (SNIC - SAT), Ministerio de Seguridad de la Nación e INDEC.

Tabla 84. Hechos de organización y financiación de estupefacientes por departamento. Valores absolutos, tasas cada 100.000 habitantes y variaciones interanuales. Provincia de Neuquén. Años 2021-2022

Departamento	Cantidad de hechos		Tasa		Variación 2022/2021
	2021	2022	2021	2022	
Aluminé	-	-	-	-	///
Añelo	1	-	5,8	-	-100,0%
Catán Lil	-	-	-	-	///
Collón Curá	-	-	-	-	///
Confluencia	29	31	6,7	7,1	5,9%
Chos Malal	-	-	-	-	///
Huiliches	-	-	-	-	///
Lácar	-	-	-	-	///
Loncopué	-	-	-	-	///
Los Lagos	-	-	-	-	///
Minas	-	-	-	-	///
Ñorquín	-	-	-	-	///
Pehuenches	-	-	-	-	///
Picún Leufú	-	-	-	-	///
Picunches	-	-	-	-	///
Zapala	-	-	-	-	///
Departamento sin determinar	-	2	///	///	///
Total provincia	30	33	4,5	4,8	8,7%

Referencias: (-) Cero absoluto. (///) No corresponde.

Fuente: Sistema Nacional de Información Criminal - Sistema Alerta Temprana (SNIC - SAT), Ministerio de Seguridad de la Nación e INDEC.

3.28.6. Tenencia simple de estupefacientes.

Tabla 85. Hechos de tenencia simple de estupefacientes por año. Valores absolutos, tasas cada 100.000 habitantes y variaciones interanuales. Provincia de Neuquén. Años 2017-2022

Año	Hechos	Tasa
2017	172	27,0
2018	118	18,2
2019	222	33,9
2020	219	33,0
2021	242	36,0
2022	323	47,4
Variación 2022/2021	33,5%	31,9%

Fuente: Sistema Nacional de Información Criminal - Sistema Alerta Temprana (SNIC - SAT), Ministerio de Seguridad de la Nación e INDEC.

Gráfico 48. Hechos de tenencia simple de estupefacientes por año. Valores absolutos y tasas cada 100.000 habitantes. Provincia de Neuquén. Años 2017-2022

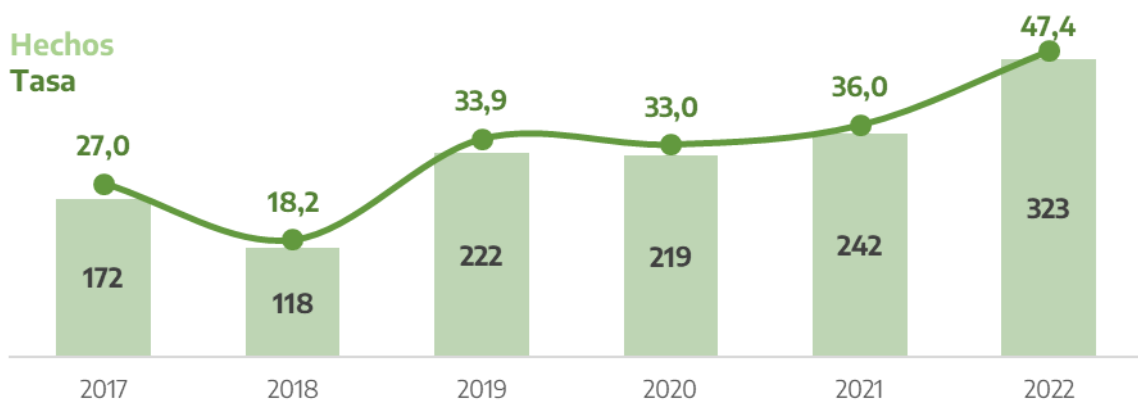

Fuente: Sistema Nacional de Información Criminal - Sistema Alerta Temprana (SNIC - SAT), Ministerio de Seguridad de la Nación e INDEC.

Tabla 86. Hechos de tenencia simple de estupefacientes por departamento. Valores absolutos, tasas cada 100.000 habitantes y variaciones interanuales. Provincia de Neuquén. Años 2021-2022

Departamento	Cantidad de hechos		Tasa		Variación 2022/2021
	2021	2022	2021	2022	
Aluminé	-	-	-	-	///
Añelo	1	2	5,8	11,2	92,7%
Catán Lil	-	-	-	-	///
Collón Curá	-	-	-	-	///
Confluencia	223	290	51,7	66,6	28,8%
Chos Malal	-	-	-	-	///
Huiliches	1	-	5,5	-	-100,0%
Lácar	-	-	-	-	///
Loncopué	-	-	-	-	///
Los Lagos	-	-	-	-	///
Minas	-	-	-	-	///
Ñorquín	-	-	-	-	///
Pehuenches	1	3	2,8	8,0	191,2%
Picún Leufú	2	1	37,5	18,6	-50,4%
Picunches	-	-	-	-	///
Zapala	-	-	-	-	///
Departamento sin determinar	14	27	///	///	///
Total provincia	242	323	36,0	47,4	31,9%

Referencias: (-) Cero absoluto. (///) No corresponde.

Fuente: Sistema Nacional de Información Criminal - Sistema Alerta Temprana (SNIC - SAT), Ministerio de Seguridad de la Nación e INDEC.

3.28.7. Tenencia simple atenuada para uso personal de estupefacientes.

Tabla 87. Hechos de tenencia simple atenuada para uso personal de estupefacientes por año. Valores absolutos, tasas cada 100.000 habitantes y variaciones interanuales. Provincia de Neuquén. Años 2017-2022

Año	Hechos	Tasa
2017	75	11,8
2018	209	32,3
2019	254	38,7
2020	133	20,0
2021	187	27,8
2022	88	12,9
Variación 2022/2021	-52,9%	-53,5%

Fuente: Sistema Nacional de Información Criminal - Sistema Alerta Temprana (SNIC - SAT), Ministerio de Seguridad de la Nación e INDEC.

Gráfico 49. Hechos de tenencia simple atenuada para uso personal de estupefacientes por año. Valores absolutos y tasas cada 100.000 habitantes. Provincia de Neuquén. Años 2017-2022

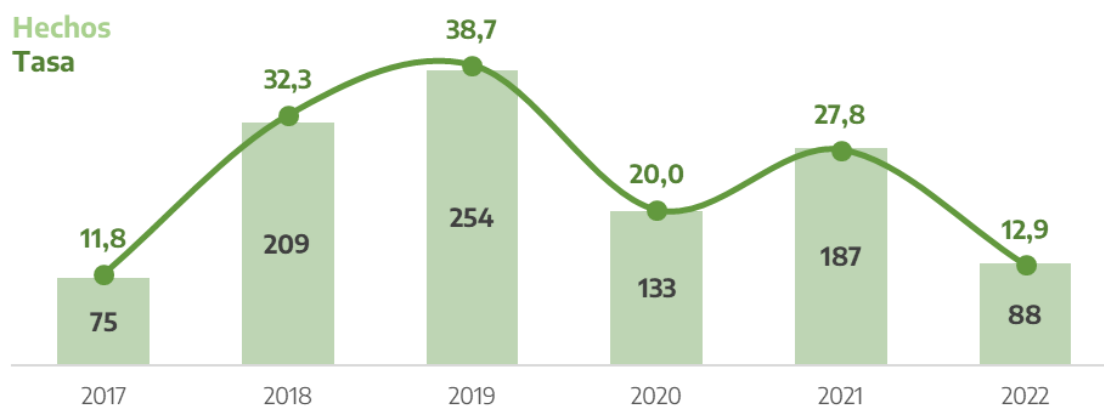

Fuente: Sistema Nacional de Información Criminal - Sistema Alerta Temprana (SNIC - SAT), Ministerio de Seguridad de la Nación e INDEC.

Tabla 88. Hechos de tenencia simple atenuada para uso personal de estupefacientes por departamento. Valores absolutos, tasas cada 100.000 habitantes y variaciones interanuales. Provincia de Neuquén. Años 2021-2022

Departamento	Cantidad de hechos		Tasa		Variación 2022/2021
	2021	2022	2021	2022	
Aluminé	-	-	-	-	///
Añelo	1	1	5,8	5,6	-3,6%
Catán Lil	-	-	-	-	///
Collón Curá	1	-	20,3	-	-100,0%
Confluencia	84	46	19,5	10,6	-45,8%
Chos Malal	-	-	-	-	///
Huiliches	10	-	55,3	-	-100,0%
Lácar	-	-	-	-	///
Loncopué	-	-	-	-	///
Los Lagos	-	-	-	-	///
Minas	-	-	-	-	///
Ñorquín	-	-	-	-	///
Pehuenches	-	-	-	-	///
Picún Leufú	-	-	-	-	///
Picunches	-	-	-	-	///
Zapala	-	-	-	-	///
Departamento sin determinar	91	41	///	///	///
Total provincia	187	88	27,8	12,9	-53,5%

Referencias: (-) Cero absoluto. (///) No corresponde.

Fuente: Sistema Nacional de Información Criminal - Sistema Alerta Temprana (SNIC - SAT), Ministerio de Seguridad de la Nación e INDEC.

3.28.8. Confabulación de estupefacientes.

Tabla 89. Hechos de confabulación de estupefacientes por año. Valores absolutos, tasas cada 100.000 habitantes y variaciones interanuales. Provincia de Neuquén. Años 2017-2022

Año	Hechos	Tasa
2017	3	0,5
2018	-	-
2019	7	1,1
2020	2	0,3
2021	5	0,7
2022	6	0,9
Variación 2022/2021	20,0%	18,5%

Referencias: (-) Cero absoluto.

Fuente: Sistema Nacional de Información Criminal - Sistema Alerta Temprana (SNIC - SAT), Ministerio de Seguridad de la Nación e INDEC.

Gráfico 50. Hechos de confabulación estupefacientes por año. Valores absolutos y tasas cada 100.000 habitantes. Provincia de Neuquén. Años 2017-2022

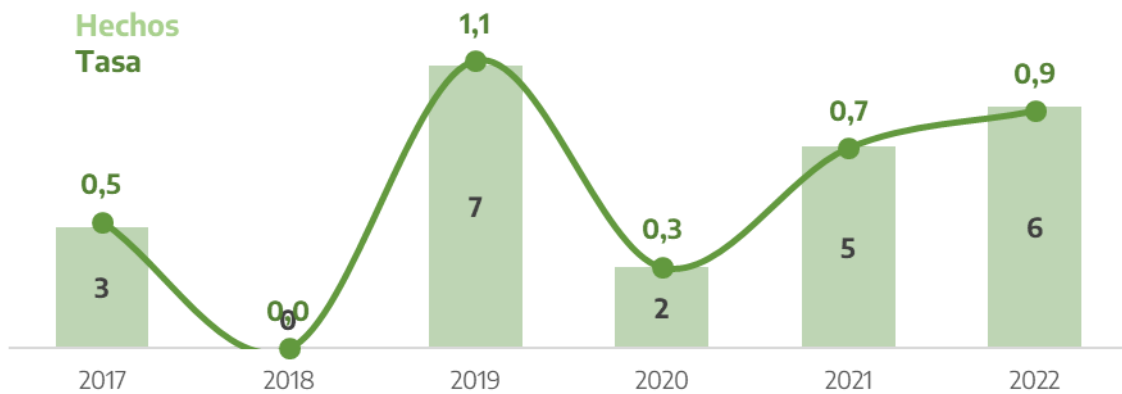

Fuente: Sistema Nacional de Información Criminal - Sistema Alerta Temprana (SNIC - SAT), Ministerio de Seguridad de la Nación e INDEC.

Tabla 90. Hechos de confabulación de estupefacientes por departamento. Valores absolutos, tasas cada 100.000 habitantes y variaciones interanuales. Provincia de Neuquén. Años 2021-2022

Departamento	Cantidad de hechos		Tasa		Variación 2022/2021
	2021	2022	2021	2022	
Aluminé	-	-	-	-	///
Añelo	-	-	-	-	///
Catán Lil	-	-	-	-	///
Collón Curá	-	-	-	-	///
Confluencia	-	-	-	-	///
Chos Malal	-	-	-	-	///
Huiliches	2	-	11,1	-	-100,0%
Lácar	-	-	-	-	///
Loncopué	-	-	-	-	///
Los Lagos	-	-	-	-	///
Minas	-	-	-	-	///
Ñorquín	-	-	-	-	///
Pehuenches	-	-	-	-	///
Picún Leufú	-	-	-	-	///
Picunches	-	-	-	-	///
Zapala	3	-	7,4	-	-100,0%
Departamento sin determinar	-	6	///	///	///
Total provincia	5	6	0,7	0,9	18,5%

Referencias: (-) Cero absoluto. (///) No corresponde.

Fuente: Sistema Nacional de Información Criminal - Sistema Alerta Temprana (SNIC - SAT), Ministerio de Seguridad de la Nación e INDEC.

3.28.9. Contrabando de estupefacientes.

Tabla 91. Hechos de contrabando de estupefacientes por año. Valores absolutos, tasas cada 100.000 habitantes y variaciones interanuales. Provincia de Neuquén. Años 2017-2022

Año	Hechos	Tasa
2017	4	0,6
2018	5	0,8
2019	20	3,1
2020	15	2,3
2021	10	1,5
2022	16	2,4
Variación 2022/2021	60,0%	58,1%

Fuente: Sistema Nacional de Información Criminal - Sistema Alerta Temprana (SNIC - SAT), Ministerio de Seguridad de la Nación e INDEC.

Gráfico 51. Hechos de contrabando estupefacientes por año. Valores absolutos y tasas cada 100.000 habitantes. Provincia de Neuquén. Años 2017-2022

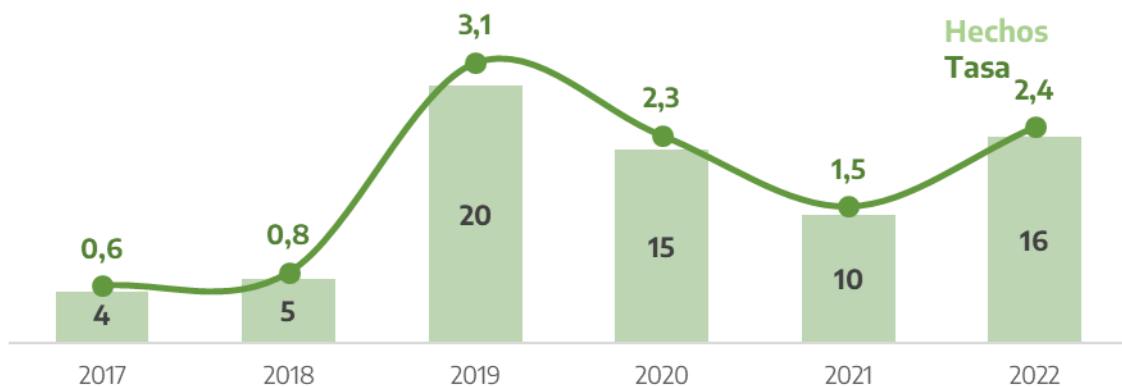

Fuente: Sistema Nacional de Información Criminal - Sistema Alerta Temprana (SNIC - SAT), Ministerio de Seguridad de la Nación e INDEC.

Tabla 92. Hechos de contrabando de estupefacientes por departamento. Valores absolutos, tasas cada 100.000 habitantes y variaciones interanuales. Provincia de Neuquén. Años 2021-2022

Departamento	Cantidad de hechos		Tasa		Variación 2022/2021
	2021	2022	2021	2022	
Aluminé	-	-	-	-	///
Añelo	-	-	-	-	///
Catán Lil	-	-	-	-	///
Collón Curá	-	-	-	-	///
Confluencia	8	2	1,9	0,5	-75,2%
Chos Malal	-	-	-	-	///
Huiliches	-	-	-	-	///
Lácar	-	-	-	-	///
Loncopué	1	-	12,6	-	-100,0%
Los Lagos	-	-	-	-	///
Minas	-	-	-	-	///
Ñorquín	-	-	-	-	///
Pehuenches	-	-	-	-	///
Picún Leufú	-	-	-	-	///
Picunches	-	-	-	-	///
Zapala	-	-	-	-	///
Departamento sin determinar	1	14	///	///	///
Total provincia	10	16	1,5	2,4	58,1%

Referencias: (-) Cero absoluto. (///) No corresponde.

Fuente: Sistema Nacional de Información Criminal - Sistema Alerta Temprana (SNIC - SAT), Ministerio de Seguridad de la Nación e INDEC.

3.28.10. Otros delitos previstos en la Ley 23.737.

Tabla 93. Hechos de otros delitos previstos en la Ley 23.737 por año. Valores absolutos, tasas cada 100.000 habitantes y variaciones interanuales. Provincia de Neuquén. Años 2017-2022

Año	Hechos	Tasa
2017	16	2,5
2018	120	18,6
2019	77	11,7
2020	56	8,4
2021	79	11,7
2022	53	7,8
Variación 2022/2021	-32,9%	-33,7%

Fuente: Sistema Nacional de Información Criminal - Sistema Alerta Temprana (SNIC - SAT), Ministerio de Seguridad de la Nación e INDEC.

Gráfico 52. Hechos de otros delitos previstos en la Ley 23.737 por año. Valores absolutos y tasas cada 100.000 habitantes. Provincia de Neuquén. Años 2017-2022

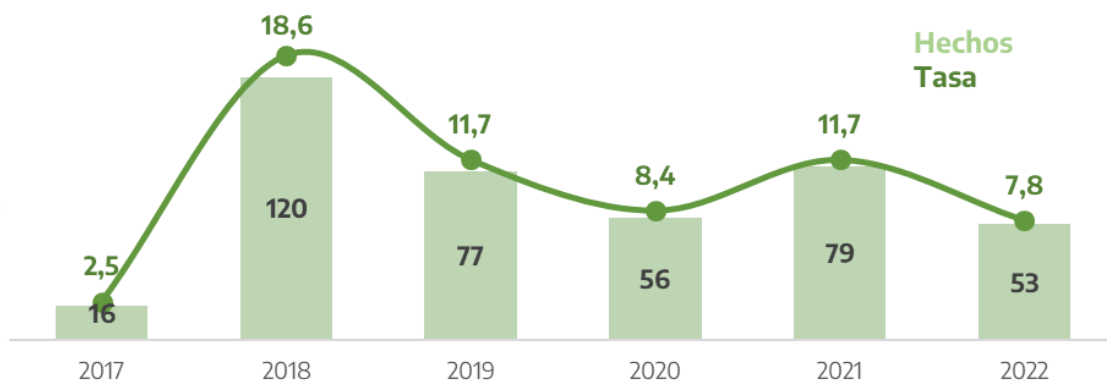

Fuente: Sistema Nacional de Información Criminal - Sistema Alerta Temprana (SNIC - SAT), Ministerio de Seguridad de la Nación e INDEC.

Tabla 94. Hechos de otros delitos previstos en la Ley 23.737 por departamento. Valores absolutos, tasas cada 100.000 habitantes y variaciones interanuales. Provincia de Neuquén. Años 2021-2022

Departamento	Cantidad de hechos		Tasa		Variación 2022/2021
	2021	2022	2021	2022	
Aluminé	-	-	-	-	///
Añelo	2	-	11,6	-	-100,0%
Catán Lil	-	-	-	-	///
Collón Curá	-	-	-	-	///
Confluencia	5	7	1,2	1,6	38,7%
Chos Malal	-	-	-	-	///
Huiliches	-	-	-	-	///
Lácar	-	-	-	-	///
Loncopué	2	-	25,3	-	-100,0%
Los Lagos	1	-	5,5	-	-100,0%
Minas	-	-	-	-	///
Ñorquín	-	-	-	-	///
Pehuenches	4	-	11,1	-	-100,0%
Picún Leufú	-	-	-	-	///
Picunches	-	-	-	-	///
Zapala	-	-	-	-	///
Departamento sin determinar	65	46	///	///	///
Total provincia	79	53	11,7	7,8	-33,7%

Referencias: (-) Cero absoluto. (///) No corresponde.

Fuente: Sistema Nacional de Información Criminal - Sistema Alerta Temprana (SNIC - SAT), Ministerio de Seguridad de la Nación e INDEC.

3.29.1. Ley de residuos peligrosos.

Tabla 95. Hechos de violación a la Ley de residuos peligrosos por año. Valores absolutos, tasas cada 100.000 habitantes y variaciones interanuales. Provincia de Neuquén. Años 2017-2022

Año	Hechos	Tasa
2017	1	0,2
2018	-	-
2019	1	0,2
2020	18	2,7
2021	2	0,3
2022	6	0,9
Variación 2022/2021	200,0%	196,4%

Referencias: (-) Cero absoluto.

Fuente: Sistema Nacional de Información Criminal - Sistema Alerta Temprana (SNIC - SAT), Ministerio de Seguridad de la Nación e INDEC.

Gráfico 53. Hechos de violación a la Ley de residuos peligrosos por año. Valores absolutos y tasas cada 100.000 habitantes. Provincia de Neuquén. Años 2017-2022

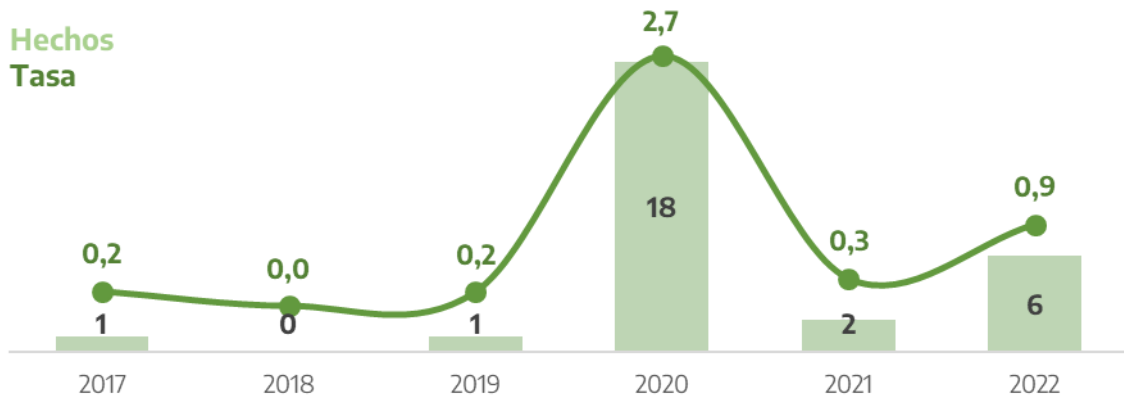

Fuente: Sistema Nacional de Información Criminal - Sistema Alerta Temprana (SNIC - SAT), Ministerio de Seguridad de la Nación e INDEC.

Tabla 96. Hechos de violación a la Ley de residuos peligrosos por departamento. Valores absolutos, tasas cada 100.000 habitantes y variaciones interanuales. Provincia de Neuquén. Años 2021-2022

Departamento	Cantidad de hechos		Tasa		Variación 2022/2021
	2021	2022	2021	2022	
Aluminé	-	-	-	-	///
Añelo	-	-	-	-	///
Catán Lil	-	-	-	-	///
Collón Curá	-	-	-	-	///
Confluencia	1	4	0,2	0,9	296,2%
Chos Malal	-	-	-	-	///
Huiliches	-	-	-	-	///
Lácar	-	-	-	-	///
Loncopué	-	-	-	-	///
Los Lagos	-	-	-	-	///
Minas	-	-	-	-	///
Ñorquín	1	-	16,5	-	-100,0%
Pehuenches	-	-	-	-	///
Picún Leufú	-	-	-	-	///
Picunches	-	-	-	-	///
Zapala	-	-	-	-	///
Departamento sin determinar	-	2	///	///	///
Total provincia	2	6	0,3	0,9	196,4%

Referencias: (-) Cero absoluto. (///) No corresponde.

Fuente: Sistema Nacional de Información Criminal - Sistema Alerta Temprana (SNIC - SAT), Ministerio de Seguridad de la Nación e INDEC.

3.29.2. Ley de fauna.

Tabla 97. Hechos de violación a la Ley de fauna por año. Valores absolutos, tasas cada 100.000 habitantes y variaciones interanuales. Provincia de Neuquén. Años 2017-2022

Año	Hechos	Tasa
2017	19	3,0
2018	10	1,5
2019	61	9,3
2020	24	3,6
2021	24	3,6
2022	12	1,8
Variación 2022/2021	-50,0%	-50,6%

Fuente: Sistema Nacional de Información Criminal - Sistema Alerta Temprana (SNIC - SAT), Ministerio de Seguridad de la Nación e INDEC.

Gráfico 54. Hechos de violación a la Ley de fauna por año. Valores absolutos y tasas cada 100.000 habitantes. Provincia de Neuquén. Años 2017-2022

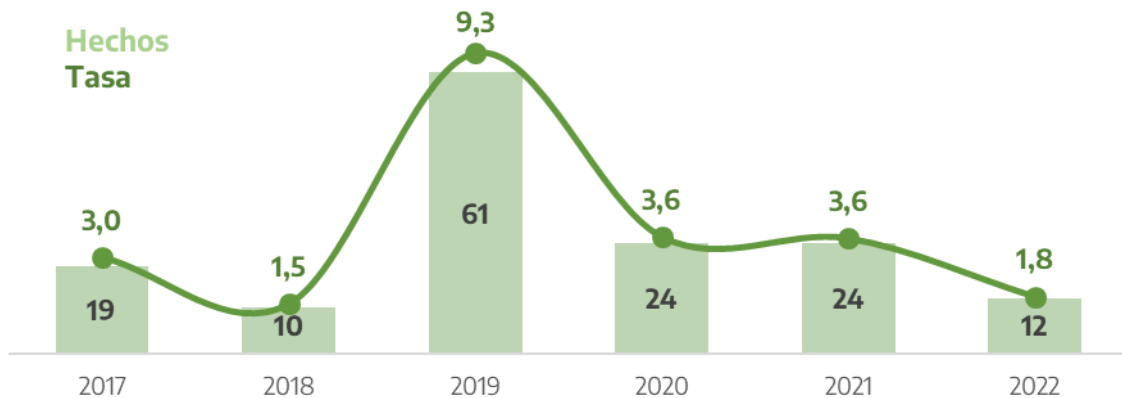

Fuente: Sistema Nacional de Información Criminal - Sistema Alerta Temprana (SNIC - SAT), Ministerio de Seguridad de la Nación e INDEC.

Tabla 98. Hechos de violación a la Ley de fauna por departamento. Valores absolutos, tasas cada 100.000 habitantes y variaciones interanuales. Provincia de Neuquén. Años 2021-2022

Departamento	Cantidad de hechos		Tasa		Variación 2022/2021
	2021	2022	2021	2022	
Aluminé	-	1	-	8,1	///
Añelo	-	-	-	-	///
Catán Lil	-	-	-	-	///
Collón Curá	-	-	-	-	///
Confluencia	1	-	0,2	-	-100,0%
Chos Malal	-	-	-	-	///
Huiliches	2	4	11,1	21,9	97,5%
Lácar	-	-	-	-	///
Loncopué	-	-	-	-	///
Los Lagos	1	-	5,5	-	-100,0%
Minas	-	-	-	-	///
Ñorquín	-	-	-	-	///
Pehuenches	1	-	2,8	-	-100,0%
Picún Leufú	-	-	-	-	///
Picunches	1	-	12,3	-	-100,0%
Zapala	3	-	7,4	-	-100,0%
Departamento sin determinar	15	7	///	///	///
Total provincia	24	12	3,6	1,8	-50,6%

Referencias: (-) Cero absoluto. (///) No corresponde.

Fuente: Sistema Nacional de Información Criminal - Sistema Alerta Temprana (SNIC - SAT), Ministerio de Seguridad de la Nación e INDEC.

3.29.3. Delitos migratorios.

Tabla 99. Hechos de delitos migratorios por año. Valores absolutos, tasas cada 100.000 habitantes y variaciones interanuales. Provincia de Neuquén. Años 2017-2022

Año	Hechos	Tasa
2017	4	0,6
2018	1	0,2
2019	81	12,4
2020	70	10,5
2021	93	13,8
2022	52	7,6
Variación 2022/2021	-44,1%	-44,8%

Fuente: Sistema Nacional de Información Criminal - Sistema Alerta Temprana (SNIC - SAT), Ministerio de Seguridad de la Nación e INDEC.

Gráfico 55. Hechos de delitos migratorios por año. Valores absolutos y tasas cada 100.000 habitantes. Provincia de Neuquén. Años 2017-2022

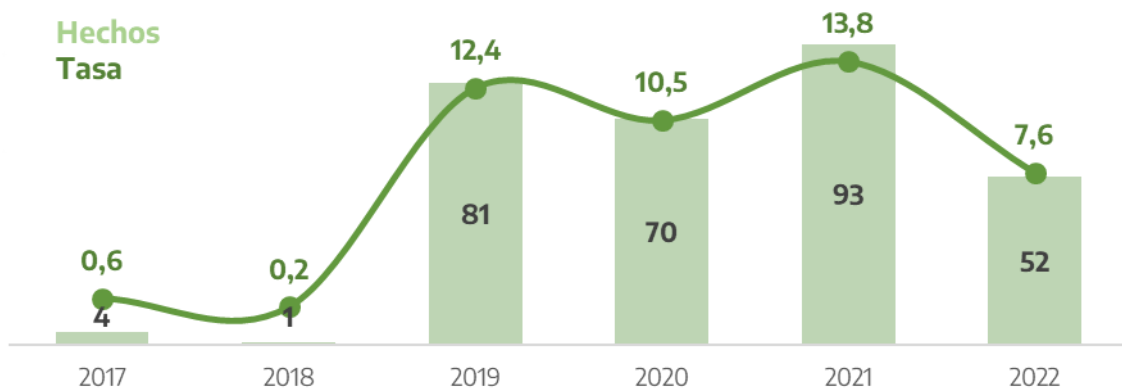

Fuente: Sistema Nacional de Información Criminal - Sistema Alerta Temprana (SNIC - SAT), Ministerio de Seguridad de la Nación e INDEC.

Tabla 100. Hechos de delitos migratorios por departamento. Valores absolutos, tasas cada 100.000 habitantes y variaciones interanuales. Provincia de Neuquén. Años 2021-2022

Departamento	Cantidad de hechos		Tasa		Variación 2022/2021
	2021	2022	2021	2022	
Aluminé	-	-	-	-	///
Añelo	-	-	-	-	///
Catán Lil	-	-	-	-	///
Collón Curá	-	-	-	-	///
Confluencia	-	-	-	-	///
Chos Malal	-	-	-	-	///
Huiliches	-	-	-	-	///
Lácar	-	-	-	-	///
Loncopué	-	-	-	-	///
Los Lagos	-	-	-	-	///
Minas	-	-	-	-	///
Ñorquín	-	-	-	-	///
Pehuenches	-	-	-	-	///
Picún Leufú	-	-	-	-	///
Picunches	-	-	-	-	///
Zapala	-	-	-	-	///
Departamento sin determinar	93	52	///	///	///
Total provincia	93	52	13,8	7,6	-44,8%

Referencias: (-) Cero absoluto. (///) No corresponde.

Fuente: Sistema Nacional de Información Criminal - Sistema Alerta Temprana (SNIC - SAT), Ministerio de Seguridad de la Nación e INDEC.

3.29.4. Obstrucción del código aduanero.

Tabla 101. Hechos de obstrucción del código aduanero por año. Valores absolutos, tasas cada 100.000 habitantes y variaciones interanuales. Provincia de Neuquén. Años 2017-2022

Año	Hechos	Tasa
2017	-	-
2018	6	0,9
2019	11	1,7
2020	2	0,3
2021	-	-
2022	12	1,8
Variación 2022/2021	///	///

Referencias: (-) Cero absoluto. (///) No corresponde.

Fuente: Sistema Nacional de Información Criminal - Sistema Alerta Temprana (SNIC - SAT), Ministerio de Seguridad de la Nación e INDEC.

Gráfico 56. Hechos de obstrucción del código aduanero por año. Valores absolutos y tasas cada 100.000 habitantes. Provincia de Neuquén. Años 2017-2022

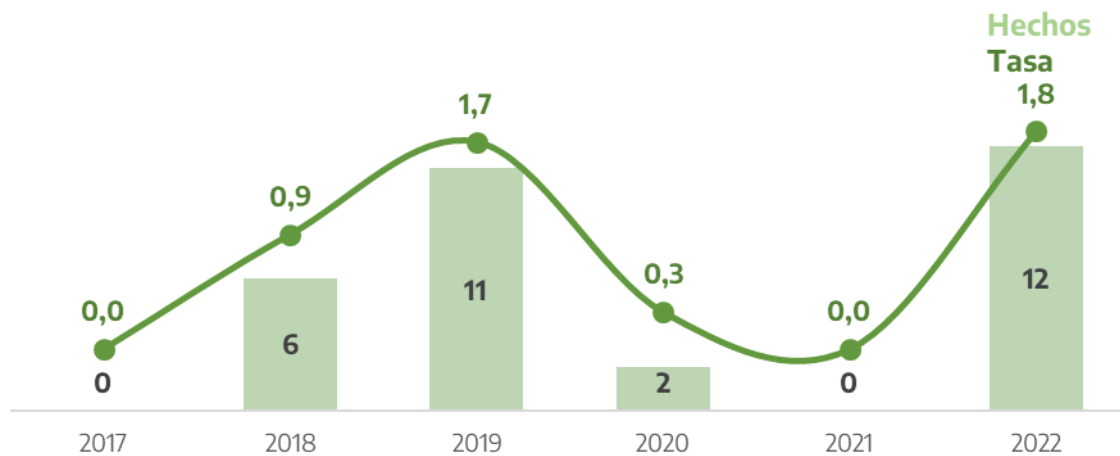

Fuente: Sistema Nacional de Información Criminal - Sistema Alerta Temprana (SNIC - SAT), Ministerio de Seguridad de la Nación e INDEC.

Tabla 102. Hechos de obstrucción del código aduanero por departamento. Valores absolutos, tasas cada 100.000 habitantes y variaciones interanuales. Provincia de Neuquén. Años 2021-2022

Departamento	Cantidad de hechos		Tasa		Variación 2022/2021
	2021	2022	2021	2022	
Aluminé	-	-	-	-	///
Añelo	-	-	-	-	///
Catán Lil	-	-	-	-	///
Collón Curá	-	-	-	-	///
Confluencia	-	-	-	-	///
Chos Malal	-	-	-	-	///
Huiliches	-	-	-	-	///
Lácar	-	-	-	-	///
Loncopué	-	-	-	-	///
Los Lagos	-	-	-	-	///
Minas	-	-	-	-	///
Ñorquín	-	-	-	-	///
Pehuenches	-	-	-	-	///
Picún Leufú	-	-	-	-	///
Picunches	-	-	-	-	///
Zapala	-	-	-	-	///
Departamento sin determinar	-	12	///	///	///
Total provincia	-	12	-	1,8	///

Referencias: (-) Cero absoluto. (///) No corresponde.

Fuente: Sistema Nacional de Información Criminal - Sistema Alerta Temprana (SNIC - SAT), Ministerio de Seguridad de la Nación e INDEC.

3.29.5. Contrabando simple.

Tabla 103. Hechos de contrabando simple por año. Valores absolutos, tasas cada 100.000 habitantes y variaciones interanuales. Provincia de Neuquén. Años 2017-2022

Año	Hechos	Tasa
2017	5	0,8
2018	21	3,2
2019	41	6,3
2020	8	1,2
2021	7	1,0
2022	18	2,6
Variación 2022/2021	157,1%	154,0%

Fuente: Sistema Nacional de Información Criminal - Sistema Alerta Temprana (SNIC - SAT), Ministerio de Seguridad de la Nación e INDEC.

Gráfico 57. Hechos de contrabando simple por año. Valores absolutos y tasas cada 100.000 habitantes. Provincia de Neuquén. Años 2017-2022

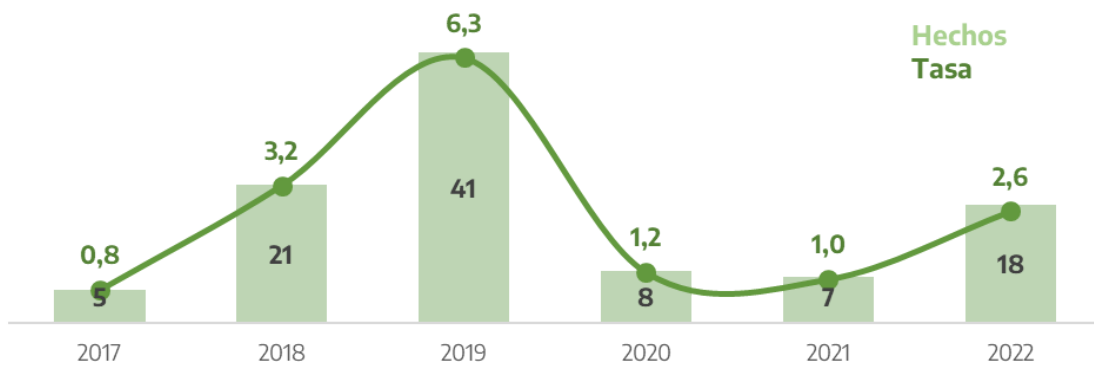

Fuente: Sistema Nacional de Información Criminal - Sistema Alerta Temprana (SNIC - SAT), Ministerio de Seguridad de la Nación e INDEC.

Tabla 104. Hechos de contrabando simple por departamento. Valores absolutos, tasas cada 100.000 habitantes y variaciones interanuales. Provincia de Neuquén. Años 2021-2022

Departamento	Cantidad de hechos		Tasa		Variación 2022/2021
	2021	2022	2021	2022	
Aluminé	-	-	-	-	///
Añelo	-	-	-	-	///
Catán Lil	1	-	34,3	-	-100,0%
Collón Curá	-	-	-	-	///
Confluencia	-	-	-	-	///
Chos Malal	-	-	-	-	///
Huiliches	-	-	-	-	///
Lácar	-	-	-	-	///
Loncopué	-	-	-	-	///
Los Lagos	-	-	-	-	///
Minas	-	-	-	-	///
Ñorquín	-	-	-	-	///
Pehuenches	-	-	-	-	///
Picún Leufú	-	-	-	-	///
Picunches	-	-	-	-	///
Zapala	-	-	-	-	///
Departamento sin determinar	6	18	///	///	///
Total provincia	7	18	1,0	2,6	154,0%

Referencias: (-) Cero absoluto. (///) No corresponde.

Fuente: Sistema Nacional de Información Criminal - Sistema Alerta Temprana (SNIC - SAT), Ministerio de Seguridad de la Nación e INDEC.

3.29.6. Contrabando agravado.

Tabla 105. Hechos de contrabando agravado por año. Valores absolutos, tasas cada 100.000 habitantes y variaciones interanuales. Provincia de Neuquén. Años 2017-2022

Año	Hechos	Tasa
2017	1	0,2
2018	4	0,6
2019	3	0,5
2020	-	-
2021	-	-
2022	8	1,2
Variación 2022/2021	///	///

Referencias: (-) Cero absoluto. (///) No corresponde.

Fuente: Sistema Nacional de Información Criminal - Sistema Alerta Temprana (SNIC - SAT), Ministerio de Seguridad de la Nación e INDEC.

Gráfico 58. Hechos de contrabando agravado por año. Valores absolutos y tasas cada 100.000 habitantes. Provincia de Neuquén. Años 2017-2022

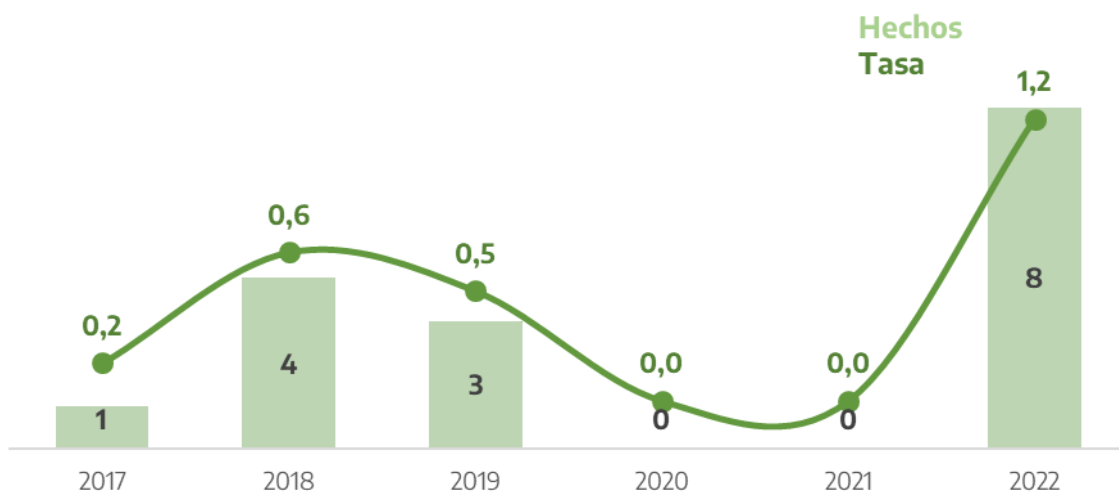

Fuente: Sistema Nacional de Información Criminal - Sistema Alerta Temprana (SNIC - SAT), Ministerio de Seguridad de la Nación e INDEC.

Tabla 106. Hechos de contrabando agravado por departamento. Valores absolutos, tasas cada 100.000 habitantes y variaciones interanuales. Provincia de Neuquén. Años 2021-2022

Departamento	Cantidad de hechos		Tasa		Variación 2022/2021
	2021	2022	2021	2022	
Aluminé	-	-	-	-	///
Añelo	-	-	-	-	///
Catán Lil	-	-	-	-	///
Collón Curá	-	-	-	-	///
Confluencia	-	-	-	-	///
Chos Malal	-	-	-	-	///
Huiliches	-	-	-	-	///
Lácar	-	-	-	-	///
Loncopué	-	-	-	-	///
Los Lagos	-	-	-	-	///
Minas	-	-	-	-	///
Ñorquín	-	-	-	-	///
Pehuenches	-	-	-	-	///
Picún Leufú	-	-	-	-	///
Picunches	-	-	-	-	///
Zapala	-	-	-	-	///
Departamento sin determinar	-	8	///	///	///
Total provincia	-	8	-	1,2	///

Referencias: (-) Cero absoluto. (///) No corresponde.

Fuente: Sistema Nacional de Información Criminal - Sistema Alerta Temprana (SNIC - SAT), Ministerio de Seguridad de la Nación e INDEC.

3.29.7. Contrabando de elementos nucleares, agresivos químicos, armas y municiones.

Tabla 107. Hechos de contrabando de elementos nucleares, agresivos químicos, armas y municiones por año. Valores absolutos, tasas cada 100.000 habitantes y variaciones interanuales. Provincia de Neuquén. Años 2017-2022

Año	Hechos	Tasa
2017	-	-
2018	1	0,2
2019	1	0,2
2020	-	-
2021	-	-
2022	1	0,1
Variación 2022/2021	///	///

Referencias: (-) Cero absoluto. (///) No corresponde.

Fuente: Sistema Nacional de Información Criminal - Sistema Alerta Temprana (SNIC - SAT), Ministerio de Seguridad de la Nación e INDEC.

Gráfico 59. Hechos de contrabando de elementos nucleares, agresivos químicos, armas y municiones por año. Valores absolutos y tasas cada 100.000 habitantes. Provincia de Neuquén. Años 2017-2022

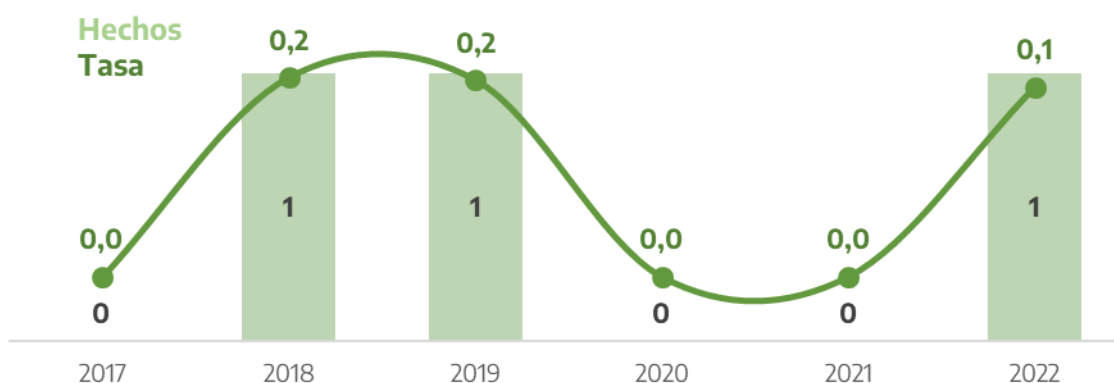

Fuente: Sistema Nacional de Información Criminal - Sistema Alerta Temprana (SNIC - SAT), Ministerio de Seguridad de la Nación e INDEC.

Tabla 108. Hechos de contrabando de elementos nucleares, agresivos químicos, armas y municiones por departamento. Valores absolutos, tasas cada 100.000 habitantes y variaciones interanuales. Provincia de Neuquén. Años 2021-2022

Departamento	Cantidad de hechos		Tasa		Variación 2022/2021
	2021	2022	2021	2022	
Aluminé	-	-	-	-	///
Añelo	-	-	-	-	///
Catán Lil	-	-	-	-	///
Collón Curá	-	-	-	-	///
Confluencia	-	1	-	0,2	///
Chos Malal	-	-	-	-	///
Huiliches	-	-	-	-	///
Lácar	-	-	-	-	///
Loncopué	-	-	-	-	///
Los Lagos	-	-	-	-	///
Minas	-	-	-	-	///
Ñorquín	-	-	-	-	///
Pehuenches	-	-	-	-	///
Picún Leufú	-	-	-	-	///
Picunches	-	-	-	-	///
Zapala	-	-	-	-	///
Departamento sin determinar	-	-	///	///	///
Total provincia	-	1	-	0,1	///

Referencias: (-) Cero absoluto. (///) No corresponde.

Fuente: Sistema Nacional de Información Criminal - Sistema Alerta Temprana (SNIC - SAT), Ministerio de Seguridad de la Nación e INDEC.

3.29.8. Otros delitos previstos en leyes especiales.

Tabla 109. Hechos de otros delitos previstos en leyes especiales por año. Valores absolutos, tasas cada 100.000 habitantes y variaciones interanuales. Provincia de Neuquén. Años 2017-2022

Año	Hechos	Tasa
2017	391	61,3
2018	711	109,9
2019	656	100,1
2020	855	128,8
2021	642	95,5
2022	184	27,0
Variación 2022/2021	-71,3%	-71,7%

Fuente: Sistema Nacional de Información Criminal - Sistema Alerta Temprana (SNIC - SAT), Ministerio de Seguridad de la Nación e INDEC.

Gráfico 60. Hechos de otros delitos previstos en leyes especiales por año. Valores absolutos y tasas cada 100.000 habitantes. Provincia de Neuquén. Años 2017-2022

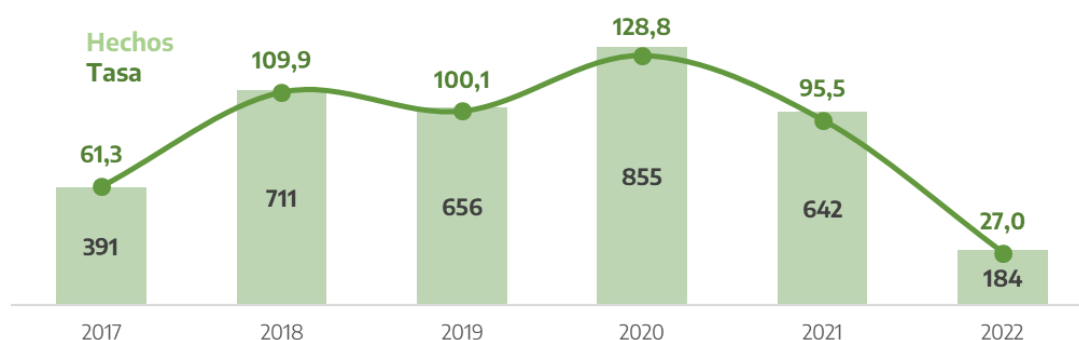

Fuente: Sistema Nacional de Información Criminal - Sistema Alerta Temprana (SNIC - SAT), Ministerio de Seguridad de la Nación e INDEC.

Tabla 110. Hechos de otros delitos previstos en leyes especiales por departamento. Valores absolutos, tasas cada 100.000 habitantes y variaciones interanuales. Provincia de Neuquén. Años 2021-2022

Departamento	Cantidad de hechos		Tasa		Variación 2022/2021
	2021	2022	2021	2022	
Aluminé	-	-	-	-	///
Añelo	1	1	5,8	5,6	-3,6%
Catán Lil	-	-	-	-	///
Collón Curá	2	-	40,5	-	-100,0%
Confluencia	529	152	122,7	34,9	-71,5%
Chos Malal	3	-	17,3	-	-100,0%
Huiliches	7	4	38,7	21,9	-43,6%
Lácar	17	4	44,2	10,2	-76,9%
Loncopué	-	-	-	-	///
Los Lagos	20	-	109,6	-	-100,0%
Minas	2	1	25,1	12,5	-50,2%
Ñorquín	7	10	115,5	164,1	42,2%
Pehuenches	9	3	24,9	8,0	-67,6%
Picún Leufú	36	3	675,4	55,8	-91,7%
Picunches	-	-	-	-	///
Zapala	7	4	17,2	9,8	-43,2%
Departamento sin determinar	2	2	///	///	///
Total provincia	642	184	95,5	27,0	-71,7%

Referencias: (-) Cero absoluto. (///) No corresponde.

Fuente: Sistema Nacional de Información Criminal - Sistema Alerta Temprana (SNIC - SAT), Ministerio de Seguridad de la Nación e INDEC.

3.30. Figuras contravencionales⁸.

Tabla 111. Hechos de figuras contravencionales por año. Valores absolutos, tasas cada 100.000 habitantes y variaciones interanuales. Provincia de Neuquén. Años 2017-2022

Año	Hechos	Tasa
2017	2.956	463,4
2018	4.369	675,5
2019	2.953	450,5
2020	1.729	260,4
2021	1.091	162,2
2022	221	32,5
Variación 2022/2021	-79,7%	-80,0%

Fuente: Sistema Nacional de Información Criminal - Sistema Alerta Temprana (SNIC - SAT), Ministerio de Seguridad de la Nación e INDEC.

Gráfico 61. Hechos de figuras contravencionales por año. Valores absolutos y tasas cada 100.000 habitantes. Provincia de Neuquén. Años 2017-2022

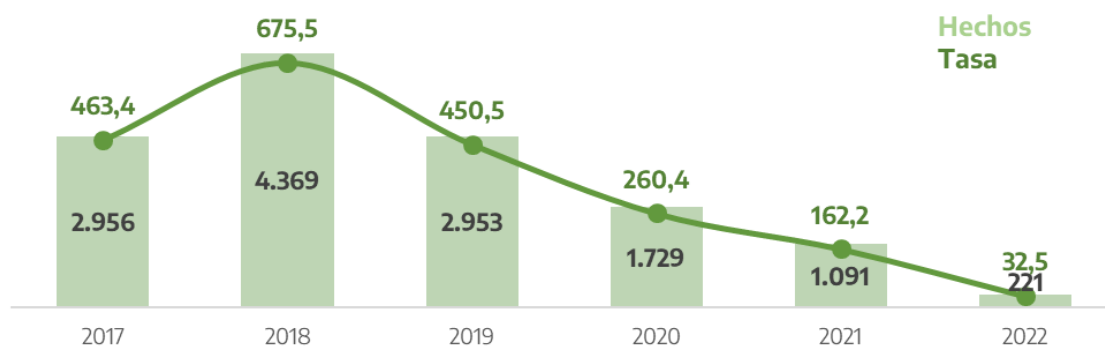

Fuente: Sistema Nacional de Información Criminal - Sistema Alerta Temprana (SNIC - SAT), Ministerio de Seguridad de la Nación e INDEC.

⁸ Esta categoría incluye todos los tipos delictuales que involucran una infracción al Código Contravencional o de Faltas de cada jurisdicción. La misma es incluida para lograr la completitud del sistema. Sin embargo, debido a su alto grado de heterogeneidad entre jurisdicciones y a su no reporte en algunos casos, esta categoría no era publicada en los años anteriores.

Tabla 112. Hechos de figuras contravencionales por departamento. Valores absolutos, tasas cada 100.000 habitantes y variaciones interanuales. Provincia de Neuquén. Años 2021-2022

Departamento	Cantidad de hechos		Tasa		Variación 2022/2021
	2021	2022	2021	2022	
Aluminé	-	-	-	-	///
Añelo	-	-	-	-	///
Catán Lil	-	-	-	-	///
Collón Curá	-	-	-	-	///
Confluencia	696	98	161,5	22,5	-86,1%
Chos Malal	51	23	294,3	132,0	-55,1%
Huiliches	25	20	138,3	109,3	-21,0%
Lácar	68	17	176,9	43,5	-75,4%
Loncopué	-	-	-	-	///
Los Lagos	43	17	235,6	90,1	-61,8%
Minas	12	14	150,7	175,2	16,3%
Ñorquín	-	-	-	-	///
Pehuenches	125	25	345,4	67,0	-80,6%
Picún Leufú	13	-	243,9	-	-100,0%
Picunches	-	-	-	-	///
Zapala	58	7	142,9	17,2	-88,0%
Departamento sin determinar	-	-	///	///	///
Total provincia	1.091	221	162,2	32,5	-80,0%

Referencias: (-) Cero absoluto. (///) No corresponde.

Fuente: Sistema Nacional de Información Criminal - Sistema Alerta Temprana (SNIC - SAT), Ministerio de Seguridad de la Nación e INDEC.

3.31. Suicidios consumados.

Tabla 113. Víctimas de suicidios (consumados) por año. Valores absolutos, tasas cada 100.000 habitantes y variaciones interanuales. Provincia de Neuquén. Años 2014-2022

Año	Victimas	Tasa
2014	127	23,0
2015	60	10,7
2016	65	11,4
2017	67	11,5
2018	70	11,9
2019	63	10,5
2020	52	8,6
2021	65	10,5
2022	53	8,5
Variación 2022/2021	-18,5%	-19,6%

Fuente: Sistema Nacional de Información Criminal - Sistema Alerta Temprana (SNIC - SAT), Ministerio de Seguridad de la Nación e INDEC.

Gráfico 62. Víctimas de suicidios (consumados) por año. Valores absolutos, tasas cada 100.000 habitantes. Provincia de Neuquén. Años 2014-2022

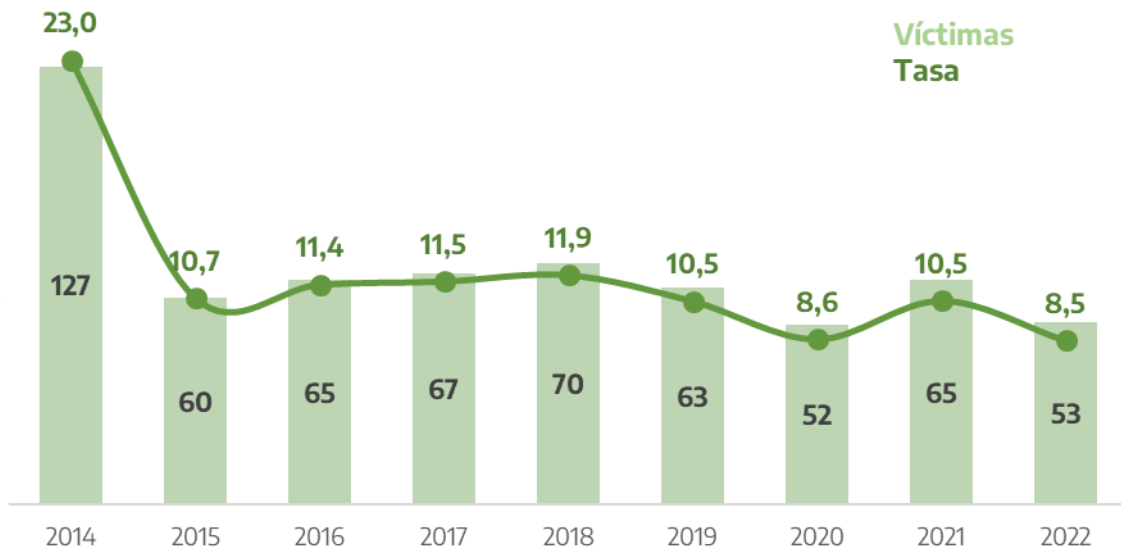

Fuente: Sistema Nacional de Información Criminal - Sistema Alerta Temprana (SNIC - SAT), Ministerio de Seguridad de la Nación e INDEC.

Tabla 114. Víctimas de suicidios (consumados) por departamento. Valores absolutos, tasas cada 100.000 habitantes y variaciones interanuales. Provincia de Neuquén. Años 2021-2022

Departamento	Cantidad de víctimas		Tasa		Variación 2022/2021
	2021	2022	2021	2022	
Aluminé	3	1	27,2	8,8	-67,6%
Añelo	1	3	6,3	18,2	188,6%
Catán Lil	-	-	-	-	///
Collón Curá	1	1	22,1	22,0	-0,5%
Confluencia	42	32	10,6	8,0	-24,7%
Chos Malal	2	-	12,6	-	-100,0%
Huiliches	-	3	-	17,9	///
Lácar	3	1	8,5	2,8	-67,3%
Loncopué	1	-	13,8	-	-100,0%
Los Lagos	1	4	6,0	23,1	286,3%
Minas	2	1	27,4	13,6	-50,2%
Ñorquín	3	1	54,0	17,9	-66,9%
Pehuenches	4	2	12,1	5,8	-51,5%
Picún Leufú	-	-	-	-	///
Picunches	1	-	13,4	-	-100,0%
Zapala	1	3	2,7	8,0	197,9%
Departamento sin determinar	-	1	///	///	///
Total provincia	65	53	10,5	8,5	-19,6%

Referencias: (-) Cero absoluto. (///) No corresponde.

Fuente: Sistema Nacional de Información Criminal - Sistema Alerta Temprana (SNIC - SAT), Ministerio de Seguridad de la Nación e INDEC.

3.32. Delitos contra el orden económico y financiero.

Tabla 115. Hechos de delitos contra el orden económico y financiero por año. Valores absolutos, tasas cada 100.000 habitantes y variaciones interanuales. Provincia de Neuquén. Años 2017-2022

Año	Hechos	Tasa
2017	2	0,3
2018	1	0,2
2019	8	1,2
2020	3	0,5
2021	9	1,3
2022	6	0,9
Variación 2022/2021	-33,3%	-34,1%

Fuente: Sistema Nacional de Información Criminal - Sistema Alerta Temprana (SNIC - SAT), Ministerio de Seguridad de la Nación e INDEC.

Gráfico 63. Hechos de delitos contra el orden económico y financiero por año. Valores absolutos y tasas cada 100.000 habitantes. Provincia de Neuquén. Años 2017-2022

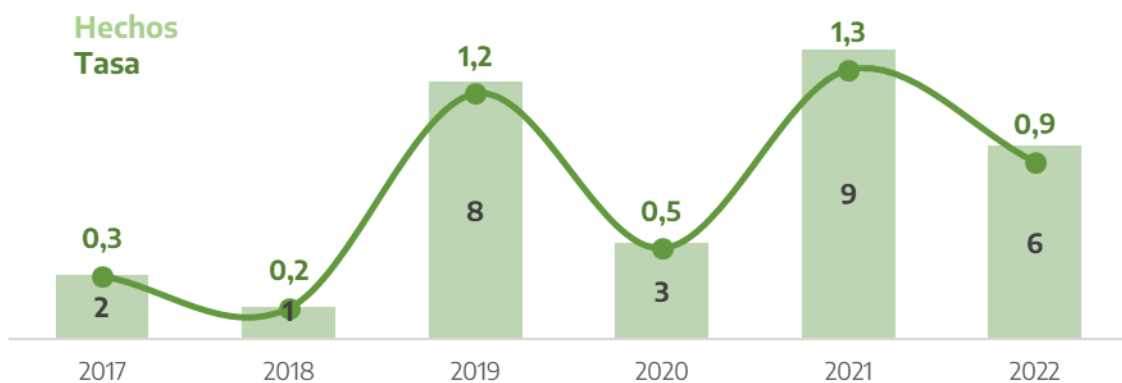

Fuente: Sistema Nacional de Información Criminal - Sistema Alerta Temprana (SNIC - SAT), Ministerio de Seguridad de la Nación e INDEC.

Tabla 116. Hechos de delitos contra el orden económico y financiero por departamento. Valores absolutos, tasas cada 100.000 habitantes y variaciones interanuales. Provincia de Neuquén. Años 2021-2022

Departamento	Cantidad de hechos		Tasa		Variación 2022/2021
	2021	2022	2021	2022	
Aluminé	-	-	-	-	///
Añelo	-	-	-	-	///
Catán Lil	-	-	-	-	///
Collón Curá	-	-	-	-	///
Confluencia	1	5	0,2	1,1	395,3%
Chos Malal	1	-	5,8	-	-100,0%
Huiliches	2	-	11,1	-	-100,0%
Lácar	-	1	-	2,6	///
Loncopué	-	-	-	-	///
Los Lagos	-	-	-	-	///
Minas	-	-	-	-	///
Ñorquín	-	-	-	-	///
Pehuenches	-	-	-	-	///
Picún Leufú	-	-	-	-	///
Picunches	-	-	-	-	///
Zapala	-	-	-	-	///
Departamento sin determinar	5	-	///	///	///
Total provincia	9	6	1,3	0,9	-34,1%

Referencias: (-) Cero absoluto. (///) No corresponde.

Fuente: Sistema Nacional de Información Criminal - Sistema Alerta Temprana (SNIC - SAT), Ministerio de Seguridad de la Nación e INDEC.

Sección.

Anexo

Objetivo del sistema y marco regulatorio

El Sistema Nacional de Información Criminal tiene por objeto brindar información adecuada, oportuna y permanente sobre el fenómeno delictual del país y de las unidades territoriales que lo componen con el fin de brindar insumos para el diagnóstico y seguimiento de cambios operados. En tal sentido, es una herramienta que aporta información al diseño de políticas públicas para la prevención y reducción del delito y la violencia.

El SNIC está regulado por la Ley Nº. 25.266, modificatoria de la Ley Nº 22.117. Asimismo, existe un Memorandum de Entendimiento⁹ firmado entre el Ministerio de Seguridad de la Nación y cada una de las jurisdicciones que busca fortalecer el sistema mediante el establecimiento de compromisos mutuos respecto del envío de los datos, la asistencia técnica del Ministerio, el compromiso de las jurisdicciones para compartir información y la creación de una Comisión Permanente que busca promover, diseñar y desarrollar mejoras permanentes en el SNIC.

La Dirección Nacional de Estadística Criminal del Ministerio de Seguridad de la Nación, a través de la Dirección de Relevamiento y Análisis de la Información, está a cargo de la revisión, validación y análisis de los datos. Además, es la responsable de la publicación anual de la información a nivel nacional y provincial.

Las jurisdicciones y las Fuerzas Federales reportan la información requerida, ya sea en el formato de planilla preestablecido o mediante la carga directa (manual o por importación) de sus datos en el aplicativo web del sistema.

A lo largo del tiempo los indicadores recolectados por el sistema se fueron actualizando a fin de adecuarse a los cambios ocurridos en torno a la problemática de seguridad a nivel internacional y nacional, especialmente en lo relacionado a la temática de delitos complejos y narcotráfico. Estos cambios responden también a los compromisos asumidos frente a las Naciones Unidas para el reporte a la Encuesta sobre Tendencias del Crimen (CTS por sus siglas en inglés) y por la medición de los Indicadores de

⁹ Resolución 1342/2012

Desarrollo Sustentable planteados como parte de los Objetivos de Desarrollo Sustentable 2030.

Definiciones conceptuales

Composición

El universo del sistema lo constituyen los hechos presuntamente delictuosos¹⁰ de 56 tipos delictuales registrados por las 24 policías de cada jurisdicción, la Policía Federal Argentina, la Gendarmería Nacional Argentina, la Policía de Seguridad Aeroportuaria y la Prefectura Naval Argentina.

Asimismo, en la Ley que lo regula se contemplan otras posibles fuentes oficiales de registro de denuncias delictuales, tales como los Ministerios Públicos Fiscales. El avance en la inclusión de todas estas instituciones requiere de una articulación interinstitucional, de control y validación, que permita incluir información sin superponer o duplicar la que brinda la fuente policial¹¹.

Unidades de análisis

Las unidades de análisis del SNIC son los eventos presuntamente delictuales¹² que están compuestos por:

Los hechos delictuales: considerados tales por el derecho penal y que, por tanto, se relevan para construir la estadística criminal. Estos delitos son acciones tipificadas como ilícitas y antijurídicas por el Código Penal y Leyes Especiales de la Nación. En un mismo evento delictual pueden concurrir varios delitos/hechos delictuales, y que cada uno de estos delitos (hechos) debe ser registrado en el SNIC, corresponde 1 hecho = 1 delito.

Las personas: son todos los individuos involucrados en el evento delictual. Pueden ser

¹⁰ El SNIC contabiliza hechos presuntamente delictuosos debido a que se nutre de lo relevado en las primeras actuaciones policiales u otros organismos de toma de denuncias, que pueden no tener información suficiente para definir la existencia o no de un delito, lo cual será definido en los procesos judiciales subsiguientes. En lo que resta del documento se omitirá “presuntamente” al referirse a los hechos contabilizados por SNIC.

¹¹ Algunas jurisdicciones ya incluyen esta información a partir de la articulación entre la Policía y el Ministerio Público Fiscal.

¹² También se consideran las muertes violentas que registra el SNIC (suicidios y muertes viales) que no tipifican ningún delito.

víctimas, inculpados¹³ testigos o suicidas (según el hecho de que se trate). Las personas pueden cumplir distintos roles en un mismo evento con distintos tipos de delitos o el mismo rol con distintos delitos concurrentes. Por ejemplo, en el evento de un homicidio doloso seguido de suicidio, la persona que es registrada como inculpado en el módulo SAT Homicidios dolosos debería figurar también como suicida en el módulo SAT Suicidios, ya que es la misma persona cumpliendo dos roles distintos en función de los hechos identificados.

Unidades de registro

En el SNIC se contabiliza el número de delitos (hechos) y víctimas. Siempre se debe contabilizar y registrar la totalidad (conteo o datos agregados) de los delitos ocurridos en cada evento y la totalidad (conteo o datos agregados) de las personas involucradas, según el rol desempeñado (víctima, suicida, imputado, testigo).

En los módulos SAT se releva la información sobre delitos y sobre las personas que surgen de los sumarios policiales con mayor grado de detalle (desagregación). Con respecto de las personas, se registran todas las personas involucradas en el evento en los roles que desempeñaron (víctima, suicida, inculpado, testigo) según sea requerido por el módulo de información.

Cobertura geográfica

El sistema releva información sobre el total del país, con datos de las 24 jurisdicciones. A su vez, dicha información se desagrega en departamentos, localidades y seccionales o comisarías como unidad mínima de registración de los hechos¹⁴.

Las Islas Malvinas, Georgias del Sur, Sandwich del Sur y los espacios marítimos circundantes forman parte integrante del territorio nacional argentino. Debido a que dichos territorios se encuentran sometidos a la ocupación ilegal del Reino Unido de Gran Bretaña e Irlanda del Norte, se vio impedida de incorporar los datos correspondientes a esa área.

¹³ Inculpados refiere a los presuntos autores de los hechos presuntamente delictivos.

¹⁴ Hasta el momento no hay homogeneidad entre todas las jurisdicciones respecto de la unidad mínima territorial que se reporta, debido a que no en todas es posible encuadrar las seccionales policiales con los departamentos/partidos municipales.

Cobertura temporal y período de referencia

El período de referencia es el mes calendario y el análisis de la información criminal refiere a dichos períodos calendarios. Por ello, si bien los informes del SNIC se confeccionan y publican anualmente, la información sobre delitos reportados se detalla en forma mensual.

Identificación del tipo de delito

Respecto a cómo identificar y categorizar el tipo de delito, la primera y principal referencia son las leyes penales. Es importante tener presente que el SNIC-SAT se nutre de lo relevado en las primeras actuaciones policiales que pueden no tener información suficiente para la definición de un tipo delictual, para lo cual es indispensable actualizar la información en los días subsiguientes. Por otra parte, tanto la carátula judicial como la interpretación final sobre el caso pueden no coincidir con los datos reportados al sistema, debido a que son momentos diferentes en el tratamiento del hecho.

Entonces, la tipificación estadística del delito debe ser realizada de acuerdo a la información disponible al momento de su registro, considerando los criterios y procedimientos de las agencias que toman la denuncia o redactan el formulario preventivo. En el caso de los homicidios dolosos, suicidios consumados y muertes viales se recomienda el seguimiento de casos con el objetivo de mantener una cifra actualizada.

La construcción de estadística basada en registros administrativos, como es el caso de SNIC, requiere del establecimiento de criterios en común y de buenas prácticas para orientar la labor de todos los actores que intervienen en el largo proceso de construcción de información. Para ello, el SNIC utiliza como uno de sus pilares, la Clasificación Internacional de los Delitos propuesta por la UNODC, como herramienta de base que posibilita incluir una mirada ampliada sobre los eventos delictuales.

Delitos reportados

A continuación, se describen cada uno de los tipos de delito o categorías delictuales en las que son clasificados los delitos registrados en el SNIC, su conceptualización y el alcance legal de los mismos¹⁵:

DELITOS DEL CÓDIGO PENAL

Delitos contra las personas

1. Homicidio doloso consumado
2. Homicidio doloso en grado de tentativa
3. Muertes en accidentes viales
4. Homicidio culposo por otros hechos
5. Lesiones dolosas
6. Lesiones culposas en accidentes viales
7. Lesiones culposas en otros hechos
8. Otros delitos contra las personas

Delitos contra el honor

9. Delitos contra el honor

Delitos contra la integridad sexual

10. Abuso sexual con acceso carnal (violación)
11. Otros delitos contra la integridad sexual

Delitos contra el estado civil

12. Delitos contra el Estado Civil

Delitos contra la libertad

13. Amenazas
- 14_1. Trata de personas simple
- 14_2. Trata de personas agravado
- 14_3. Otros delitos contra la libertad

Delitos contra la propiedad

15. Robos (excluye agravados por el resultado de lesiones y/o muertes)
16. Tentativas de robos (excluye agravados por el resultado de lesiones y/o muertes)
17. Robos agravados por el resultado de lesiones y/o muertes
18. Tentativas de robos agravados por el resultado de lesiones y/o muertes
19. Hurtos
20. Tentativas de hurto
21. Otros delitos contra la propiedad

¹⁵ Para más detalle se encuentra disponible el Glosario Delictual SNIC en el micrositio de Estadísticas Criminales de argentina.gob.ar.

Delitos contra el Estado y la comunidad (Seguridad Pública)

22_1. Fabricación, adquisición, transferencia y tenencia de explosivos y otros Delitos

Delitos contra la seguridad pública

22_2. Tenencia ilegal de armas de fuego

22_3. Portación ilegal de armas de fuego

22_4. Acopio y fabricación ilegal de armas, piezas y municiones

22_5. Entrega y comercialización ilegal de armas de fuego

22_6. Omisión, adulteración y supresión de marcaje

22_7. Otros delitos contra la seguridad pública

Delitos contra el orden público

23. Delitos contra el orden público

Delitos contra la seguridad de la Nación

24. Delitos contra la seguridad de la Nación

Delitos contra los poderes públicos y el orden constitucional

25. Delitos contra los poderes públicos y el orden constitucional

Delitos contra la Administración Pública

26. Delitos contra la Administración Pública

Delitos contra la fe pública

27. Delitos contra la fe pública

DELITOS LEYES ESPECIALES

Infracciones a la Ley 23.737 (estupefacientes)

28_1. Siembra y producción de estupefacientes

28_2. Comercialización y entrega de estupefacientes

28_3. Tenencia o entrega atenuada de plantas o drogas a título gratuito y para uso personal

28_4. Desvío de importación de estupefacientes

28_5. Organización y financiación de estupefacientes

28_6. Tenencia simple de estupefacientes

28_7. Tenencia simple atenuada para uso personal de estupefacientes

28_8. Confabulación de estupefacientes

28_9. Contrabando de estupefacientes

28_10. Otras infracciones a la Ley 23.737

Delitos Ambientales

29_1. Ley de residuos peligrosos (Ley 24.051, art. 55 a 57)

29_2. Ley de fauna (Ley 22.421)

Delitos migratorios (Ley 22.415)

29_3. Delitos migratorios (excluye estupefacientes)

Contrabando

29_4. Obstrucción del control aduanero (Art. 863, Ley 22.415)

29_5. Contrabando simple (Art. 864, Ley 22.415)

29_6. Contrabando agravado (Art. 865 inc. G, Ley 22.415)

29_7. Contrabando de elementos nucleares, agresivos químicos, armas y municiones (Art. 867, Ley 22.415)

Otros delitos previstos en leyes especiales

29_8. Otros delitos previstos en leyes especiales

CONTRAVENCIONES

Figuras contravencionales

30. Figuras contravencionales

DENUNCIAS NO TIPIFICADAS COMO DELITOS

Suicidios

31. Suicidios (consumados)

OTRAS LEYES ESPECIALES

Delitos contra el orden económico y financiero

32. Delitos contra el orden económico y financiero

Proceso de cierre de datos

La Dirección Nacional de Estadística Criminal, a través de su Dirección de Relevamiento y Análisis de la Información, se encuentra a cargo de la gestión del SNIC. A ella remiten la información cada una de las partes (las 23 provincias, la Ciudad Autónoma de Buenos Aires, y las 4 Fuerzas Federales) mediante un aplicativo web o el envío de planillas de datos.

Las partes envían periódicamente la información, la cual es controlada por el Ministerio de Seguridad de la Nación a los fines de que la misma cumpla con los criterios de calidad y consistencia acordados previamente.

Cada año es fijado un calendario de cierre de datos, acordado en la Comisión Permanente para la mejora del SNIC, el cual establece fechas límite para la remisión, el control y la publicación de la información.

El calendario de cierre de datos acordado para el periodo correspondientes al año 2022 fue el siguiente:

- ☒ Enero y febrero de 2023: regularización datos 2022.
- ☒ Marzo de 2023: procesamiento, revisión de datos e intercambio con las jurisdicciones y las Fuerzas Federales.
- ☒ Abril de 2023: control de información.
- ☒ Mayo de 2023: envío de síntesis de datos a cada jurisdicción y Fuerza Federal y respuesta con la confirmación de corroboración final.
- ☒ Junio de 2023: armado de informe y bases para publicación.

El proceso de cierre de la información correspondiente al año depende en gran medida del trabajo realizado por cada jurisdicción y Fuerza Federal para el reporte de la información y los posteriores requerimientos para la validación de calidad de información.

La Dirección Nacional de Estadística Criminal realiza los siguientes controles de datos:

- ☒ Control de duplicidad en los módulos de microdatos (SAT Homicidios Dolosos, SAT Muertes viales y SAT Suicidios):

Control de duplicidad de hechos y víctimas de cada jurisdicción y Fuerza Federal. En SAT Homicidios dolosos se adiciona control de inculpados.

Control de duplicidad entre la información provista por las provincias y las Fuerzas Federales.

☒ Control de coherencia interna:

Control de coherencia a nivel de total de hechos y víctimas por mes, por departamento y por provincia, entre módulos;

Control de coherencia a nivel de total de víctimas por sexo y por género, por departamento y por provincia, entre módulos;

☒ Control de prensa de homicidios dolosos:

La DNEC lleva un registro interno de homicidios dolosos que fueron relevados por la prensa. A partir de dicho registro realiza un control de los hechos reportados por cada jurisdicción.

Culminado el proceso de control de la información, se procede al armado de una planilla con la información consolidada, la cual es reportada a cada jurisdicción y fuerza federal, a los fines de que valide las estadísticas finales a ser publicados en el informe correspondiente al año en cuestión.

Con la validación de los datos de cada una de las 24 jurisdicciones y de las 4 Fuerzas Federales, la DNEC procede al armado de las bases para su publicación y el informe anual.



Ministerio de Seguridad
Argentina