

Informe del Sistema Nacional de Información Criminal

SNIC – Año 2022

Provincia de Salta

Septiembre de 2023

Dirección de Relevamiento y Análisis de la Información

Dirección Nacional de Estadística Criminal



**Ministerio de Seguridad
Argentina**

Secretaría de Seguridad y Política Criminal
Dirección Nacional de Estadística Criminal

Autoridades

Presidente de la Nación

Dr. Alberto Fernández

Vicepresidenta de la Nación

Dra. Cristina Fernández de Kirchner

Ministro de Seguridad de la Nación

Dr. y Cdor. Aníbal D. Fernández

Secretaria de Seguridad y Política Criminal

Lic. Mercedes La Gioiosa

Director Nacional de Estadística Criminal

Lic. José Manuel González Rearte

Director de Relevamiento y Análisis de la Información

Lic. Germán Leonarhdt

Equipo de trabajo:

Lic. Belén Bustamante

Nadia Gomez

Lic. Daniela Guariniello

Jessica Lencinas

Lic. Juan Pablo Pedregal

Guillermo Stojacovich

Belisario Otaño

Índice

Agradecimientos	9
Introducción	10
Definiciones generales	11
¿Qué es el Sistema Nacional de Información Criminal (SNIC)?	11
Aclaraciones metodológicas	12
Datos provinciales 2022	15
Total delitos 2022	15
Muertes violentas 2022	20
Delitos seleccionados	25
2.1. Homicidios dolosos.	26
2.2. Lesiones dolosas.	30
2.3. Delitos contra la integridad sexual.	34
2.4. Robos totales (robos, robos agravados por el resultado de lesiones y/o muertes y sus tentativas).	38
2.5. Hurtos totales (hurtos y tentativas de hurtos).	42
2.6. Ley 23.737 (estupefacientes).	46
Detalle de los delitos reportados al SNIC	53
3.1. Homicidios dolosos.	53
3.2. Homicidios dolosos en grado de tentativa.	55
3.3. Muertes en accidentes viales.	57
3.4. Homicidios culposos por otros hechos.	59
3.5. Lesiones dolosas.	61
3.6. Lesiones culposas.	63
3.7. Lesiones culposas por otros hechos.	65
3.8. Otros delitos contra las personas.	67
3.9. Delitos contra el honor.	69
3.10. Abusos sexuales con acceso carnal (violaciones).	71
3.11. Otros delitos contra la integridad sexual.	73
	5

3.12. Delitos contra el estado civil.	75
3.13. Amenazas.	77
3.14.1. Trata de personas simple.	79
3.14.2. Trata de personas agravado.	81
3.14.3. Otros delitos contra la libertad.	83
3.15. Robos.	85
3.16. Tentativas de robo (excluye las agravadas por el res. de lesiones y/o muerte).	87
3.17. Robos agravados por el resultado de lesiones y/o muertes.	89
3.18. Tentativas de robo agravados por el resultado de lesiones y/o muertes.	91
3.19. Hurtos.	93
3.20. Tentativas de hurtos.	95
3.21. Otros delitos contra la propiedad.	97
3.22. Delitos contra la seguridad pública.	99
3.23. Delitos contra el orden público.	101
3.24. Delitos contra la seguridad de la Nación.	103
3.25. Delitos contra los poderes públicos y el orden constitucional.	105
3.26. Delitos contra la administración pública.	107
3.27. Delitos contra la fe pública.	109
3.28.1. Siembra y producción de estupefacientes.	111
3.28.2. Comercialización y entrega de estupefacientes.	113
3.28.3. Tenencia o entrega atenuada de estupefacientes.	115
3.28.4. Desvío de Importación de estupefacientes.	117
3.28.5. Organización y financiación de estupefacientes.	119
3.28.6. Tenencia simple de estupefacientes.	121
3.28.7. Tenencia simple atenuada para uso personal de estupefacientes.	123
3.28.8. Confabulación de estupefacientes.	125
3.28.9. Contrabando de estupefacientes.	127
3.28.10. Otros delitos previstos en la Ley 23.737.	129
3.29.1. Ley de residuos peligrosos.	131
3.29.2. Ley de fauna.	133
3.29.3. Delitos migratorios.	135

3.29.4. Obstrucción del código aduanero.	137
3.29.5. Contrabando simple.	139
3.29.6. Contrabando agravado.	141
3.29.7. Contrabando de elementos nucleares, agresivos químicos, armas y municiones.	143
3.29.8. Otros delitos previstos en leyes especiales.	145
3.30. Figuras contravencionales.	147
3.31. Suicidios consumados.	149
3.32. Delitos contra el orden económico y financiero.	151
Anexo	154
Objetivo del sistema y marco regulatorio	156
Definiciones conceptuales	158
Proceso de cierre de datos	164

Agradecimientos

Esta publicación fue posible a partir del trabajo de las autoridades y los equipos de:

- ☒ Los Ministerios de Seguridad y las Policías de las 23 provincias y de la Ciudad Autónoma de Buenos Aires,
- ☒ Gendarmería Nacional Argentina, Policía Federal Argentina, Policía de Seguridad Aeroportuaria y Prefectura Naval Argentina.

Deseamos destacar el trabajo cotidiano de los/as funcionarios/as que se dedican a la gestión y el reporte de datos al Sistema Nacional de Información Criminal.

Por último, agradecemos el trabajo mancomunado de las autoridades y personal del Ministerio de Seguridad de la Nación.

Introducción

En el presente informe se presentan los datos estadísticos oficiales sobre los presuntos hechos delictivos denunciados durante el año 2022 en todo el territorio de la República Argentina que fueron registrados y reportados al Sistema Nacional de Información Criminal (SNIC). Se trata de un trabajo interinstitucional y federal que se desarrolla a lo largo de todo el año. La Dirección Nacional de Estadística Criminal del Ministerio de Seguridad de la Nación recopila, consolida, procesa y elabora esta publicación basada en la información aportada por las agencias policiales de las 23 provincias y de la Ciudad Autónoma de Buenos Aires, así como por la Gendarmería Nacional, la Policía Federal, la Policía de Seguridad Aeroportuaria y la Prefectura Naval Argentina.

El mismo se elaboró siguiendo los circuitos y procedimientos que fueron evaluados por la Oficina de las Naciones Unidas Contra la Droga y el Delito (UNODC), a través del Centro de Excelencia para Información Estadística de Gobierno, Seguridad Pública, Victimización y Justicia (CdeE). Ese organismo internacional evaluó los procesos de trabajo con base en los Principios Fundamentales de las Estadísticas Oficiales de las Naciones Unidas, y otorgó al SNIC el grado de Calidad Estadística tipo “A”.

Las bases de datos que respaldan el presente informe son publicadas en el micrositio de Estadísticas Criminales en [argentina.gob.ar](https://www.argentina.gob.ar/seguridad/estadisticas-criminales/bases-de-datos)¹ siguiendo los lineamientos de acceso a la información pública.

¹ <https://www.argentina.gob.ar/seguridad/estadisticas-criminales/bases-de-datos>

Definiciones generales

¿Qué es el Sistema Nacional de Información Criminal (SNIC)?

El SNIC es un sistema de recolección y consolidación de datos para el análisis de información estadística criminal en la Argentina, que tiene como objeto brindar información sobre hechos presuntamente delictuosos registrados por las fuerzas policiales provinciales², fuerzas federales de seguridad y otras entidades oficiales de recepción de denuncias, en todo el ámbito del territorio de la República Argentina.

Este sistema se compone de un total de cinco módulos:



El módulo de SNIC-Total de hechos delictuosos releva información agregada sobre 56 hechos delictuosos³, tomando en consideración los establecidos por el Código Penal de la Nación y de Leyes Especiales⁴.

Los Sistemas de Alerta Temprana (SAT) son otro componente del Sistema Nacional de Información Criminal que relevan información más detallada sobre ciertos tipos de delitos⁵.

² En aquellos casos en que la jurisdicción articule con el Ministerio Público Fiscal provincial, los datos incluyen además información de esa instancia.

³ Ver Anexo.

⁴ Ver Anexo.

⁵ Estos son: Homicidios dolosos, Muertes viales, Suicidios y Delitos contra la propiedad. Los mismos también forman parte del módulo SNIC pero de forma agregada y con menor grado de detalle.

Aclaraciones metodológicas

Para el cálculo de las tasas se utilizaron las proyecciones de población basadas en los resultados del Censo Nacional de Población, Hogares y Viviendas 2010 realizadas por INDEC. En cuanto al operativo censal realizado durante el año 2022, no fueron considerados los datos poblacionales debido a que al momento de la publicación del presente informe no habían sido puestas a disposición del público los datos definitivos.

Luego de la publicación de cada anual de SNIC, las jurisdicciones y las Fuerzas Federales envían rectificaciones sobre los datos de dicho año y años anteriores. Por ese motivo, la información expuesta en este informe puede diferir respecto a la expuesta en informes anteriores.

Sección 1.

Datos provinciales 2022

Datos provinciales 2022

Total delitos 2022

A continuación, se detallan el total de hechos y víctimas (en los casos que corresponda), con sus correspondientes tasas cada 100.000 habitantes, de los 56 tipos delictivos reportados al SNIC correspondientes al año 2022⁶.

Tabla 1. Cantidad de hechos y víctimas según tipo de delito. Valores absolutos y tasas cada 100.000 habitantes. Provincia de Salta. Año 2022

Código de delito SNIC	Tipo de delito	Hechos		Víctimas	
		Cantidad	Tasa	Cantidad	Tasa
Delitos del Código Penal					
Delitos contra las personas					
1	Homicidios dolosos	53	3,6	53	3,6
	Fuerza provincial	53	...	53	...
	Fuerza federal	-	...	-	...
2	Homicidios dolosos en grado de tentativa	34	2,3	34	2,3
	Fuerza provincial	34	...	34	...
	Fuerza federal	-	...	-	...
3	Muertes en Accidentes Viales	136	9,3	151	10,3
	Fuerza provincial	136	...	151	...
	Fuerza federal	-	...	-	...
4	Homicidios culposos por otros hechos	6	0,4	6	0,4
	Fuerza provincial	6	...	6	...
	Fuerza federal	-	...	-	...
5	Lesiones dolosas	10.741	736,0	10.741	736,0
	Fuerza provincial	10.732	...	10.732	...
	Fuerza federal	9	...	9	...
6	Lesiones culposas en Accidentes Viales	5.110	350,1	5.111	350,2
	Fuerza provincial	5.109	...	5.109	...
	Fuerza federal	1	...	2	...
7	Lesiones culposas por otros hechos	1	0,1	1	0,1
	Fuerza provincial	-	...	-	...
	Fuerza federal	1	...	1	...

⁶ Los códigos asociados a cada tipo delictivo corresponden a los asignados en el sistema de carga.

8	Otros delitos contra las personas	302	20,7	302	20,7
	Fuerza provincial	300	...	300	...
	Fuerza federal	2	...	2	...
Delitos contra el honor					
9	Delitos contra el honor	-	-	-	-
	Fuerza provincial	-	...	-	...
	Fuerza federal	-	...	-	...
Delitos contra la integridad sexual					
10	Violaciones	365	25,0	365	25,0
	Fuerza provincial	364	...	364	...
	Fuerza federal	1	...	1	...
11	Otros delitos contra la integridad sexual	1.409	96,5	1.409	96,5
	Fuerza provincial	1.406	...	1.406	...
	Fuerza federal	3	...	3	...
Delitos contra el estado civil					
12	Delitos contra el estado civil	-	-
	Fuerza provincial	-
	Fuerza federal	-
Delitos contra la libertad					
13	Amenazas	15.979	1.094,9
	Fuerza provincial	15.973
	Fuerza federal	6
14	Otros delitos contra la libertad	2.510	172,0	2.510	172,0
14_1	Trata de personas simple	3	0,2	3	0,2
	Fuerza provincial	-	...	-	...
	Fuerza federal	3	...	3	...
14_2	Trata de personas agravado	-	-	-	-
	Fuerza provincial	-	...	-	...
	Fuerza federal	-	...	-	...
14_3	Otros delitos contra la libertad	2.507	171,8	2.507	171,8
	Fuerza provincial	2.505	...	2.505	...
	Fuerza federal	2	...	2	...
Delitos contra la propiedad					
15	Robos (excluye los agravados por el resultado de lesiones y/o muertes)	18.997	1.301,7
	Fuerza provincial	18.975
	Fuerza federal	22
16	Tentativas de robo (excluye las agravadas por el res. de lesiones y/o muerte)	1.359	93,1

	Fuerza provincial	1.359
	Fuerza federal	-
17	Robos agravados por el resultado de lesiones y/o muertes	16	1,1
	Fuerza provincial	16
	Fuerza federal	-
18	Tentativas de robo agravado por el resultado de lesiones y/o muertes	1	0,1
	Fuerza provincial	1
	Fuerza federal	-
19	Hurtos	19.604	1.343,3
	Fuerza provincial	19.572
	Fuerza federal	32
20	Tentativas de hurto	1.004	68,8
	Fuerza provincial	1.003
	Fuerza federal	1
21	Otros delitos contra la propiedad	12.950	887,4
	Fuerza provincial	12.935
	Fuerza federal	15
Delitos contra la seguridad pública					
22	Delitos contra la seguridad pública	231	15,8
	Fuerza provincial	196
	Fuerza federal	35
Delitos contra el orden público					
23	Delitos contra el orden público	9	0,6
	Fuerza provincial	-
	Fuerza federal	9
Delitos contra la seguridad de la nación					
24	Delitos contra la seguridad de la nación	2	0,1
	Fuerza provincial	-
	Fuerza federal	2
Delitos contra los poderes públicos y el orden constitucional					
25	Delitos contra los poderes públicos y el orden constitucional	-	-
	Fuerza provincial	-
	Fuerza federal	-
Delitos contra la administración pública					
26	Delitos contra la administración pública	2.061	141,2
	Fuerza provincial	2.047

	Fuerza federal	14
Delitos contra la fe pública					
27	Delitos contra la fe pública	109	7,5
	Fuerza provincial	80
	Fuerza federal	29
Delitos previstos en otras leyes especiales					
Ley 23.737 (estupefacientes)		5.871	402,3
28_1	Siembra y producción de estupefacientes	25	1,7
	Fuerza provincial	-
	Fuerza federal	25
28_2	Comercialización y entrega de estupefacientes	308	21,1
	Fuerza provincial	265
	Fuerza federal	43
28_3	Tenencia o entrega atenuada de estupefacientes	-	-
	Fuerza provincial	-
	Fuerza federal	-
28_4	Desvío de Importación de estupefacientes	2	0,1
	Fuerza provincial	-
	Fuerza federal	2
28_5	Organización y financiación de estupefacientes	-	-
	Fuerza provincial	-
	Fuerza federal	-
28_6	Tenencia simple de estupefacientes	1.514	103,7
	Fuerza provincial	1.474
	Fuerza federal	40
28_7	Tenencia simple atenuada para uso personal de estupefacientes	3.824	262,0
	Fuerza provincial	3.778
	Fuerza federal	46
28_8	Confabulación de estupefacientes	20	1,4
	Fuerza provincial	-
	Fuerza federal	20
28_9	Contrabando de estupefacientes	24	1,6
	Fuerza provincial	-
	Fuerza federal	24
28_10	Otros delitos previstos en la ley 23.737	154	10,6
	Fuerza provincial	16
	Fuerza federal	138
Otros delitos previstos en leyes especiales		3.047	208,8

Delitos ambientales					
29_1	Ley de residuos peligrosos	6	0,4
	Fuerza provincial	2
	Fuerza federal	4
29_2	Ley de fauna	15	1,0
	Fuerza provincial	-
	Fuerza federal	15
Delitos migratorios					
29_3	Delitos migratorios	83	5,7
	Fuerza provincial	-
	Fuerza federal	83
Contrabando					
29_4	Obstrucción del código aduanero	17	1,2
	Fuerza provincial	-
	Fuerza federal	17
29_5	Contrabando Simple	2.885	197,7
	Fuerza provincial	-
	Fuerza federal	2.885
29_6	Contrabando Agravado	37	2,5
	Fuerza provincial	-
	Fuerza federal	37
29_7	Contrabando de elementos nucleares, agresivos químicos, armas y municiones	4	0,3
	Fuerza provincial	-
	Fuerza federal	4
Otros delitos previstos en leyes especiales					
29_8	Otros delitos previstos en leyes especiales	302	20,7
	Fuerza provincial	273
	Fuerza federal	29
Figuras contravencionales					
30	Figuras contravencionales	28.391	1.945,4
	Fuerza provincial	28.390
	Fuerza federal	1
Delitos contra el orden económico y financiero					
32	Delitos contra el orden económico y financiero	12	0,8
	Fuerza provincial	-
	Fuerza federal	12
Suicidios (consumados)					
31	Suicidios (consumados)(*)	209	15,8	209	15,8

Fuerza provincial	209	...	209	...
Fuerza federal	-	...	-	...

Total de hechos	130.821
------------------------	----------------

Referencias: (-) Cero absoluto. (...) Dato no disponible. (*) Tasa calculada sobre la población mayor a 5 años.
Fuente: Sistema Nacional de Información Criminal - Sistema Alerta Temprana (SNIC - SAT), Ministerio de Seguridad de la Nación e INDEC.

Muertes violentas 2022

Se utiliza esta definición para agrupar los delitos de homicidios dolosos, homicidios culposos por otras causas (no viales), muertes viales, sumados a los suicidios consumados.

A continuación, se presenta la evolución anual⁷ de la cantidad de víctimas y la tasa cada 100.000 habitantes de cada uno de estos delitos.

Tabla 2. Víctimas de muertes violentas por año, según tipo de delito. Valores absolutos y variaciones interanuales. Provincia de Salta. Años 2014-2022

Tipo de muerte violenta	Homicidios dolosos	Muertes viales	Homicidios culposos por otras causas	Suicidios
2014	65	321	8	198
2015	85	369	6	168
2016	61	212	3	140
2017	96	203	4	192
2018	73	132	5	160
2019	68	165	13	168
2020	89	137	7	195
2021	63	187	9	178
2022	53	151	6	209
Variación 2022/2021	-15,9%	-19,3%	-33,3%	17,4%

Fuente: Sistema Nacional de Información Criminal -Sistema Alerta Temprana (SNIC -SAT), Ministerio de Seguridad de la Nación e INDEC.

⁷ Debido a posibles diferencias metodológicas entre la recopilación de las distintas áreas de las que dependió el SNIC las series se encuentran expuestas desde el año 2014 en adelante. Sin embargo, la Dirección Nacional de Estadística Criminal se encuentra realizando un trabajo de reconstrucción de series históricas a los fines de contar con una serie estadística completa del año 2001 al último año de publicación.

Tabla 3. Víctimas de muertes violentas por año, según tipo de delito. Tasas cada 100.000 habitantes y variaciones interanuales. Provincia de Salta. Años 2014-2022

Tipo de muerte violenta	Homicidios dolosos	Muertes viales	Homicidios culposos por otras causas	Suicidios (*)
2014	4,9	24,4	0,6	16,8
2015	6,4	27,7	0,4	14,0
2016	4,5	15,7	0,2	11,5
2017	7,0	14,8	0,3	15,6
2018	5,3	9,5	0,4	12,8
2019	4,8	11,7	0,9	13,2
2020	6,2	9,6	0,5	15,1
2021	4,4	13,0	0,6	13,6
2022	3,6	10,3	0,4	15,8
Variación 2022/2021	-16,9%	-20,2%	-34,1%	15,8%

Fuente: Sistema Nacional de Información Criminal -Sistema Alerta Temprana (SNIC -SAT), Ministerio de Seguridad de la Nación e INDEC.

Gráfico 1. Víctimas según tipo de muerte violenta por año. Tasas cada 100.000 habitantes. Provincia de Salta. Años 2014-2022

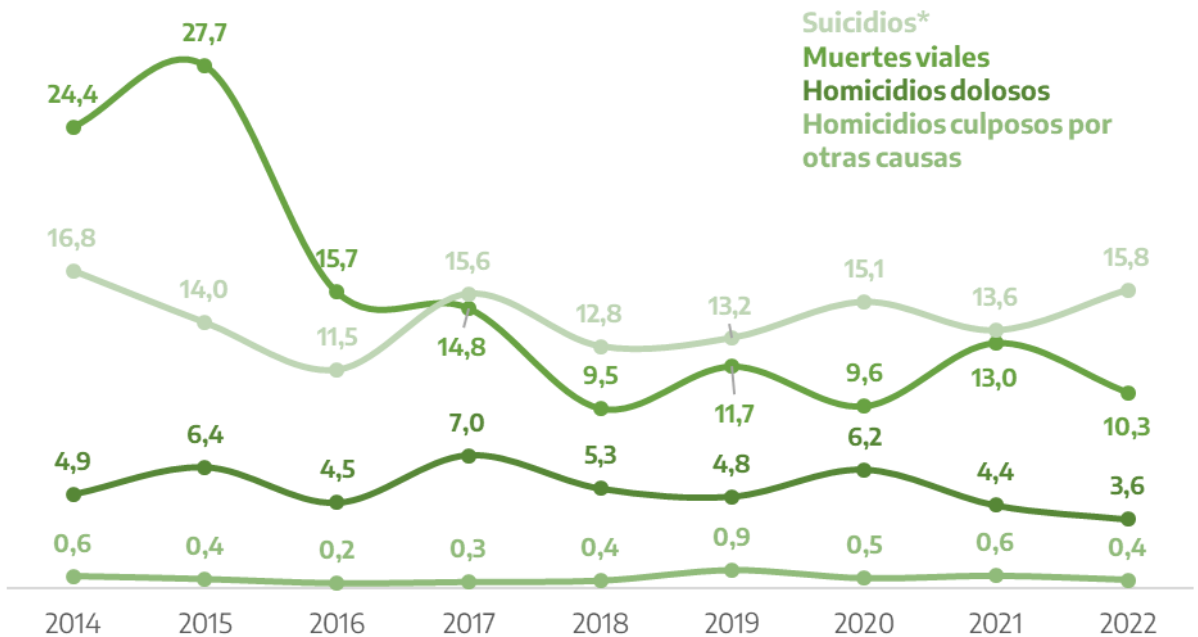

Referencias: (*) Tasa calculada sobre la población mayor a 5 años.

Fuente: Sistema Nacional de Información Criminal -Sistema Alerta Temprana (SNIC -SAT), Ministerio de Seguridad de la Nación e INDEC.

Sección 2.

Delitos seleccionados

Delitos seleccionados

En esta sección se realiza una exposición detallada de los siguientes tipos delictivos seleccionados teniendo en cuenta su importancia para el análisis del fenómeno delictivo:

- Homicidios dolosos
- Lesiones dolosas
- Delitos contra la integridad sexual
- Robos
- Hurtos
- Ley 23.737 (estupefacientes).

2.1. Homicidios dolosos.

Gráfico 2. Víctimas de homicidios dolosos por año. Valores absolutos y tasas cada 100.000 habitantes. Provincia de Salta. Años 2014-2022

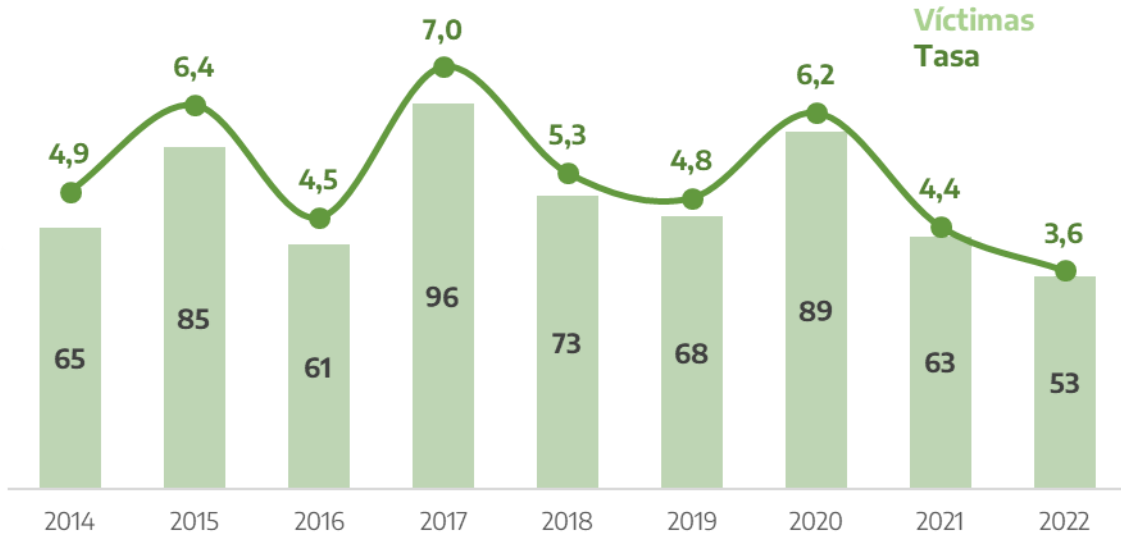

Fuente: Sistema Nacional de Información Criminal -Sistema Alerta Temprana (SNIC -SAT), Ministerio de Seguridad de la Nación e INDEC.

Tabla 4. Víctimas de homicidios dolosos por sexo. Valores absolutos y participación. Provincia de Salta. Años 2017-2022

Años	Masculino		Femenino		No consta		Total
	Cantidad	Porcentaje	Cantidad	Porcentaje	Cantidad	Porcentaje	
2017	73	76,0%	23	24,0%	-	-	96
2018	60	82,2%	13	17,8%	-	-	73
2019	52	76,5%	15	22,1%	1	1,5%	68
2020	75	84,3%	14	15,7%	-	-	89
2021	48	76,2%	15	23,8%	-	-	63
2022	46	86,8%	7	13,2%	-	-	53

Referencias: (-) Cero absoluto.

Fuente: Sistema Nacional de Información Criminal - Sistema Alerta Temprana (SNIC - SAT), Ministerio de Seguridad de la Nación e INDEC.

Gráfico 3. Víctimas de homicidios dolosos por mes. Valores absolutos. Provincia de Salta. Años 2020-2022

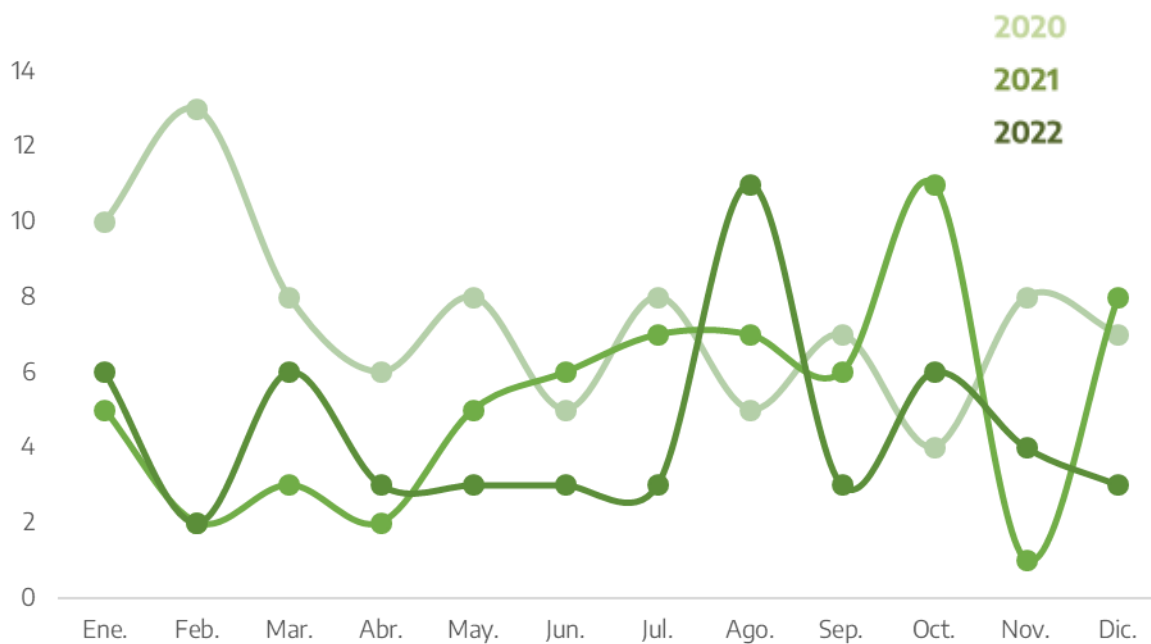

Fuente: Sistema Nacional de Información Criminal - Sistema Alerta Temprana (SNIC - SAT), Ministerio de Seguridad de la Nación e INDEC.

Tabla 5. Víctimas de homicidios dolosos por departamento. Valores absolutos, tasas cada 100.000 habitantes y variaciones interanuales. Provincia de Salta. Años 2021-2022

Departamento	Cantidad de víctimas		Tasa		Variación 2022/2021
	2021	2022	2021	2022	
Anta	2	2	2,9	2,8	-1,4%
Cachi	-	-	-	-	///
Cafayate	-	-	-	-	///
Capital	18	12	2,8	1,9	-34,1%
Cerrillos	1	1	2,0	2,0	-2,3%
Chicoana	-	1	-	4,0	///
General Güemes	-	2	-	3,5	///
Grl. José de San Martín	15	9	8,0	4,7	-40,7%
Guachipas	-	-	-	-	///
Iruya	-	-	-	-	///
La Caldera	2	-	18,5	-	-100,0%
La Candelaria	-	1	-	15,2	///
La Poma	-	-	-	-	///
La Viña	1	1	12,3	12,2	-0,6%
Los Andes	-	1	-	14,4	///
Metán	2	1	4,6	2,3	-50,3%
Molinos	-	-	-	-	///
Orán	15	18	9,1	10,8	18,6%
Rivadavia	4	3	11,3	8,4	-25,8%
Rosario de la Frontera	3	-	9,5	-	-100,0%
Rosario de Lerma	-	1	-	2,1	///
San Carlos	-	-	-	-	///
Santa Victoria	-	-	-	-	///
Departamento sin determinar	-	-	///	///	///
Total provincia	63	53	4,4	3,6	-16,9%

Referencias: (-) Cero absoluto. (///) No corresponde.

Fuente: Sistema Nacional de Información Criminal - Sistema Alerta Temprana (SNIC - SAT), Ministerio de Seguridad de la Nación e INDEC.

Mapa 1. Víctimas de homicidios dolosos por departamento. Valores absolutos y tasas cada 100.000 habitantes. Provincia de Salta. Año 2022

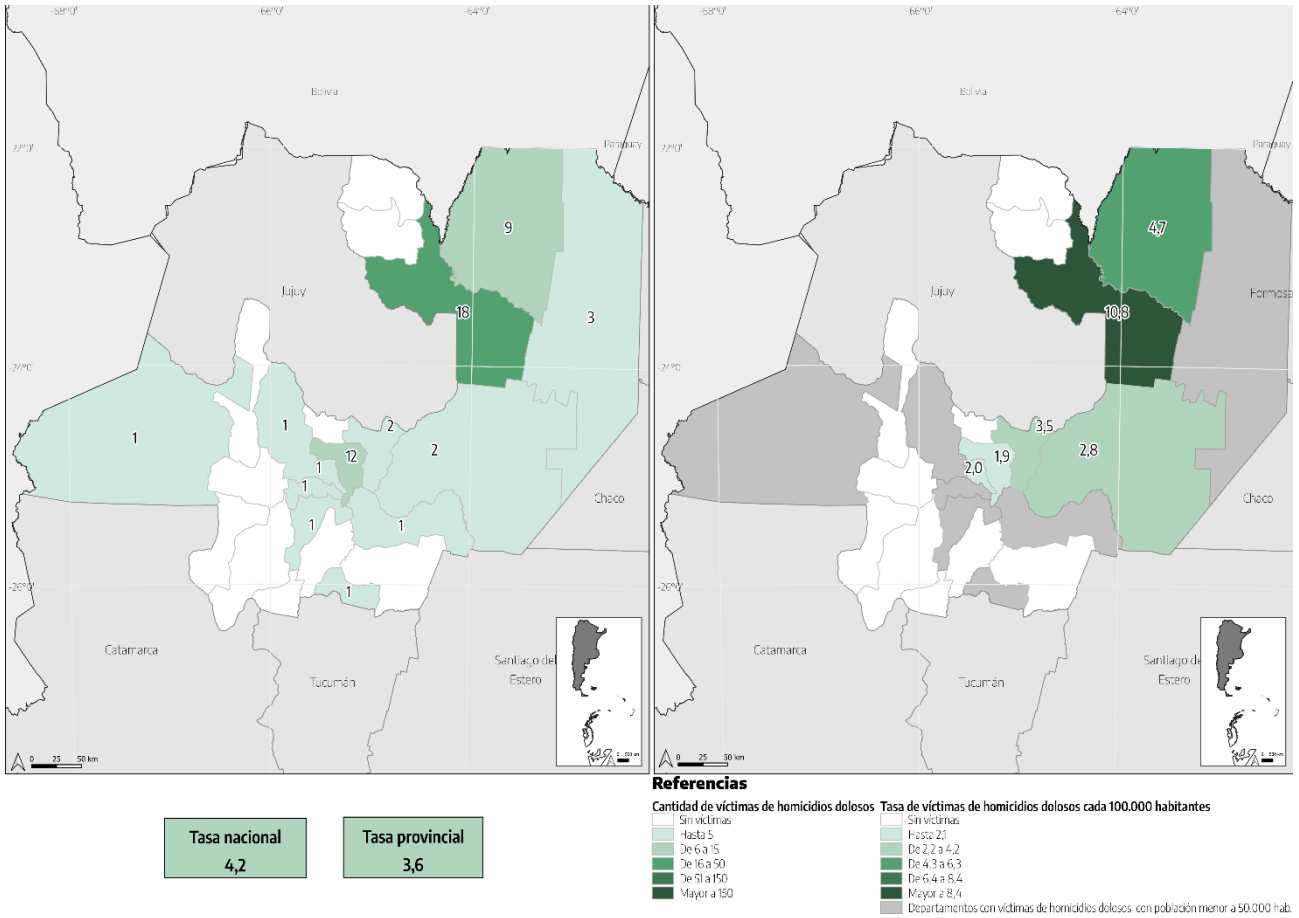

Fuente: Sistema Nacional de Información Criminal - Sistema Alerta Temprana (SNIC - SAT), Ministerio de Seguridad de la Nación e INDEC.

2.2. Lesiones dolosas.

Gráfico 4. Víctimas de lesiones dolosas por año. Valores absolutos y tasas cada 100.000 habitantes. Provincia de Salta. Años 2014-2022

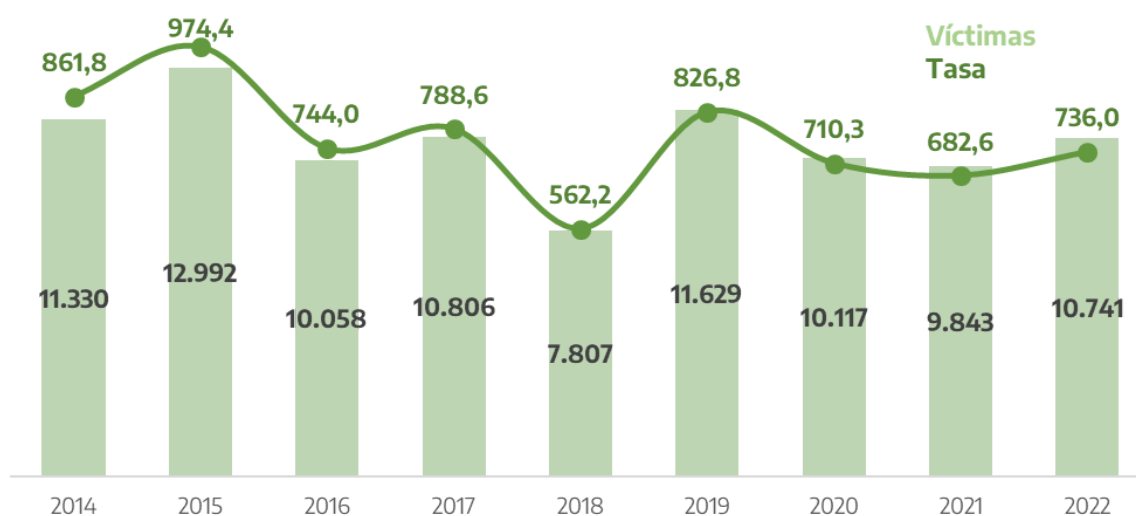

Fuente: Sistema Nacional de Información Criminal -Sistema Alerta Temprana (SNIC -SAT), Ministerio de Seguridad de la Nación e INDEC.

Tabla 6. Víctimas de lesiones dolosas por sexo. Valores absolutos y participación. Provincia de Salta. Años 2017-2022

Años	Masculino		Femenino		No consta		Total
	Cantidad	Porcentaje	Cantidad	Porcentaje	Cantidad	Porcentaje	
2017	3.119	28,9%	5.063	46,9%	2.624	24,3%	10.806
2018	2.530	32,4%	2.990	38,3%	2.287	29,3%	7.807
2019	3.151	27,1%	5.089	43,8%	3.389	29,1%	11.629
2020	2.740	27,1%	4.478	44,3%	2.899	28,7%	10.117
2021	2.572	26,1%	4.457	45,3%	2.814	28,6%	9.843
2022	2.702	25,2%	4.537	42,2%	3.502	32,6%	10.741

Fuente: Sistema Nacional de Información Criminal - Sistema Alerta Temprana (SNIC - SAT), Ministerio de Seguridad de la Nación e INDEC.

Gráfico 5. Víctimas de lesiones dolosas por mes según año. Valores absolutos. Provincia de Salta. Años 2020-2022

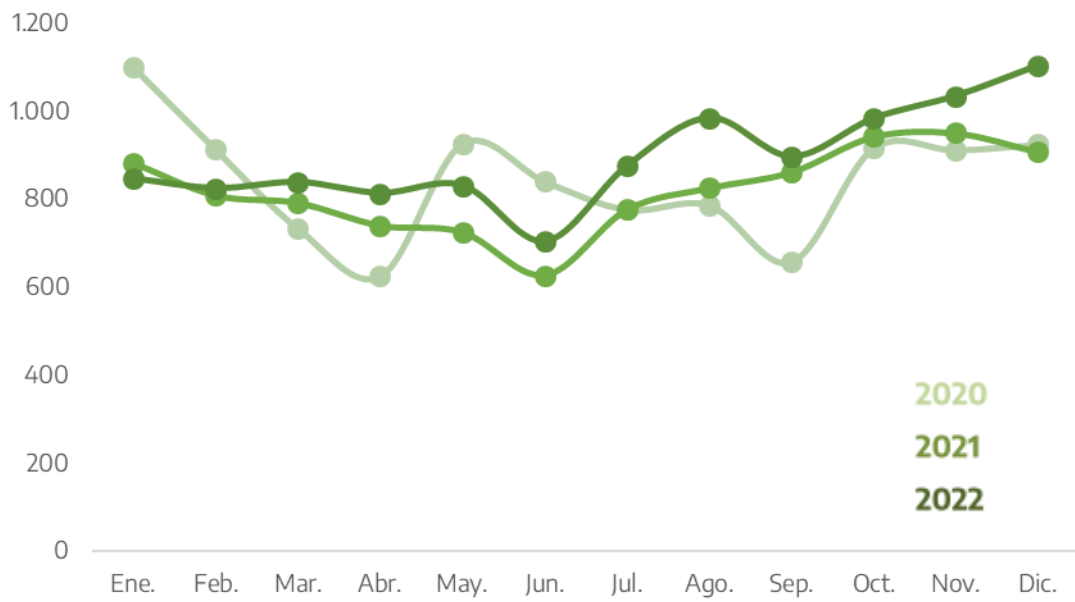

Fuente: Sistema Nacional de Información Criminal - Sistema Alerta Temprana (SNIC - SAT), Ministerio de Seguridad de la Nación e INDEC.

Tabla 7. Víctimas de lesiones dolosas por departamento. Valores absolutos, tasas cada 100.000 habitantes y variaciones interanuales. Provincia de Salta. Años 2021-2022

Departamento	Cantidad de víctimas		Tasa		Variación 2022/2021
	2021	2022	2021	2022	
Anta	606	608	866,8	857,8	-1,0%
Cachi	35	84	455,2	1.090,1	139,5%
Cafayate	99	227	506,4	1.139,2	124,9%
Capital	4.492	4.730	702,9	731,1	4,0%
Cerrillos	336	288	674,4	564,9	-16,2%
Chicoana	121	109	486,6	432,8	-11,1%
General Güemes	363	408	649,6	721,7	11,1%
Grl. José de San Martín	1.241	1.335	662,8	704,3	6,3%
Guachipas	8	12	243,2	364,4	49,9%
Iruya	23	25	399,9	437,1	9,3%
La Caldera	46	54	425,8	488,5	14,7%
La Candelaria	39	46	599,0	700,0	16,9%
La Poma	3	6	169,2	338,6	100,1%
La Viña	53	54	651,7	660,2	1,3%
Los Andes	24	29	348,7	417,7	19,8%
Metán	384	444	873,8	1.005,0	15,0%
Molinos	6	9	100,4	150,2	49,6%
Orán	1.177	1.341	715,3	805,4	12,6%
Rivadavia	137	179	385,9	498,8	29,3%
Rosario de la Frontera	238	303	754,1	955,1	26,7%
Rosario de Lerma	329	341	708,0	724,5	2,3%
San Carlos	33	73	466,3	1.032,8	121,5%
Santa Victoria	48	27	490,9	278,1	-43,3%
Departamento sin determinar	2	9	///	///	///
Total provincia	9.843	10.741	682,6	736,0	7,8%

Referencias: (///) No corresponde.

Fuente: Sistema Nacional de Información Criminal - Sistema Alerta Temprana (SNIC - SAT), Ministerio de Seguridad de la Nación e INDEC.

Mapa 2. Víctimas de lesiones dolosas por departamento. Valores absolutos y tasas cada 100.000 habitantes. Provincia de Salta. Año 2022

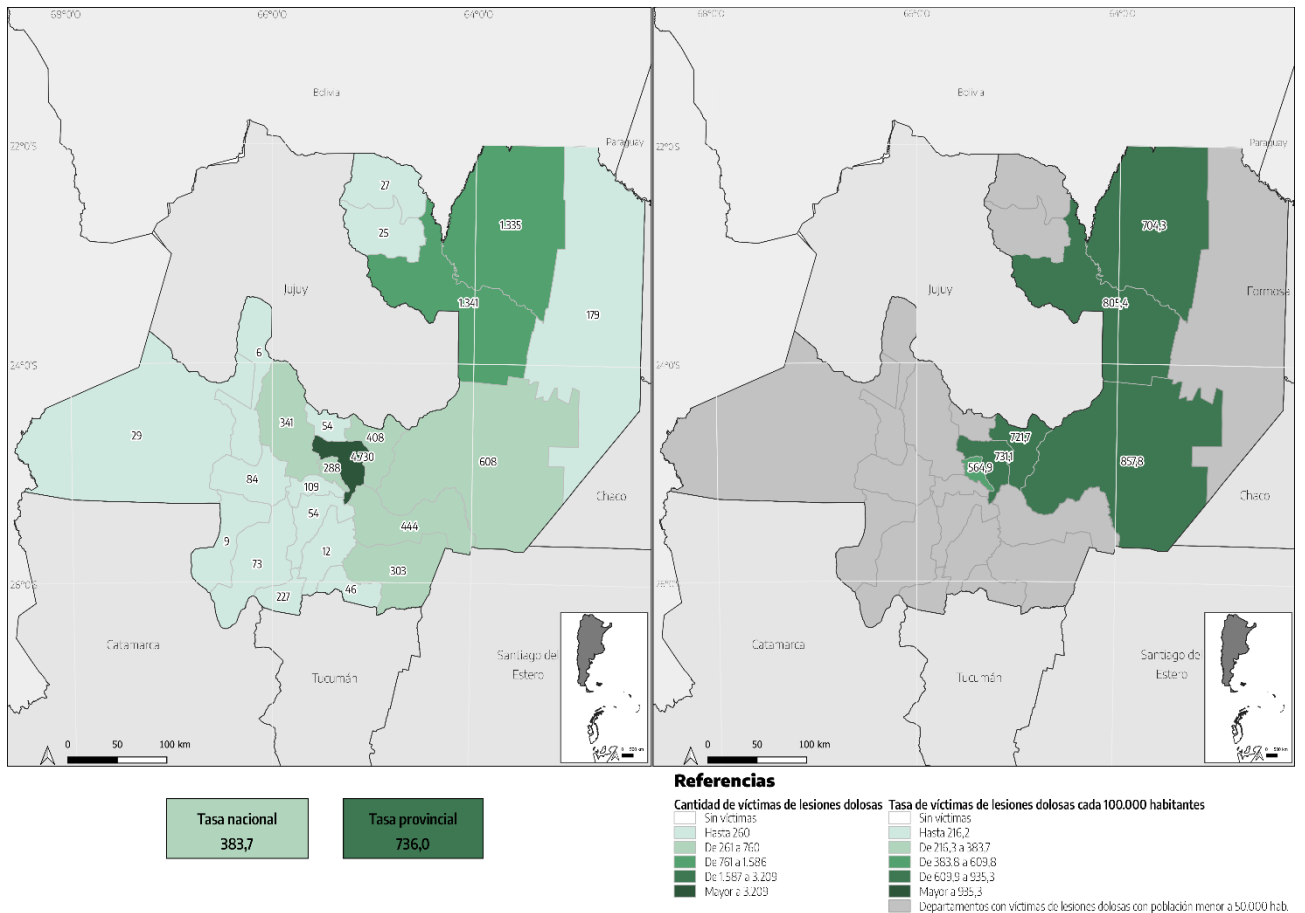

Fuente: Sistema Nacional de Información Criminal - Sistema Alerta Temprana (SNIC - SAT), Ministerio de Seguridad de la Nación e INDEC.

2.3. Delitos contra la integridad sexual.

Gráfico 6. Víctimas de delitos contra la integridad sexual por año. Valores absolutos y tasas cada 100.000 habitantes. Provincia de Salta. Años 2014-2022



Fuente: Sistema Nacional de Información Criminal -Sistema Alerta Temprana (SNIC -SAT), Ministerio de Seguridad de la Nación e INDEC.

Tabla 8. Víctimas de delitos contra la integridad sexual por tipo de delito. Valores absolutos y variaciones interanuales. Provincia de Salta. Años 2014-2022

Tipo de delito	Violaciones	Otros delitos contra la integridad sexual	Total delitos contra la integridad sexual
2014	318	503	821
2015	367	558	925
2016	250	716	966
2017	290	870	1.160
2018	272	840	1.112
2019	446	1.196	1.642
2020	328	1.113	1.441
2021	336	1.297	1.633
2022	365	1.409	1.774
Variación 2022/2021	8,6%	8,6%	8,6%

Fuente: Sistema Nacional de Información Criminal - Sistema Alerta Temprana (SNIC - SAT), Ministerio de Seguridad de la Nación e INDEC.

Tabla 9. Víctimas de delitos contra la integridad sexual por sexo. Valores absolutos y participación. Provincia de Salta. Años 2017-2022

Años	Masculino		Femenino		No consta		Total
	Cantidad	Porcentaje	Cantidad	Porcentaje	Cantidad	Porcentaje	
2017	96	8,3%	706	60,9%	358	30,9%	1.160
2018	54	4,9%	646	58,1%	412	37,1%	1.112
2019	101	6,2%	960	58,5%	581	35,4%	1.642
2020	98	6,8%	871	60,4%	472	32,8%	1.441
2021	97	5,9%	985	60,3%	551	33,7%	1.633
2022	93	5,2%	965	54,4%	716	40,4%	1.774

Fuente: Sistema Nacional de Información Criminal - Sistema Alerta Temprana (SNIC - SAT), Ministerio de Seguridad de la Nación e INDEC.

Gráfico 7. Víctimas de delitos contra la integridad sexual por mes. Valores absolutos. Provincia de Salta. Años 2021-2022

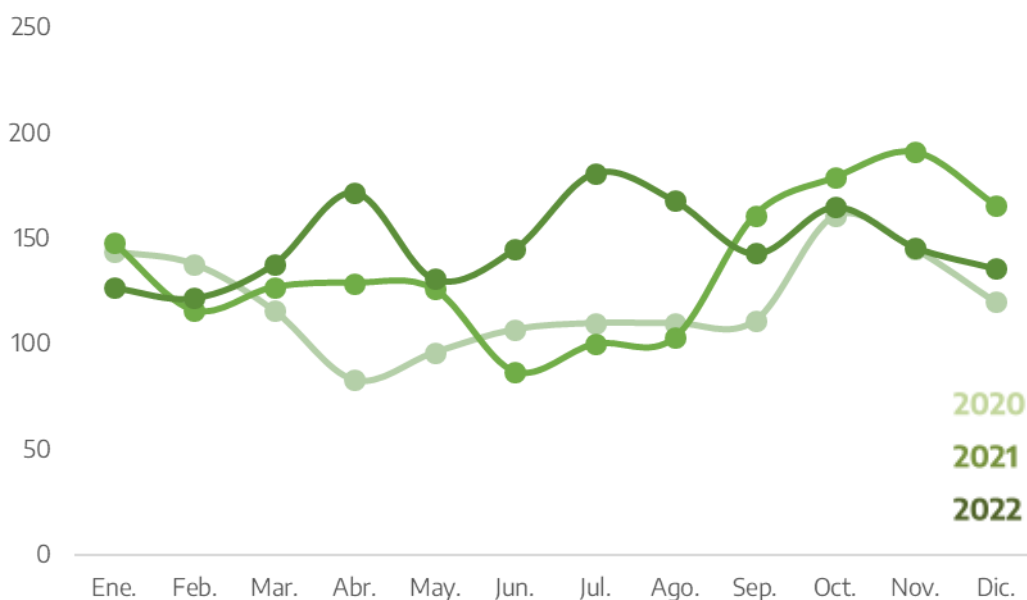

Fuente: Sistema Nacional de Información Criminal - Sistema Alerta Temprana (SNIC - SAT), Ministerio de Seguridad de la Nación e INDEC.

Tabla 10. Víctimas de delitos contra la integridad sexual por departamento. Valores absolutos, tasas cada 100.000 habitantes y variaciones interanuales. Provincia de Salta. Años 2021-2022

Departamento	Cantidad de víctimas		Tasa		Variación 2022/2021
	2021	2022	2021	2022	
Anta	96	95	137,3	134,0	-2,4%
Cachi	17	15	221,1	194,7	-12,0%
Cafayate	19	22	97,2	110,4	13,6%
Capital	825	868	129,1	134,2	3,9%
Cerrillos	55	71	110,4	139,3	26,2%
Chicoana	36	22	144,8	87,4	-39,7%
General Güemes	53	72	94,9	127,4	34,3%
Grl. José de San Martín	167	166	89,2	87,6	-1,8%
Guachipas	4	4	121,6	121,5	-0,1%
Iruya	2	10	34,8	174,8	402,8%
La Caldera	15	10	138,8	90,5	-34,8%
La Candelaria	7	9	107,5	137,0	27,4%
La Poma	-	4	-	225,7	///
La Viña	10	16	123,0	195,6	59,1%
Los Andes	8	11	116,2	158,5	36,3%
Metán	53	41	120,6	92,8	-23,0%
Molinos	6	10	100,4	166,9	66,2%
Orán	136	198	82,7	118,9	43,9%
Rivadavia	28	19	78,9	52,9	-32,9%
Rosario de la Frontera	28	34	88,7	107,2	20,8%
Rosario de Lerma	52	60	111,9	127,5	13,9%
San Carlos	4	2	56,5	28,3	-49,9%
Santa Victoria	10	11	102,3	113,3	10,8%
Departamento sin determinar	2	4	///	///	///
Total provincia	1.633	1.774	113,2	121,6	7,3%

Referencias: (-) Cero absoluto. (///) No corresponde.

Fuente: Sistema Nacional de Información Criminal - Sistema Alerta Temprana (SNIC - SAT), Ministerio de Seguridad de la Nación e INDEC.

Mapa 3. Víctimas de delitos contra la integridad sexual por departamento. Valores absolutos y tasas cada 100.000 habitantes. Provincia de Salta. Año 2022

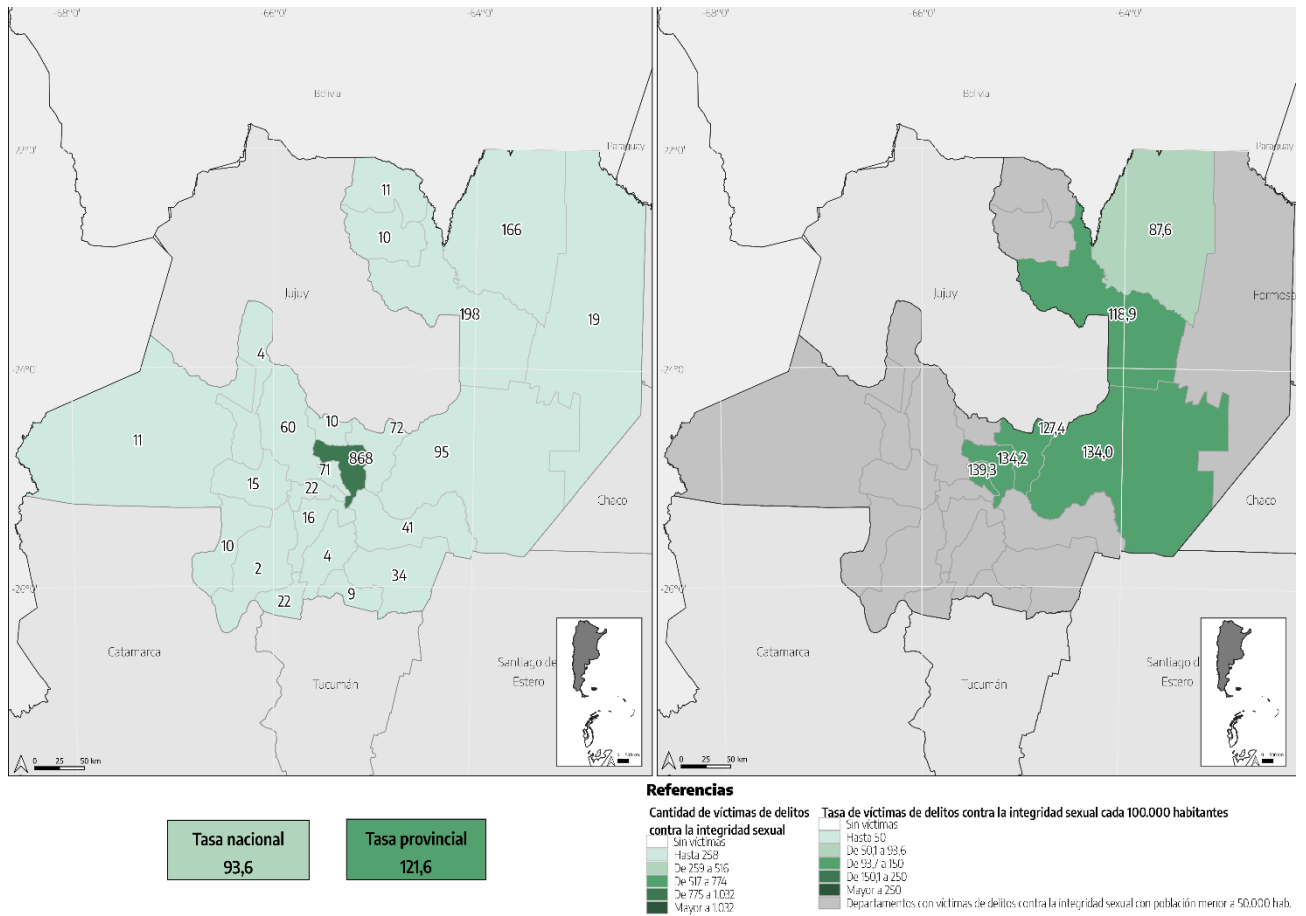

Fuente: Sistema Nacional de Información Criminal - Sistema Alerta Temprana (SNIC - SAT), Ministerio de Seguridad de la Nación e INDEC.

2.4. Robos totales (robos, robos agravados por el resultado de lesiones y/o muertes y sus tentativas).

Gráfico 8. Hechos de robos por año. Valores absolutos y tasas cada 100.000 habitantes. Provincia de Salta. Años 2014-2022

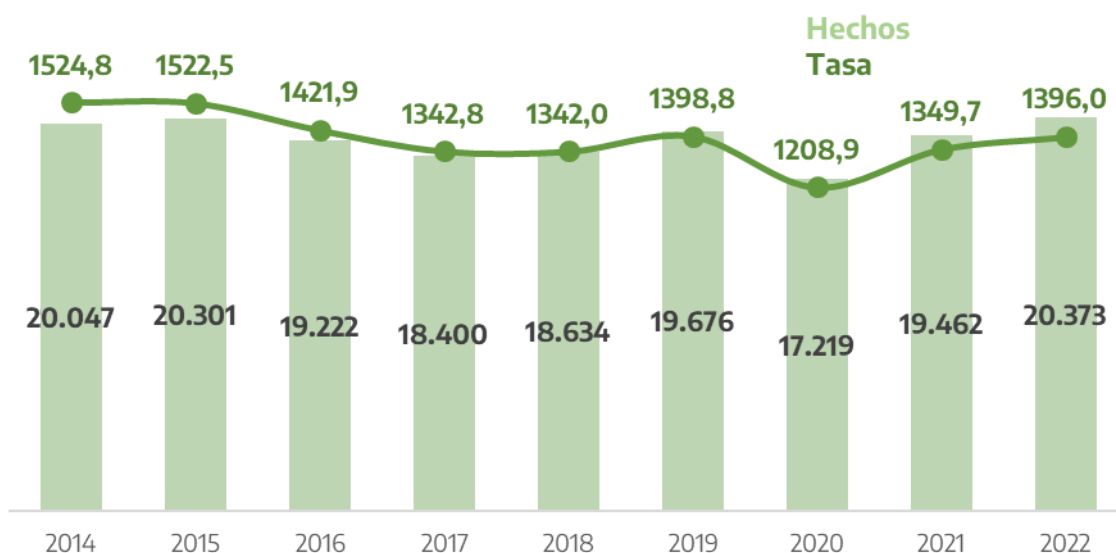

Fuente: Sistema Nacional de Información Criminal -Sistema Alerta Temprana (SNIC -SAT), Ministerio de Seguridad de la Nación e INDEC.

Tabla 11. Hechos de robos por tipo de delito. Valores absolutos y variaciones interanuales. Provincia de Salta. Años 2014-2022

Tipo de delito	Robos	Robos agravados por lesiones o muerte	Tentativas de robo y de robo agrav.	Total de robos
2014	19.105	190	752	20.047
2015	18.952	132	1.217	20.301
2016	17.761	128	1.333	19.222
2017	16.806	229	1.365	18.400
2018	17.115	136	1.383	18.634
2019	18.178	59	1.439	19.676
2020	15.889	39	1.291	17.219
2021	18.025	24	1.413	19.462
2022	18.997	16	1.360	20.373
Variación 2022/2021	5,4%	-33,3%	-3,8%	4,7%

Fuente: Sistema Nacional de Información Criminal - Sistema Alerta Temprana (SNIC - SAT), Ministerio de Seguridad de la Nación e INDEC.

Gráfico 9. Hechos de robos totales por mes. Valores absolutos. Provincia de Salta. Años 2020-2022

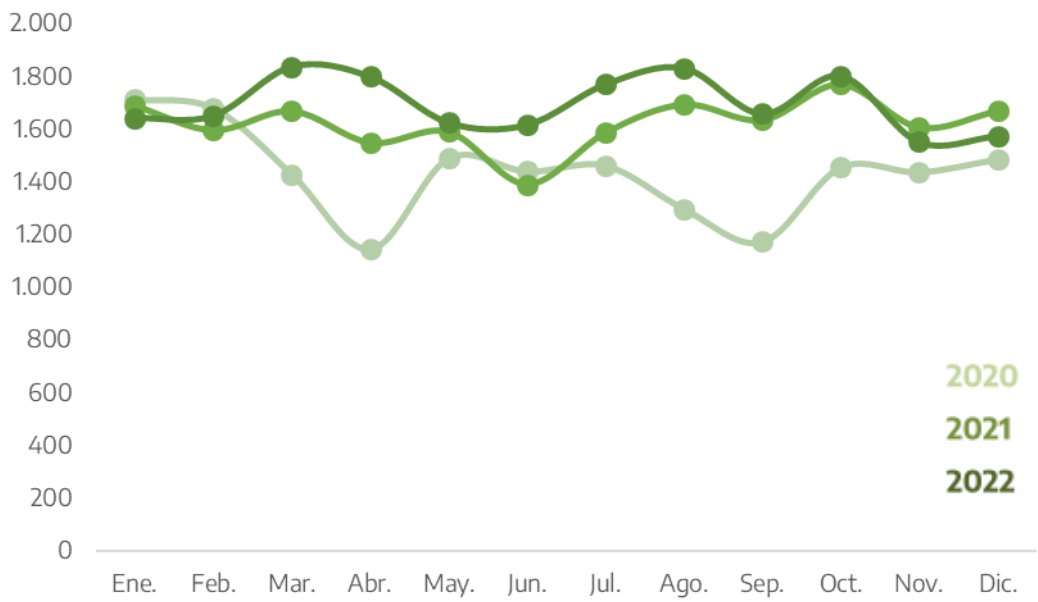

Fuente: Sistema Nacional de Información Criminal - Sistema Alerta Temprana (SNIC - SAT), Ministerio de Seguridad de la Nación e INDEC.

Tabla 12. Hechos de robo por departamento. Valores absolutos, tasas cada 100.000 habitantes y variaciones interanuales. Provincia de Salta. Años 2021-2022

Departamento	Cantidad de hechos		Tasa		Variación 2022/2021
	2021	2022	2021	2022	
Anta	552	738	789,6	1.041,2	31,9%
Cachi	4	10	52,0	129,8	149,4%
Cafayate	61	89	312,1	446,6	43,1%
Capital	11.307	11.889	1.769,3	1.837,7	3,9%
Cerrillos	473	485	949,3	951,4	0,2%
Chicoana	96	93	386,1	369,3	-4,4%
General Güemes	676	599	1.209,8	1.059,5	-12,4%
Grl. José de San Martín	2.831	2.663	1.512,0	1.404,9	-7,1%
Guachipas	3	2	91,2	60,7	-33,4%
Iruya	19	10	330,3	174,8	-47,1%
La Caldera	179	184	1.656,8	1.664,6	0,5%
La Candelaria	14	6	215,0	91,3	-57,5%
La Poma	1	1	56,4	56,4	0,1%
La Viña	47	59	577,9	721,4	24,8%
Los Andes	16	14	232,5	201,7	-13,3%
Metán	342	419	778,2	948,4	21,9%
Molinos	2	-	33,5	-	-100,0%
Orán	2.164	2.400	1.315,1	1.441,4	9,6%
Rivadavia	96	105	270,4	292,6	8,2%
Rosario de la Frontera	230	255	728,8	803,8	10,3%
Rosario de Lerma	305	319	656,4	677,8	3,3%
San Carlos	8	5	113,0	70,7	-37,4%
Santa Victoria	23	6	235,2	61,8	-73,7%
Departamento sin determinar	13	22	///	///	///
Total provincia	19.462	20.373	1.349,7	1.396,0	3,4%

Referencias: (///) No corresponde.

Fuente: Sistema Nacional de Información Criminal - Sistema Alerta Temprana (SNIC - SAT), Ministerio de Seguridad de la Nación e INDEC.

Mapa 4. Hechos de robo por departamento. Valores absolutos y tasas cada 100.000 habitantes. Provincia de Salta. Año 2022

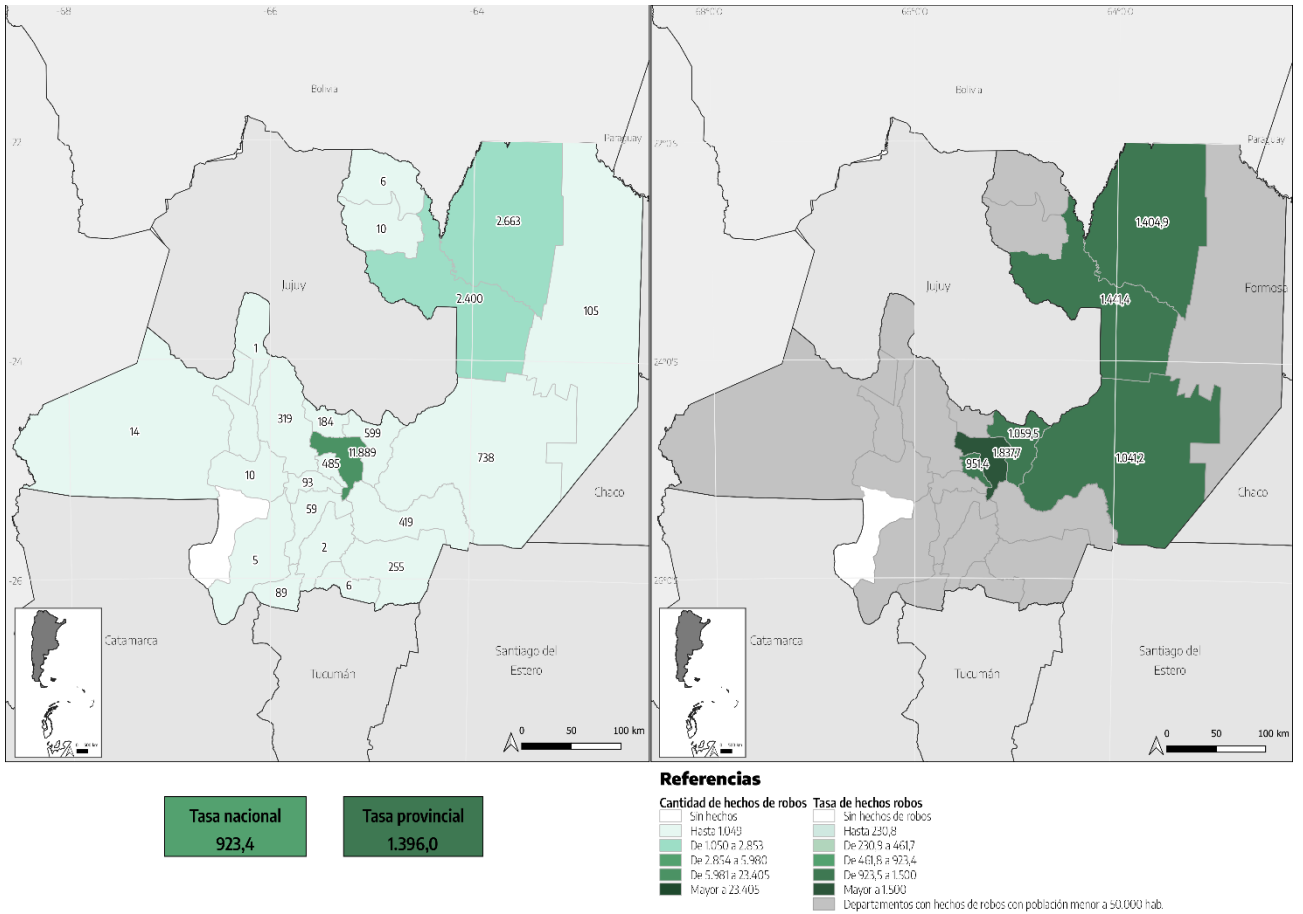

Fuente: Sistema Nacional de Información Criminal - Sistema Alerta Temprana (SNIC - SAT), Ministerio de Seguridad de la Nación e INDEC.

2.5. Hurtos totales (hurtos y tentativas de hurtos).

Gráfico 10. Hechos de hurtos por año. Valores absolutos y tasas cada 100.000 habitantes. Provincia de Salta. Años 2014-2022

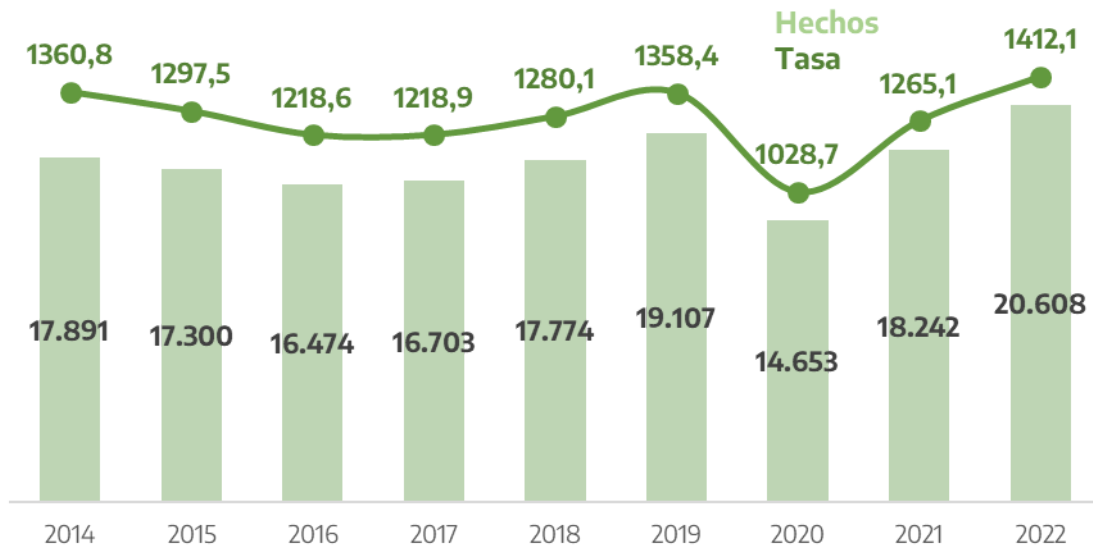

Fuente: Sistema Nacional de Información Criminal -Sistema Alerta Temprana (SNIC -SAT), Ministerio de Seguridad de la Nación e INDEC.

Tabla 13. Hechos de hurtos por tipo de delito. Valores absolutos y variaciones interanuales. Provincia de Salta. Años 2014-2022

Tipo de delito	Hurtos	Tentativas de hurto	Total hurtos
2014	17.466	425	17.891
2015	16.712	588	17.300
2016	15.800	674	16.474
2017	15.945	758	16.703
2018	16.876	898	17.774
2019	18.254	853	19.107
2020	13.821	832	14.653
2021	17.319	923	18.242
2022	19.604	1.004	20.608
Variación 2022/2021	13,2%	8,8%	13,0%

Fuente: Sistema Nacional de Información Criminal - Sistema Alerta Temprana (SNIC - SAT), Ministerio de Seguridad de la Nación e INDEC.

Gráfico 11. Hechos de hurtos totales por mes. Valores absolutos. Provincia de Salta. Años 2021-2022

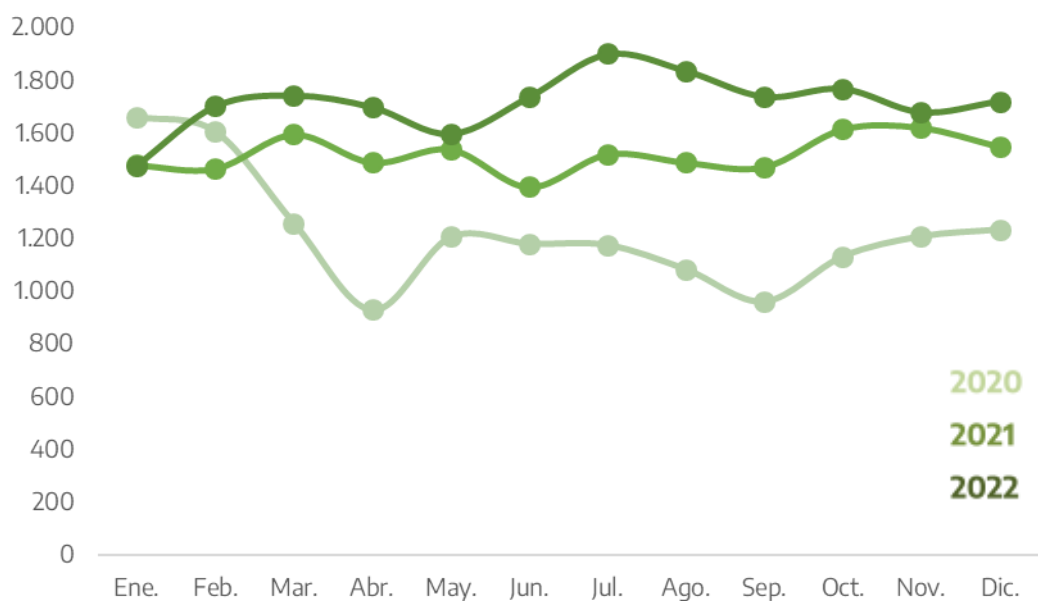

Fuente: Sistema Nacional de Información Criminal - Sistema Alerta Temprana (SNIC - SAT), Ministerio de Seguridad de la Nación e INDEC.

Tabla 14. Hechos de hurtos por departamento. Valores absolutos, tasas cada 100.000 habitantes y variaciones interanuales. Provincia de Salta. Años 2021-2022

Departamento	Cantidad de hechos		Tasa		Variación 2022/2021
	2021	2022	2021	2022	
Anta	1.009	1.357	1.443,3	1.914,5	32,6%
Cachi	33	47	429,2	609,9	42,1%
Cafayate	221	347	1.130,6	1.741,4	54,0%
Capital	10.573	11.478	1.654,5	1.774,2	7,2%
Cerrillos	467	546	937,3	1.071,0	14,3%
Chicoana	175	212	703,8	841,8	19,6%
General Güemes	855	829	1.530,1	1.466,3	-4,2%
Grl. José de San Martín	1.666	1.874	889,8	988,6	11,1%
Guachipas	16	9	486,3	273,3	-43,8%
Iruya	7	11	121,7	192,3	58,0%
La Caldera	139	171	1.286,6	1.547,0	20,2%
La Candelaria	15	17	230,4	258,7	12,3%
La Poma	4	5	225,6	282,2	25,1%
La Viña	70	69	860,7	843,6	-2,0%
Los Andes	10	15	145,3	216,1	48,7%
Metán	594	676	1.351,6	1.530,2	13,2%
Molinos	8	11	133,9	183,6	37,1%
Orán	1.513	1.913	919,5	1.148,9	24,9%
Rivadavia	100	141	281,7	392,9	39,5%
Rosario de la Frontera	372	357	1.178,7	1.125,4	-4,5%
Rosario de Lerma	336	442	723,1	939,1	29,9%
San Carlos	35	36	494,6	509,3	3,0%
Santa Victoria	13	12	133,0	123,6	-7,0%
Departamento sin determinar	11	33	///	///	///
Total provincia	18.242	20.608	1.265,1	1.412,1	11,6%

Referencias: (///) No corresponde.

Fuente: Sistema Nacional de Información Criminal - Sistema Alerta Temprana (SNIC - SAT), Ministerio de Seguridad de la Nación e INDEC.

Mapa 5. Hechos de hurto por departamento. Valores absolutos y tasas cada 100.000 habitantes. Provincia de Salta. Año 2022

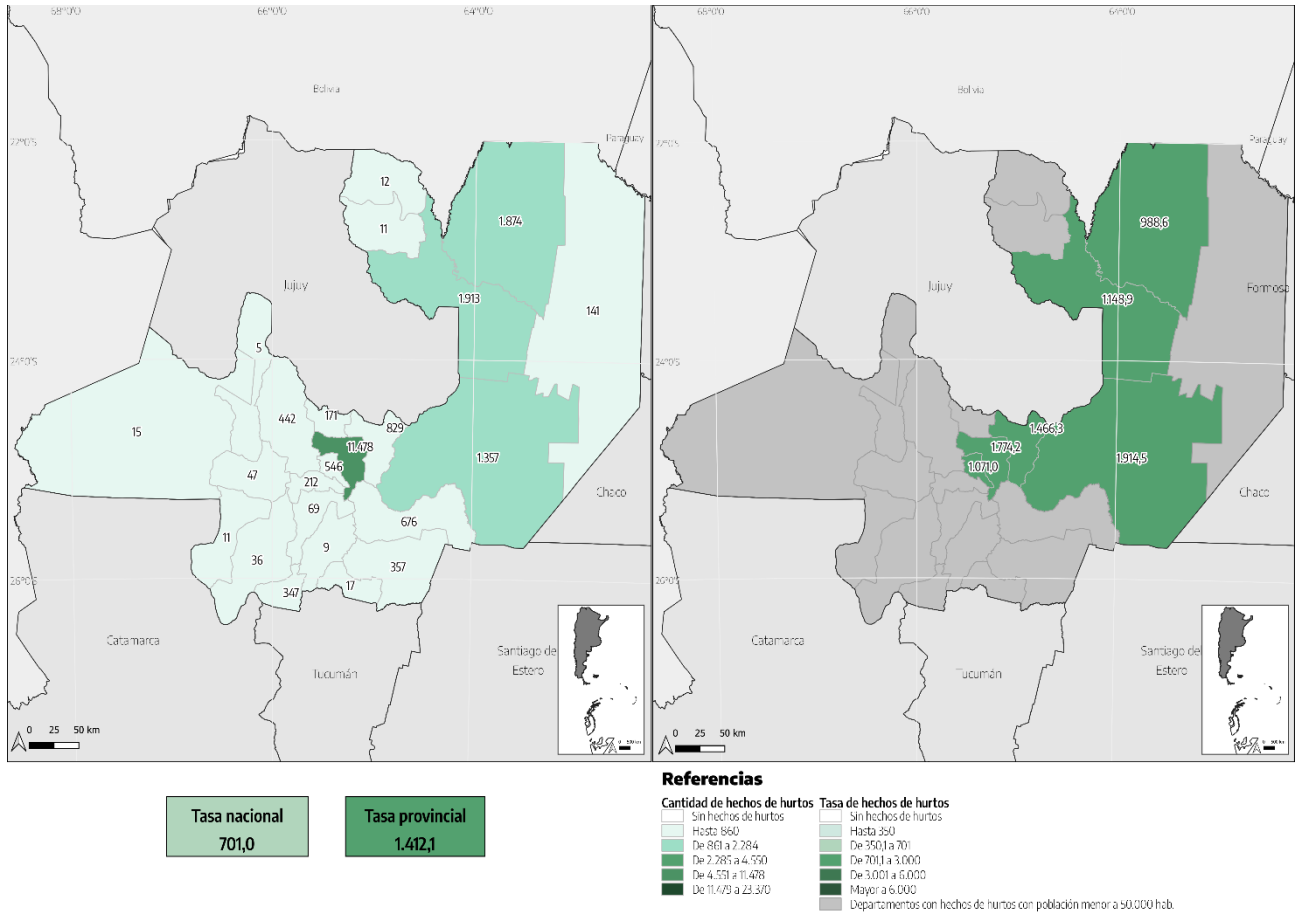

Fuente: Sistema Nacional de Información Criminal - Sistema Alerta Temprana (SNIC - SAT), Ministerio de Seguridad de la Nación e INDEC.

2.6. Ley 23.737 (estupefacientes).

Gráfico 12. Hechos de violación a la Ley 23.737. Valores absolutos y tasas cada 100.000 habitantes. Provincia de Salta. Años 2014-2022

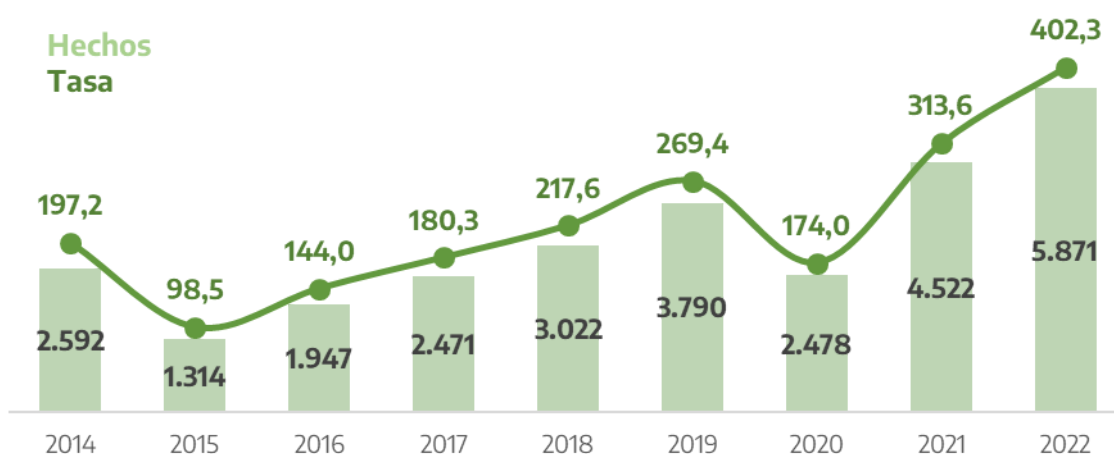

Fuente: Sistema Nacional de Información Criminal -Sistema Alerta Temprana (SNIC -SAT), Ministerio de Seguridad de la Nación e INDEC.

Tabla 15. Hechos de violación a la Ley 23.737. Valores absolutos y variaciones interanuales. Provincia de Salta. Años 2017-2022

Tipo de delito	2017	2018	2019	2020	2021	2022	Variación 2022/2021
Siembra y producción de estupefacientes	-	-	16	10	12	25	108,3%
Comercialización y entrega de estupefacientes	378	317	421	298	355	308	-13,2%
Tenencia o entrega atenuada de estupefacientes	2	-	-	-	-	-	///
Desvío de Importación de estupefacientes	-	-	52	12	4	2	-50,0%
Organización y financiación de estupefacientes	-	-	4	2	-	-	///
Tenencia simple de estupefacientes	1.076	1.584	1.768	1.015	1.346	1.514	12,5%
Tenencia simple atenuada para uso personal de estupefacientes	813	910	1.161	1.041	2.694	3.824	41,9%
Confabulación de estupefacientes	5	-	-	-	1	20	1.900,0%
Contrabando de estupefacientes	125	36	27	2	1	24	2.300,0%
Otros delitos previstos en la ley 23.737	72	175	341	98	109	154	41,3%
Total hechos de violación a la Ley 23.737	2.471	3.022	3.790	2.478	4.522	5.871	29,8%

Referencias: (-) Cero absoluto. (///) No corresponde.

Fuente: Sistema Nacional de Información Criminal - Sistema Alerta Temprana (SNIC - SAT), Ministerio de Seguridad de la Nación e INDEC.

Gráfico 13. Hechos de violación a la Ley 23.737 por mes. Valores absolutos. Provincia de Salta. Años 2021-2022

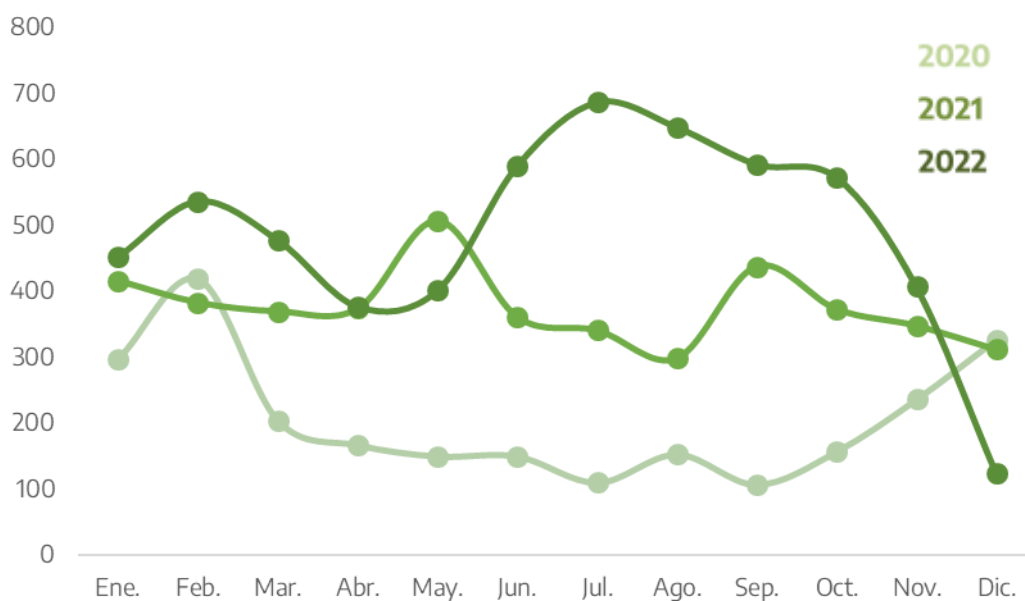

Fuente: Sistema Nacional de Información Criminal - Sistema Alerta Temprana (SNIC - SAT), Ministerio de Seguridad de la Nación e INDEC.

Tabla 16. Hechos de violación a la Ley 23.737 por departamento. Valores absolutos, tasas cada 100.000 habitantes y variaciones interanuales. Provincia de Salta. Años 2021-2022

Departamento	Cantidad de hechos		Tasa		Variación 2022/2021
	2021	2022	2021	2022	
Anta	50	37	71,5	52,2	-27,0%
Cachi	-	-	-	-	///
Cafayate	70	139	358,1	697,5	94,8%
Capital	3.048	4.200	477,0	649,2	36,1%
Cerrillos	-	-	-	-	///
Chicoana	-	-	-	-	///
General Güemes	100	216	179,0	382,1	113,5%
Grl. José de San Martín	321	414	171,4	218,4	27,4%
Guachipas	-	-	-	-	///
Iruya	-	-	-	-	///
La Caldera	-	-	-	-	///
La Candelaria	-	-	-	-	///
La Poma	-	-	-	-	///
La Viña	-	-	-	-	///
Los Andes	-	-	-	-	///
Metán	134	48	304,9	108,7	-64,4%
Molinos	-	-	-	-	///
Orán	437	423	265,6	254,0	-4,3%
Rivadavia	-	1	-	2,8	///
Rosario de la Frontera	55	55	174,3	173,4	-0,5%
Rosario de Lerma	-	-	-	-	///
San Carlos	-	-	-	-	///
Santa Victoria	-	-	-	-	///
Departamento sin determinar	307	338	///	///	///
Total provincia	4.522	5.871	313,6	402,3	28,3%

Referencias: (-) Cero absoluto. (///) No corresponde.

Fuente: Sistema Nacional de Información Criminal - Sistema Alerta Temprana (SNIC - SAT), Ministerio de Seguridad de la Nación e INDEC.

Mapa 6. Hechos de violación a la Ley 23.737 por departamento. Valores absolutos y tasas cada 100.000 habitantes. Provincia de Salta. Año 2022

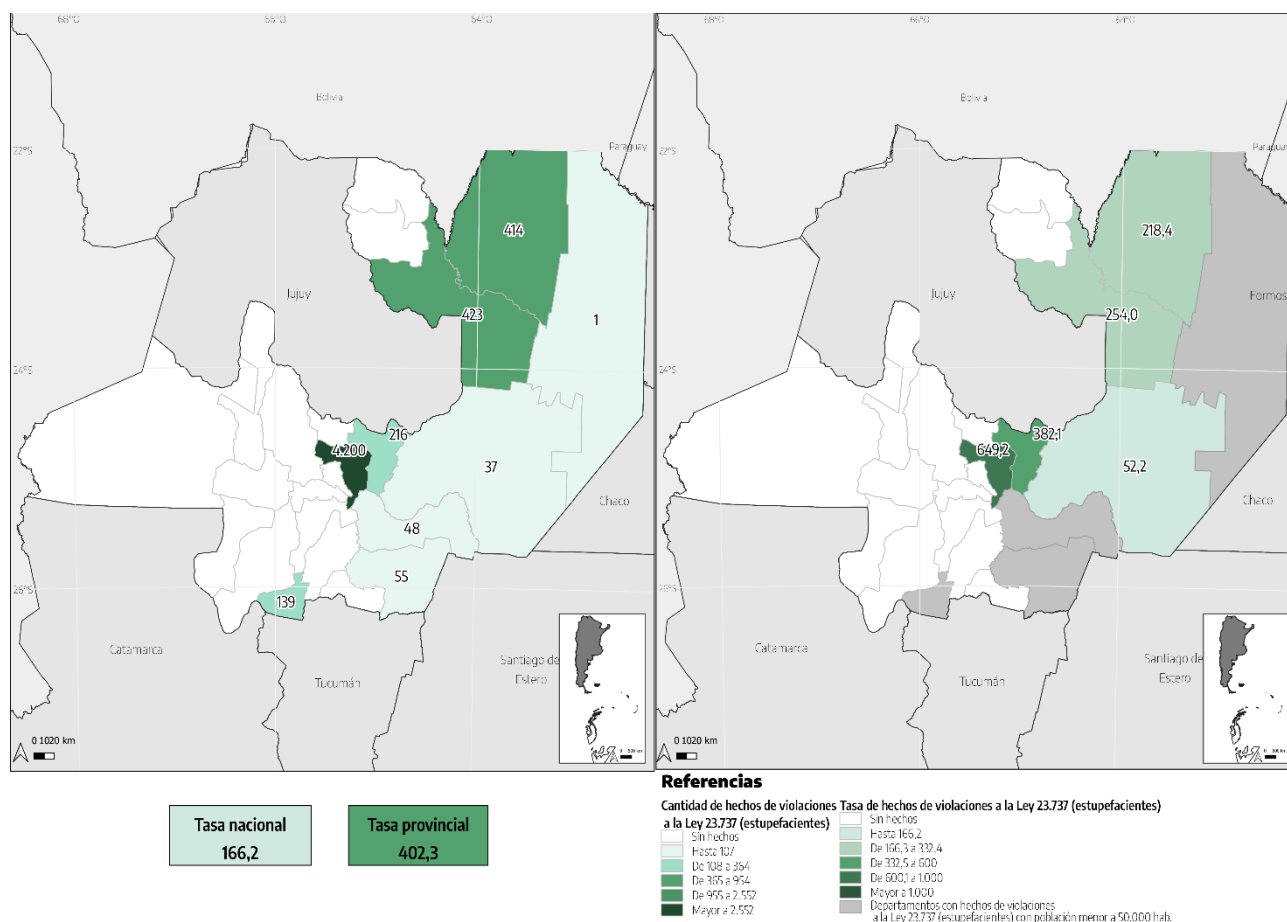

Fuente: Sistema Nacional de Información Criminal - Sistema Alerta Temprana (SNIC - SAT), Ministerio de Seguridad de la Nación e INDEC.

Sección 3.

Detalle de los delitos reportados al SNIC

Detalle de los delitos reportados al SNIC

3.1. Homicidios dolosos.

Tabla 17. Víctimas de homicidios dolosos por año. Valores absolutos, tasas cada 100.000 habitantes y variaciones interanuales. Provincia de Salta. Años 2014-2022

Año	Víctimas	Tasa
2014	65	4,9
2015	85	6,4
2016	61	4,5
2017	96	7,0
2018	73	5,3
2019	68	4,8
2020	89	6,2
2021	63	4,4
2022	53	3,6
Variación 2022/2021	-15,9%	-16,9%

Fuente: Sistema Nacional de Información Criminal - Sistema Alerta Temprana (SNIC - SAT), Ministerio de Seguridad de la Nación e INDEC.

Gráfico 14. Víctimas de homicidios dolosos por año. Valores absolutos y tasas cada 100.000 habitantes. Provincia de Salta. Años 2014-2022

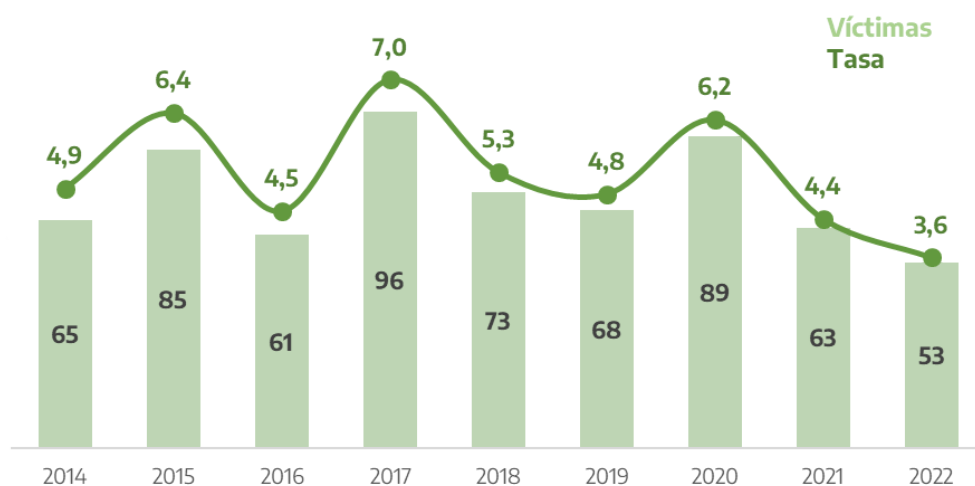

Fuente: Sistema Nacional de Información Criminal - Sistema Alerta Temprana (SNIC - SAT), Ministerio de

Tabla 18. Víctimas de homicidios dolosos por departamento. Valores absolutos, tasas cada 100.000 habitantes y variaciones interanuales. Provincia de Salta. Años 2021-2022

Departamento	Cantidad de víctimas		Tasa		Variación 2022/2021
	2021	2022	2021	2022	
Anta	2	2	2,9	2,8	-1,4%
Cachi	-	-	-	-	///
Cafayate	-	-	-	-	///
Capital	18	12	2,8	1,9	-34,1%
Cerrillos	1	1	2,0	2,0	-2,3%
Chicoana	-	1	-	4,0	///
General Güemes	-	2	-	3,5	///
Grl. José de San Martín	15	9	8,0	4,7	-40,7%
Guachipas	-	-	-	-	///
Iruya	-	-	-	-	///
La Caldera	2	-	18,5	-	-100,0%
La Candelaria	-	1	-	15,2	///
La Poma	-	-	-	-	///
La Viña	1	1	12,3	12,2	-0,6%
Los Andes	-	1	-	14,4	///
Metán	2	1	4,6	2,3	-50,3%
Molinos	-	-	-	-	///
Orán	15	18	9,1	10,8	18,6%
Rivadavia	4	3	11,3	8,4	-25,8%
Rosario de la Frontera	3	-	9,5	-	-100,0%
Rosario de Lerma	-	1	-	2,1	///
San Carlos	-	-	-	-	///
Santa Victoria	-	-	-	-	///
Departamento sin determinar	-	-	///	///	///
Total provincia	63	53	4,4	3,6	-16,9%

Referencias: (-) Cero absoluto. (///) No corresponde.

Fuente: Sistema Nacional de Información Criminal - Sistema Alerta Temprana (SNIC - SAT), Ministerio de Seguridad de la Nación e INDEC.

3.2. Homicidios dolosos en grado de tentativa.

Tabla 19. Víctimas de homicidios dolosos en grado de tentativa por año. Valores absolutos, tasas cada 100.000 habitantes y variaciones interanuales. Provincia de Salta. Años 2014-2022

Año	Víctimas	Tasa
2014	29	2,2
2015	22	1,6
2016	50	3,7
2017	42	3,1
2018	40	2,9
2019	41	2,9
2020	79	5,5
2021	67	4,6
2022	34	2,3
Variación 2022/2021	-49,3%	-49,9%

Fuente: Sistema Nacional de Información Criminal - Sistema Alerta Temprana (SNIC - SAT), Ministerio de Seguridad de la Nación e INDEC.

Gráfico 15. Víctimas de homicidios dolosos en grado de tentativa por año. Valores absolutos y tasas cada 100.000 habitantes. Provincia de Salta. Años 2014-2022

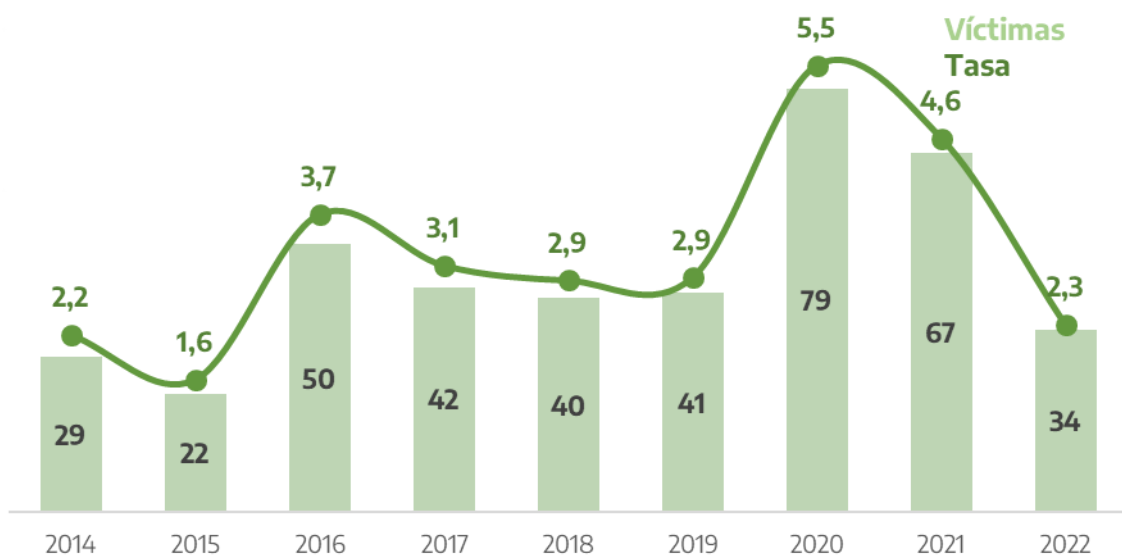

Fuente: Sistema Nacional de Información Criminal - Sistema Alerta Temprana (SNIC - SAT), Ministerio de Seguridad de la Nación e INDEC.

Tabla 20. Víctimas de homicidios dolosos en grado de tentativa por departamento. Valores absolutos, tasas cada 100.000 habitantes y variaciones interanuales. Provincia de Salta. Años 2021-2022

Departamento	Cantidad de víctimas		Tasa		Variación 2022/2021
	2021	2022	2021	2022	
Anta	1	3	1,4	4,2	195,9%
Cachi	-	-	-	-	///
Cafayate	-	-	-	-	///
Capital	31	15	4,9	2,3	-52,2%
Cerrillos	1	1	2,0	2,0	-2,3%
Chicoana	1	-	4,0	-	-100,0%
General Güemes	3	-	5,4	-	-100,0%
Grl. José de San Martín	15	4	8,0	2,1	-73,7%
Guachipas	-	-	-	-	///
Iruya	-	-	-	-	///
La Caldera	1	-	9,3	-	-100,0%
La Candelaria	-	-	-	-	///
La Poma	-	-	-	-	///
La Viña	-	-	-	-	///
Los Andes	-	-	-	-	///
Metán	2	-	4,6	-	-100,0%
Molinos	-	-	-	-	///
Orán	6	8	3,6	4,8	31,8%
Rivadavia	2	1	5,6	2,8	-50,5%
Rosario de la Frontera	1	-	3,2	-	-100,0%
Rosario de Lerma	2	2	4,3	4,2	-1,3%
San Carlos	1	-	14,1	-	-100,0%
Santa Victoria	-	-	-	-	///
Departamento sin determinar	-	-	///	///	///
Total provincia	67	34	4,6	2,3	-49,9%

Referencias: (-) Cero absoluto. (///) No corresponde.

Fuente: Sistema Nacional de Información Criminal - Sistema Alerta Temprana (SNIC - SAT), Ministerio de Seguridad de la Nación e INDEC.

3.3. Muertes en accidentes viales.

Tabla 21. Víctimas de muertes en accidentes viales por año. Valores absolutos, tasas cada 100.000 habitantes y variaciones interanuales. Provincia de Salta. Años 2014-2022

Año	Víctimas	Tasa
2014	321	24,4
2015	369	27,7
2016	212	15,7
2017	203	14,8
2018	132	9,5
2019	165	11,7
2020	137	9,6
2021	187	13,0
2022	151	10,3
Variación 2022/2021	-19,3%	-20,2%

Fuente: Sistema Nacional de Información Criminal - Sistema Alerta Temprana (SNIC - SAT), Ministerio de Seguridad de la Nación e INDEC.

Gráfico 16. Víctimas de muertes en accidentes viales por año. Valores absolutos y tasas cada 100.000 habitantes. Provincia de Salta. Años 2014-2022



Fuente: Sistema Nacional de Información Criminal - Sistema Alerta Temprana (SNIC - SAT), Ministerio de Seguridad de la Nación e INDEC.

Tabla 22. Víctimas de muertes en accidentes viales por departamento. Valores absolutos, tasas cada 100.000 habitantes y variaciones interanuales. Provincia de Salta. Años 2021-2022

Departamento	Cantidad de víctimas		Tasa		Variación 2022/2021
	2021	2022	2021	2022	
Anta	20	11	28,6	15,5	-45,8%
Cachi	2	-	26,0	-	-100,0%
Cafayate	3	3	15,3	15,1	-1,9%
Capital	39	43	6,1	6,6	8,9%
Cerrillos	6	9	12,0	17,7	46,6%
Chicoana	1	2	4,0	7,9	97,5%
General Güemes	21	19	37,6	33,6	-10,6%
Grl. José de San Martín	26	14	13,9	7,4	-46,8%
Guachipas	-	-	-	-	///
Iruya	1	1	17,4	17,5	0,6%
La Caldera	-	1	-	9,0	///
La Candelaria	-	-	-	-	///
La Poma	-	-	-	-	///
La Viña	6	3	73,8	36,7	-50,3%
Los Andes	2	2	29,1	28,8	-0,9%
Metán	8	8	18,2	18,1	-0,5%
Molinos	-	-	-	-	///
Orán	32	18	19,4	10,8	-44,4%
Rivadavia	6	3	16,9	8,4	-50,5%
Rosario de la Frontera	8	3	25,3	9,5	-62,7%
Rosario de Lerma	3	9	6,5	19,1	196,2%
San Carlos	2	1	28,3	14,1	-49,9%
Santa Victoria	1	1	10,2	10,3	0,7%
Departamento sin determinar	-	-	///	///	///
Total provincia	187	151	13,0	10,3	-20,2%

Referencias: (-) Cero absoluto. (///) No corresponde.

Fuente: Sistema Nacional de Información Criminal - Sistema Alerta Temprana (SNIC - SAT), Ministerio de Seguridad de la Nación e INDEC.

3.4. Homicidios culposos por otros hechos.

Tabla 23. Víctimas de homicidios culposos por otros hechos por año. Valores absolutos, tasas cada 100.000 habitantes y variaciones interanuales. Provincia de Salta. Años 2014-2022

Año	Víctimas	Tasa
2014	8	0,6
2015	6	0,4
2016	3	0,2
2017	4	0,3
2018	5	0,4
2019	13	0,9
2020	7	0,5
2021	9	0,6
2022	6	0,4
Variación 2022/2021	-33,3%	-34,1%

Fuente: Sistema Nacional de Información Criminal - Sistema Alerta Temprana (SNIC - SAT), Ministerio de Seguridad de la Nación e INDEC.

Gráfico 17. Víctimas de homicidios culposos por otros hechos por año. Valores absolutos y tasas cada 100.000 habitantes. Provincia de Salta. Años 2014-2022

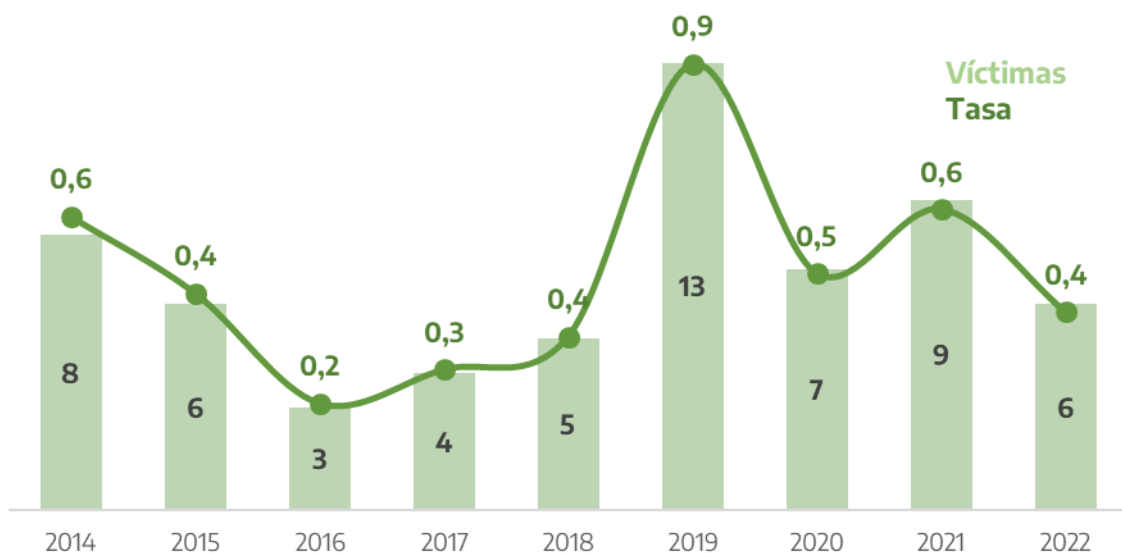

Fuente: Sistema Nacional de Información Criminal - Sistema Alerta Temprana (SNIC - SAT), Ministerio de Seguridad de la Nación e INDEC.

Tabla 24. Víctimas de homicidios culposos por otros hechos por departamento. Valores absolutos, tasas cada 100.000 habitantes y variaciones interanuales. Provincia de Salta. Años 2021-2022

Departamento	Cantidad de víctimas		Tasa		Variación 2022/2021
	2021	2022	2021	2022	
Anta	1	-	1,4	-	-100,0%
Cachi	-	-	-	-	///
Cafayate	-	-	-	-	///
Capital	4	3	0,6	0,5	-25,9%
Cerrillos	-	-	-	-	///
Chicoana	-	-	-	-	///
General Güemes	-	-	-	-	///
Grl. José de San Martín	-	1	-	0,5	///
Guachipas	-	-	-	-	///
Iruya	-	-	-	-	///
La Caldera	-	-	-	-	///
La Candelaria	-	-	-	-	///
La Poma	-	-	-	-	///
La Viña	-	-	-	-	///
Los Andes	-	1	-	14,4	///
Metán	-	-	-	-	///
Molinos	-	-	-	-	///
Orán	-	-	-	-	///
Rivadavia	-	1	-	2,8	///
Rosario de la Frontera	-	-	-	-	///
Rosario de Lerma	2	-	4,3	-	-100,0%
San Carlos	-	-	-	-	///
Santa Victoria	2	-	20,5	-	-100,0%
Departamento sin determinar	-	-	///	///	///
Total provincia	9	6	0,6	0,4	-34,1%

Referencias: (-) Cero absoluto. (///) No corresponde.

Fuente: Sistema Nacional de Información Criminal - Sistema Alerta Temprana (SNIC - SAT), Ministerio de Seguridad de la Nación e INDEC.

3.5. Lesiones dolosas.

Tabla 25. Víctimas de lesiones dolosas por año. Valores absolutos, tasas cada 100.000 habitantes y variaciones interanuales. Provincia de Salta. Años 2014-2022

Año	Víctimas	Tasa
2014	11.330	861,8
2015	12.992	974,4
2016	10.058	744,0
2017	10.806	788,6
2018	7.807	562,2
2019	11.629	826,8
2020	10.117	710,3
2021	9.843	682,6
2022	10.741	736,0
Variación 2022/2021	9,1%	7,8%

Fuente: Sistema Nacional de Información Criminal - Sistema Alerta Temprana (SNIC - SAT), Ministerio de Seguridad de la Nación e INDEC.

Gráfico 18. Víctimas de lesiones dolosas por año. Valores absolutos y tasas cada 100.000 habitantes. Provincia de Salta. Años 2014-2022

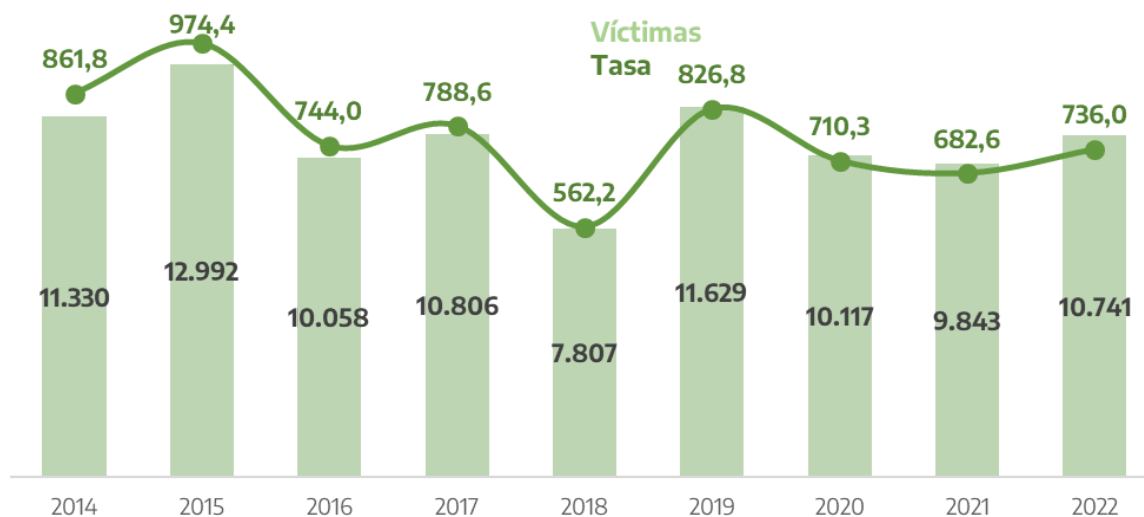

Fuente: Sistema Nacional de Información Criminal - Sistema Alerta Temprana (SNIC - SAT), Ministerio de Seguridad de la Nación e INDEC.

Tabla 26. Víctimas de lesiones dolosas por departamento. Valores absolutos, tasas cada 100.000 habitantes y variaciones interanuales. Provincia de Salta. Años 2021-2022

Departamento	Cantidad de víctimas		Tasa		Variación 2022/2021
	2021	2022	2021	2022	
Anta	606	608	866,8	857,8	-1,0%
Cachi	35	84	455,2	1.090,1	139,5%
Cafayate	99	227	506,4	1.139,2	124,9%
Capital	4.492	4.730	702,9	731,1	4,0%
Cerrillos	336	288	674,4	564,9	-16,2%
Chicoana	121	109	486,6	432,8	-11,1%
General Güemes	363	408	649,6	721,7	11,1%
Grl. José de San Martín	1.241	1.335	662,8	704,3	6,3%
Guachipas	8	12	243,2	364,4	49,9%
Iruya	23	25	399,9	437,1	9,3%
La Caldera	46	54	425,8	488,5	14,7%
La Candelaria	39	46	599,0	700,0	16,9%
La Poma	3	6	169,2	338,6	100,1%
La Viña	53	54	651,7	660,2	1,3%
Los Andes	24	29	348,7	417,7	19,8%
Metán	384	444	873,8	1.005,0	15,0%
Molinos	6	9	100,4	150,2	49,6%
Orán	1.177	1.341	715,3	805,4	12,6%
Rivadavia	137	179	385,9	498,8	29,3%
Rosario de la Frontera	238	303	754,1	955,1	26,7%
Rosario de Lerma	329	341	708,0	724,5	2,3%
San Carlos	33	73	466,3	1.032,8	121,5%
Santa Victoria	48	27	490,9	278,1	-43,3%
Departamento sin determinar	2	9	///	///	///
Total provincia	9.843	10.741	682,6	736,0	7,8%

Referencias: (///) No corresponde.

Fuente: Sistema Nacional de Información Criminal - Sistema Alerta Temprana (SNIC - SAT), Ministerio de Seguridad de la Nación e INDEC.

3.6. Lesiones culposas.

Tabla 27. Víctimas de lesiones culposas en accidentes viales por año. Valores absolutos, tasas cada 100.000 habitantes y variaciones interanuales. Provincia de Salta. Años 2014-2022

Año	Víctimas	Tasa
2014	4.002	304,4
2015	4.145	310,9
2016	4.071	301,1
2017	4.854	354,2
2018	4.425	318,7
2019	4.443	315,9
2020	3.340	234,5
2021	4.617	320,2
2022	5.111	350,2
Variación 2022/2021	10,7%	9,4%

Fuente: Sistema Nacional de Información Criminal - Sistema Alerta Temprana (SNIC - SAT), Ministerio de Seguridad de la Nación e INDEC.

Gráfico 19. Víctimas de lesiones culposas en accidentes viales por año. Valores absolutos y tasas cada 100.000 habitantes. Provincia de Salta. Años 2014-2022

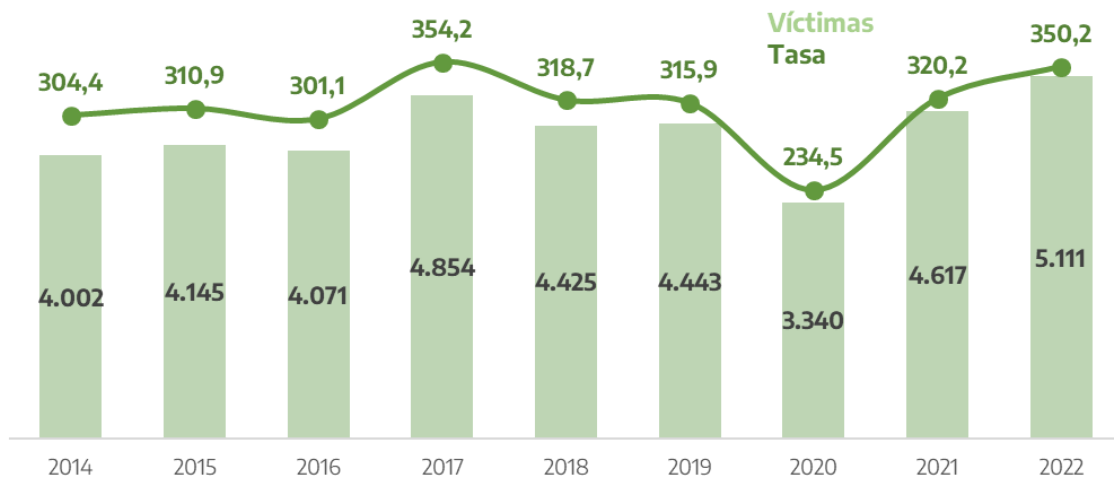

Fuente: Sistema Nacional de Información Criminal - Sistema Alerta Temprana (SNIC - SAT), Ministerio de Seguridad de la Nación e INDEC.

Tabla 28. Víctimas de lesiones culposas en accidentes viales por departamento. Valores absolutos, tasas cada 100.000 habitantes y variaciones interanuales. Provincia de Salta. Años 2021-2022

Departamento	Cantidad de víctimas		Tasa		Variación 2022/2021
	2021	2022	2021	2022	
Anta	154	164	220,3	231,4	5,0%
Cachi	23	28	299,1	363,4	21,5%
Cafayate	37	61	189,3	306,1	61,7%
Capital	2.845	3.037	445,2	469,4	5,4%
Cerrillos	184	180	369,3	353,1	-4,4%
Chicoana	60	83	241,3	329,6	36,6%
General Güemes	228	306	408,0	541,3	32,6%
Grl. José de San Martín	336	331	179,5	174,6	-2,7%
Guachipas	3	5	91,2	151,8	66,5%
Iruya	-	2	-	35,0	///
La Caldera	41	45	379,5	407,1	7,3%
La Candelaria	11	9	168,9	137,0	-18,9%
La Poma	-	2	-	112,9	///
La Viña	35	21	430,3	256,8	-40,3%
Los Andes	8	12	116,2	172,9	48,7%
Metán	162	167	368,6	378,0	2,5%
Molinos	3	1	50,2	16,7	-66,8%
Orán	261	342	158,6	205,4	29,5%
Rivadavia	18	24	50,7	66,9	31,9%
Rosario de la Frontera	98	143	310,5	450,8	45,2%
Rosario de Lerma	92	129	198,0	274,1	38,4%
San Carlos	11	14	155,4	198,1	27,4%
Santa Victoria	5	3	51,1	30,9	-39,6%
Departamento sin determinar	2	2	///	///	///
Total provincia	4.617	5.111	320,2	350,2	9,4%

Referencias: (-) Cero absoluto. (///) No corresponde.

Fuente: Sistema Nacional de Información Criminal - Sistema Alerta Temprana (SNIC - SAT), Ministerio de Seguridad de la Nación e INDEC.

3.7. Lesiones culposas por otros hechos.

Tabla 29. Víctimas de lesiones culposas por otros hechos por año. Valores absolutos, tasas cada 100.000 habitantes y variaciones interanuales. Provincia de Salta. Años 2014-2022

Año	Víctimas	Tasa
2014	17	1,3
2015	3	0,2
2016	-	-
2017	-	-
2018	-	-
2019	-	-
2020	-	-
2021	-	-
2022	1	0,1
Variación 2022/2021	///	///

Referencias: (-) Cero absoluto. (///) No corresponde.

Fuente: Sistema Nacional de Información Criminal - Sistema Alerta Temprana (SNIC - SAT), Ministerio de Seguridad de la Nación e INDEC.

Gráfico 20. Víctimas de lesiones culposas por otros hechos por año. Valores absolutos y tasas cada 100.000 habitantes. Provincia de Salta. Años 2014-2022

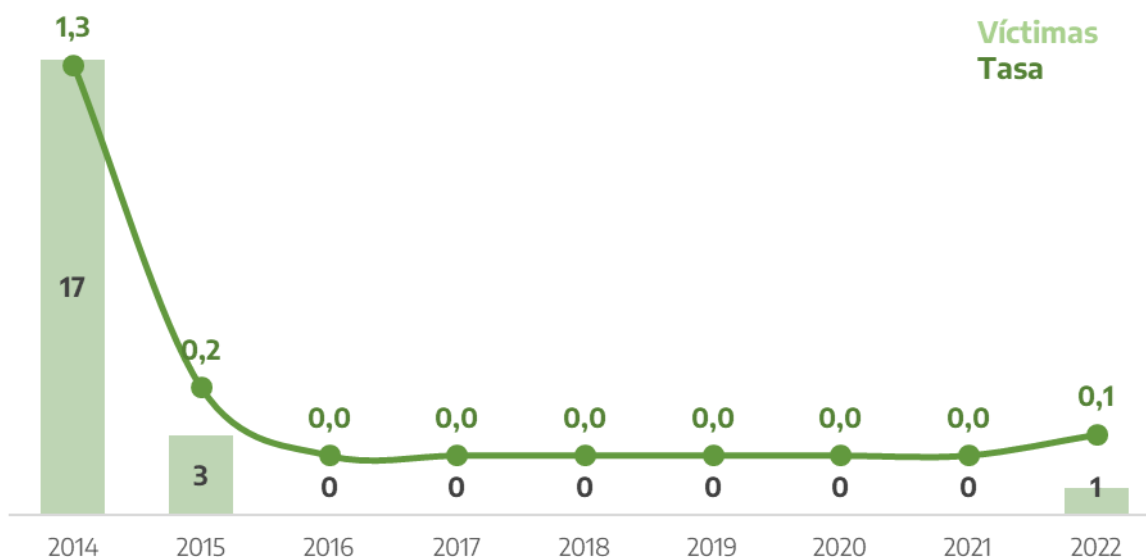

Fuente: Sistema Nacional de Información Criminal - Sistema Alerta Temprana (SNIC - SAT), Ministerio de Seguridad de la Nación e INDEC.

Tabla 30. Víctimas de lesiones culposas por otros hechos por departamento. Valores absolutos, tasas cada 100.000 habitantes y variaciones interanuales. Provincia de Salta. Años 2021-2022

Departamento	Cantidad de víctimas		Tasa		Variación 2022/2021
	2021	2022	2021	2022	
Anta	-	-	-	-	///
Cachi	-	-	-	-	///
Cafayate	-	-	-	-	///
Capital	-	-	-	-	///
Cerrillos	-	-	-	-	///
Chicoana	-	-	-	-	///
General Güemes	-	-	-	-	///
Grl. José de San Martín	-	-	-	-	///
Guachipas	-	-	-	-	///
Iruya	-	-	-	-	///
La Caldera	-	-	-	-	///
La Candelaria	-	-	-	-	///
La Poma	-	-	-	-	///
La Viña	-	-	-	-	///
Los Andes	-	-	-	-	///
Metán	-	-	-	-	///
Molinos	-	-	-	-	///
Orán	-	-	-	-	///
Rivadavia	-	-	-	-	///
Rosario de la Frontera	-	-	-	-	///
Rosario de Lerma	-	-	-	-	///
San Carlos	-	-	-	-	///
Santa Victoria	-	-	-	-	///
Departamento sin determinar	-	1	///	///	///
Total provincia	-	1	-	0,1	///

Referencias: (-) Cero absoluto. (///) No corresponde.

Fuente: Sistema Nacional de Información Criminal - Sistema Alerta Temprana (SNIC - SAT), Ministerio de Seguridad de la Nación e INDEC.

3.8. Otros delitos contra las personas.

Tabla 31. Víctimas de otros delitos contra las personas por año. Valores absolutos, tasas cada 100.000 habitantes y variaciones interanuales. Provincia de Salta. Años 2014-2022

Año	Víctimas	Tasa
2014	128	9,7
2015	306	22,9
2016	190	14,1
2017	241	17,6
2018	213	15,3
2019	411	29,2
2020	275	19,3
2021	286	19,8
2022	302	20,7
Variación 2022/2021	5,6%	4,3%

Fuente: Sistema Nacional de Información Criminal - Sistema Alerta Temprana (SNIC - SAT), Ministerio de Seguridad de la Nación e INDEC.

Gráfico 21. Víctimas de otros delitos contra las personas por año. Valores absolutos y tasas cada 100.000 habitantes. Provincia de Salta. Años 2014-2022

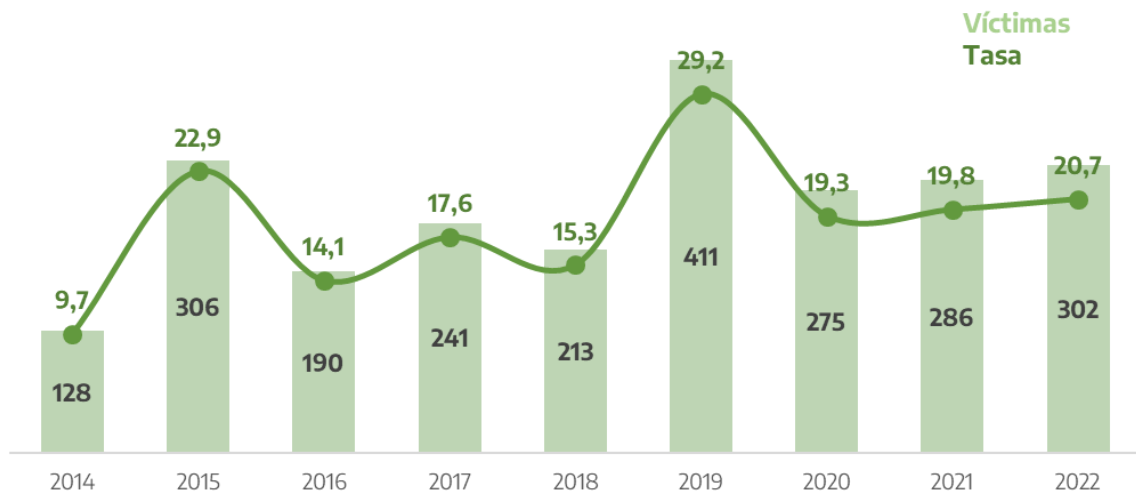

Fuente: Sistema Nacional de Información Criminal - Sistema Alerta Temprana (SNIC - SAT), Ministerio de Seguridad de la Nación e INDEC.

Tabla 32. Víctimas de otros delitos contra las personas por departamento. Valores absolutos, tasas cada 100.000 habitantes y variaciones interanuales. Provincia de Salta. Años 2021-2022

Departamento	Cantidad de víctimas		Tasa		Variación 2022/2021
	2021	2022	2021	2022	
Anta	14	29	20,0	40,9	104,3%
Cachi	1	4	13,0	51,9	299,1%
Cafayate	-	5	-	25,1	///
Capital	182	165	28,5	25,5	-10,4%
Cerrillos	7	9	14,0	17,7	25,7%
Chicoana	3	3	12,1	11,9	-1,3%
General Güemes	3	12	5,4	21,2	295,3%
Grl. José de San Martín	13	17	6,9	9,0	29,2%
Guachipas	1	-	30,4	-	-100,0%
Iruya	2	-	34,8	-	-100,0%
La Caldera	2	4	18,5	36,2	95,5%
La Candelaria	-	-	-	-	///
La Poma	-	-	-	-	///
La Viña	2	2	24,6	24,5	-0,6%
Los Andes	1	1	14,5	14,4	-0,9%
Metán	5	6	11,4	13,6	19,4%
Molinos	-	1	-	16,7	///
Orán	25	26	15,2	15,6	2,8%
Rivadavia	5	3	14,1	8,4	-40,6%
Rosario de la Frontera	9	7	28,5	22,1	-22,6%
Rosario de Lerma	8	6	17,2	12,7	-26,0%
San Carlos	1	-	14,1	-	-100,0%
Santa Victoria	1	-	10,2	-	-100,0%
Departamento sin determinar	1	2	///	///	///
Total provincia	286	302	19,8	20,7	4,3%

Referencias: (-) Cero absoluto. (///) No corresponde.

Fuente: Sistema Nacional de Información Criminal - Sistema Alerta Temprana (SNIC - SAT), Ministerio de Seguridad de la Nación e INDEC.

3.9. Delitos contra el honor.

Tabla 33. Víctimas de delitos contra el honor por año. Valores absolutos, tasas cada 100.000 habitantes y variaciones interanuales. Provincia de Salta. Años 2014-2022

Año	Víctimas	Tasa
2014	-	-
2015	-	-
2016	-	-
2017	-	-
2018	1	0,1
2019	1	0,1
2020	-	-
2021	-	-
2022	-	-
Variación 2022/2021	///	///

Referencias: (-) Cero absoluto. (///) No corresponde.

Fuente: Sistema Nacional de Información Criminal - Sistema Alerta Temprana (SNIC - SAT), Ministerio de Seguridad de la Nación e INDEC.

Gráfico 22. Víctimas de delitos contra el honor por año. Valores absolutos y tasas cada 100.000 habitantes. Provincia de Salta. Años 2014-2022

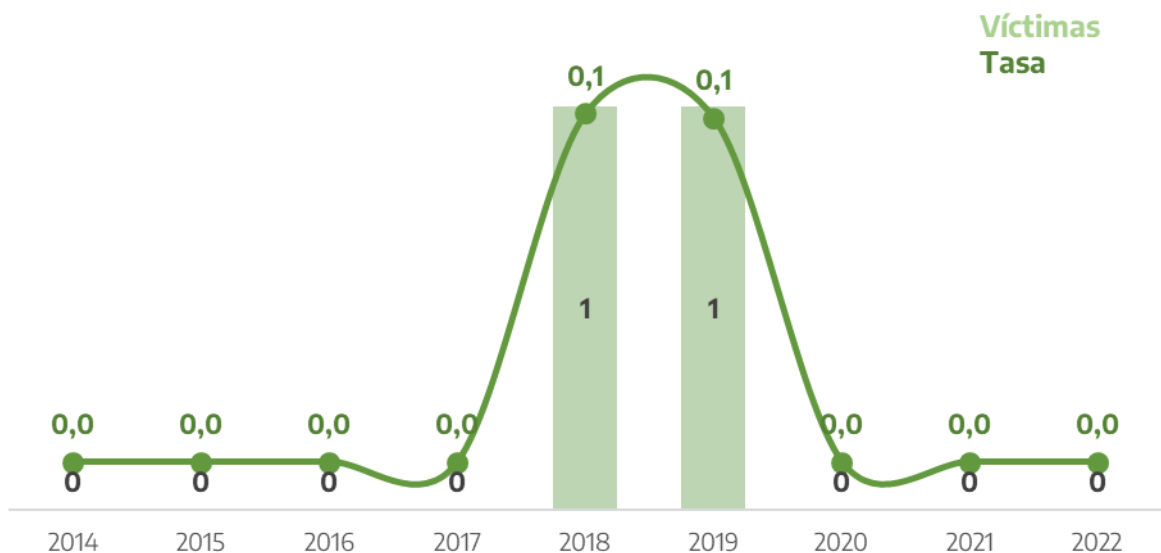

Fuente: Sistema Nacional de Información Criminal - Sistema Alerta Temprana (SNIC - SAT), Ministerio de Seguridad de la Nación e INDEC.

Tabla 34. Víctimas de delitos contra el honor por departamento. Valores absolutos, tasas cada 100.000 habitantes y variaciones interanuales. Provincia de Salta. Años 2021-2022

Departamento	Cantidad de víctimas		Tasa		Variación 2022/2021
	2021	2022	2021	2022	
Anta	-	-	-	-	///
Cachi	-	-	-	-	///
Cafayate	-	-	-	-	///
Capital	-	-	-	-	///
Cerrillos	-	-	-	-	///
Chicoana	-	-	-	-	///
General Güemes	-	-	-	-	///
Grl. José de San Martín	-	-	-	-	///
Guachipas	-	-	-	-	///
Iruya	-	-	-	-	///
La Caldera	-	-	-	-	///
La Candelaria	-	-	-	-	///
La Poma	-	-	-	-	///
La Viña	-	-	-	-	///
Los Andes	-	-	-	-	///
Metán	-	-	-	-	///
Molinos	-	-	-	-	///
Orán	-	-	-	-	///
Rivadavia	-	-	-	-	///
Rosario de la Frontera	-	-	-	-	///
Rosario de Lerma	-	-	-	-	///
San Carlos	-	-	-	-	///
Santa Victoria	-	-	-	-	///
Departamento sin determinar	-	-	///	///	///
Total provincia	-	-	-	-	///

Referencias: (-) Cero absoluto. (///) No corresponde.

Fuente: Sistema Nacional de Información Criminal - Sistema Alerta Temprana (SNIC - SAT), Ministerio de Seguridad de la Nación e INDEC.

3.10. Abusos sexuales con acceso carnal (violaciones).

Tabla 35. Víctimas de abusos sexuales con acceso carnal (violaciones) por año. Valores absolutos, tasas cada 100.000 habitantes y variaciones interanuales. Provincia de Salta. Años 2014-2022

Año	Víctimas	Tasa
2014	318	24,2
2015	367	27,5
2016	250	18,5
2017	290	21,2
2018	272	19,6
2019	446	31,7
2020	328	23,0
2021	336	23,3
2022	365	25,0
Variación 2022/2021	8,6%	7,3%

Fuente: Sistema Nacional de Información Criminal - Sistema Alerta Temprana (SNIC - SAT), Ministerio de Seguridad de la Nación e INDEC.

Gráfico 23. Víctimas de abusos sexuales con acceso carnal (violaciones) por año. Valores absolutos, tasas cada 100.000 habitantes. Provincia de Salta. Años 2014-2022

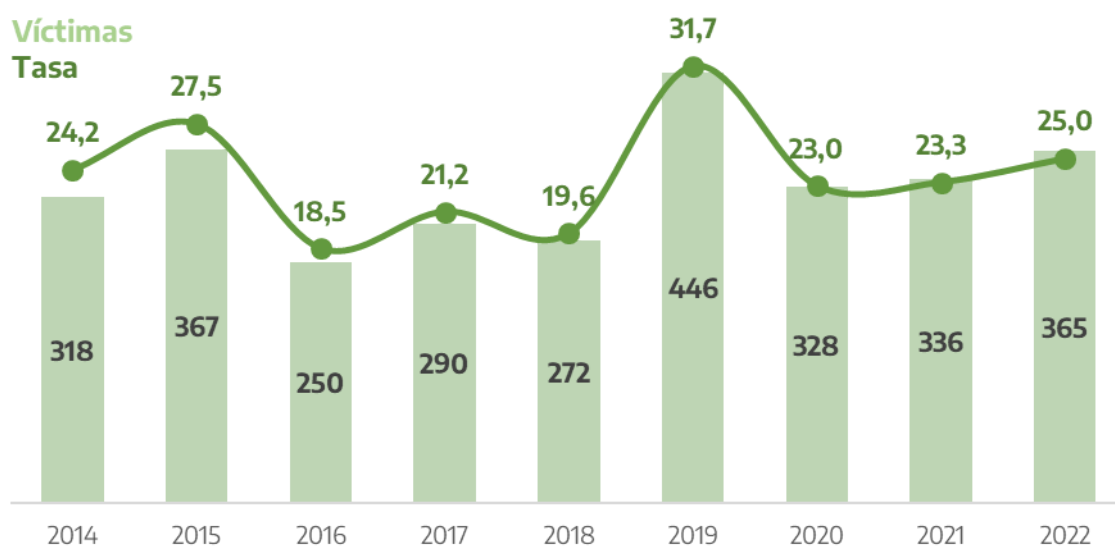

Fuente: Sistema Nacional de Información Criminal - Sistema Alerta Temprana (SNIC - SAT), Ministerio de Seguridad de la Nación e INDEC.

Tabla 36. Víctimas de abusos sexuales con acceso carnal (violaciones) por departamento. Valores absolutos, tasas cada 100.000 habitantes y variaciones interanuales. Provincia de Salta. Años 2021-2022

Departamento	Cantidad de víctimas		Tasa		Variación 2022/2021
	2021	2022	2021	2022	
Anta	16	19	22,9	26,8	17,1%
Cachi	4	6	52,0	77,9	49,7%
Cafayate	5	3	25,6	15,1	-41,1%
Capital	142	147	22,2	22,7	2,3%
Cerrillos	13	13	26,1	25,5	-2,3%
Chicoana	2	8	8,0	31,8	294,9%
General Güemes	19	14	34,0	24,8	-27,2%
Grl. José de San Martín	46	48	24,6	25,3	3,1%
Guachipas	-	1	-	30,4	///
Iruya	-	3	-	52,4	///
La Caldera	5	2	46,3	18,1	-60,9%
La Candelaria	1	1	15,4	15,2	-0,9%
La Poma	-	-	-	-	///
La Viña	3	3	36,9	36,7	-0,6%
Los Andes	2	3	29,1	43,2	48,7%
Metán	12	9	27,3	20,4	-25,4%
Molinos	3	3	50,2	50,1	-0,3%
Orán	32	52	19,4	31,2	60,6%
Rivadavia	13	8	36,6	22,3	-39,1%
Rosario de la Frontera	3	6	9,5	18,9	99,0%
Rosario de Lerma	10	12	21,5	25,5	18,5%
San Carlos	3	-	42,4	-	-100,0%
Santa Victoria	2	3	20,5	30,9	51,1%
Departamento sin determinar	-	1	///	///	///
Total provincia	336	365	23,3	25,0	7,3%

Referencias: (-) Cero absoluto. (///) No corresponde.

Fuente: Sistema Nacional de Información Criminal - Sistema Alerta Temprana (SNIC - SAT), Ministerio de Seguridad de la Nación e INDEC.

3.11. Otros delitos contra la integridad sexual.

Tabla 37. Víctimas de otros delitos contra la integridad sexual por año. Valores absolutos, tasas cada 100.000 habitantes y variaciones interanuales. Provincia de Salta. Años 2014-2022

Año	Víctimas	Tasa
2014	503	38,3
2015	558	41,8
2016	716	53,0
2017	870	63,5
2018	840	60,5
2019	1.196	85,0
2020	1.113	78,1
2021	1.297	89,9
2022	1.409	96,5
Variación 2022/2021	8,6%	7,3%

Fuente: Sistema Nacional de Información Criminal - Sistema Alerta Temprana (SNIC - SAT), Ministerio de Seguridad de la Nación e INDEC.

Gráfico 24. Víctimas de otros delitos contra la integridad sexual por año. Valores absolutos y tasas cada 100.000 habitantes. Provincia de Salta. Años 2014-2022

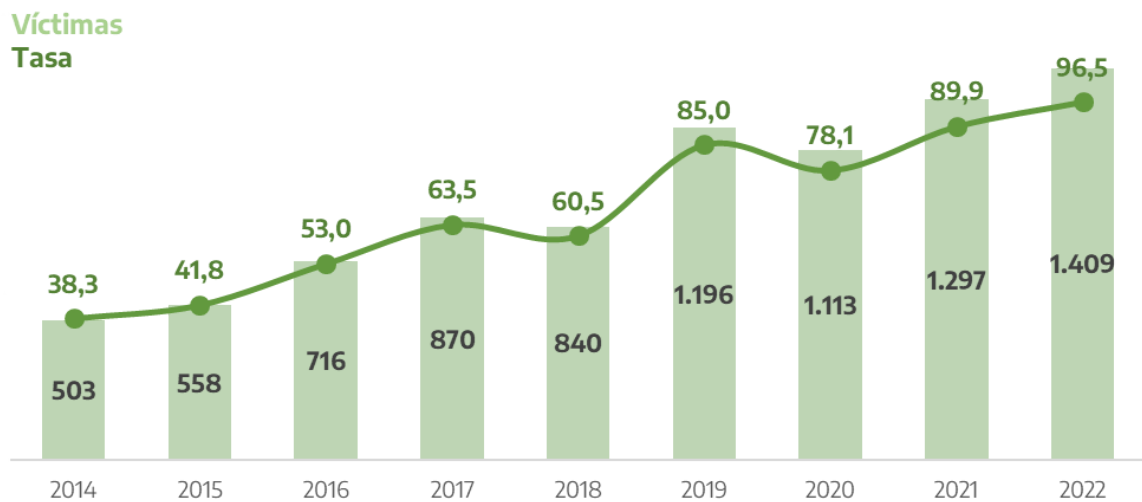

Fuente: Sistema Nacional de Información Criminal - Sistema Alerta Temprana (SNIC - SAT), Ministerio de Seguridad de la Nación e INDEC.

Tabla 38. Víctimas de otros delitos contra la integridad sexual por departamento. Valores absolutos, tasas cada 100.000 habitantes y variaciones interanuales. Provincia de Salta. Años 2021-2022

Departamento	Cantidad de víctimas		Tasa		Variación 2022/2021
	2021	2022	2021	2022	
Anta	80	76	114,4	107,2	-6,3%
Cachi	13	9	169,1	116,8	-30,9%
Cafayate	14	19	71,6	95,3	33,1%
Capital	683	721	106,9	111,4	4,3%
Cerrillos	42	58	84,3	113,8	35,0%
Chicoana	34	14	136,7	55,6	-59,3%
General Güemes	34	58	60,8	102,6	68,6%
Grl. José de San Martín	121	118	64,6	62,3	-3,7%
Guachipas	4	3	121,6	91,1	-25,1%
Iruya	2	7	34,8	122,4	252,0%
La Caldera	10	8	92,6	72,4	-21,8%
La Candelaria	6	8	92,2	121,7	32,1%
La Poma	-	4	-	225,7	///
La Viña	7	13	86,1	158,9	84,7%
Los Andes	6	8	87,2	115,2	32,2%
Metán	41	32	93,3	72,4	-22,4%
Molinos	3	7	50,2	116,8	132,7%
Orán	104	146	63,2	87,7	38,7%
Rivadavia	15	11	42,3	30,7	-27,5%
Rosario de la Frontera	25	28	79,2	88,3	11,4%
Rosario de Lerma	42	48	90,4	102,0	12,8%
San Carlos	1	2	14,1	28,3	100,3%
Santa Victoria	8	8	81,8	82,4	0,7%
Departamento sin determinar	2	3	///	///	///
Total provincia	1.297	1.409	89,9	96,5	7,3%

Referencias: (-) Cero absoluto. (///) No corresponde.

Fuente: Sistema Nacional de Información Criminal - Sistema Alerta Temprana (SNIC - SAT), Ministerio de Seguridad de la Nación e INDEC.

3.12. Delitos contra el estado civil.

Tabla 39. Hechos de delitos contra el estado civil por año. Valores absolutos, tasas cada 100.000 habitantes y variaciones interanuales. Provincia de Salta. Años 2014-2022

Año	Hechos	Tasa
2014	-	-
2015	-	-
2016	-	-
2017	-	-
2018	-	-
2019	-	-
2020	-	-
2021	-	-
2022	-	-
Variación 2022/2021	///	///

Referencias: (-) Cero absoluto. (///) No corresponde.

Fuente: Sistema Nacional de Información Criminal - Sistema Alerta Temprana (SNIC - SAT), Ministerio de Seguridad de la Nación e INDEC.

Gráfico 25. Hechos de delitos contra el estado civil por año. Valores absolutos y tasas cada 100.000 habitantes. Provincia de Salta. Años 2014-2022

Hechos
Tasa



Fuente: Sistema Nacional de Información Criminal - Sistema Alerta Temprana (SNIC - SAT), Ministerio de Seguridad de la Nación e INDEC.

Tabla 40. Hechos de delitos contra el estado civil por departamento. Valores absolutos, tasas cada 100.000 habitantes y variaciones interanuales. Provincia de Salta. Años 2021-2022

Departamento	Cantidad de hechos		Tasa		Variación 2022/2021
	2021	2022	2021	2022	
Anta	-	-	-	-	///
Cachi	-	-	-	-	///
Cafayate	-	-	-	-	///
Capital	-	-	-	-	///
Cerrillos	-	-	-	-	///
Chicoana	-	-	-	-	///
General Güemes	-	-	-	-	///
Grl. José de San Martín	-	-	-	-	///
Guachipas	-	-	-	-	///
Iruya	-	-	-	-	///
La Caldera	-	-	-	-	///
La Candelaria	-	-	-	-	///
La Poma	-	-	-	-	///
La Viña	-	-	-	-	///
Los Andes	-	-	-	-	///
Metán	-	-	-	-	///
Molinos	-	-	-	-	///
Orán	-	-	-	-	///
Rivadavia	-	-	-	-	///
Rosario de la Frontera	-	-	-	-	///
Rosario de Lerma	-	-	-	-	///
San Carlos	-	-	-	-	///
Santa Victoria	-	-	-	-	///
Departamento sin determinar	-	-	///	///	///
Total provincia	-	-	-	-	///

Referencias: (-) Cero absoluto. (///) No corresponde.

Fuente: Sistema Nacional de Información Criminal - Sistema Alerta Temprana (SNIC - SAT), Ministerio de Seguridad de la Nación e INDEC.

3.13. Amenazas.

Tabla 41. Hechos de amenazas por año. Valores absolutos, tasas cada 100.000 habitantes y variaciones interanuales. Provincia de Salta. Años 2014-2022

Año	Hechos	Tasa
2014	13.036	991,5
2015	15.396	1.154,7
2016	14.940	1.105,1
2017	16.875	1.231,5
2018	12.472	898,2
2019	18.185	1.292,8
2020	18.508	1.299,4
2021	17.252	1.196,4
2022	15.979	1.094,9
Variación 2022/2021	-7,4%	-8,5%

Fuente: Sistema Nacional de Información Criminal - Sistema Alerta Temprana (SNIC - SAT), Ministerio de Seguridad de la Nación e INDEC.

Gráfico 26. Hechos de amenazas por año. Valores absolutos y tasas cada 100.000 habitantes. Provincia de Salta. Años 2014-2022

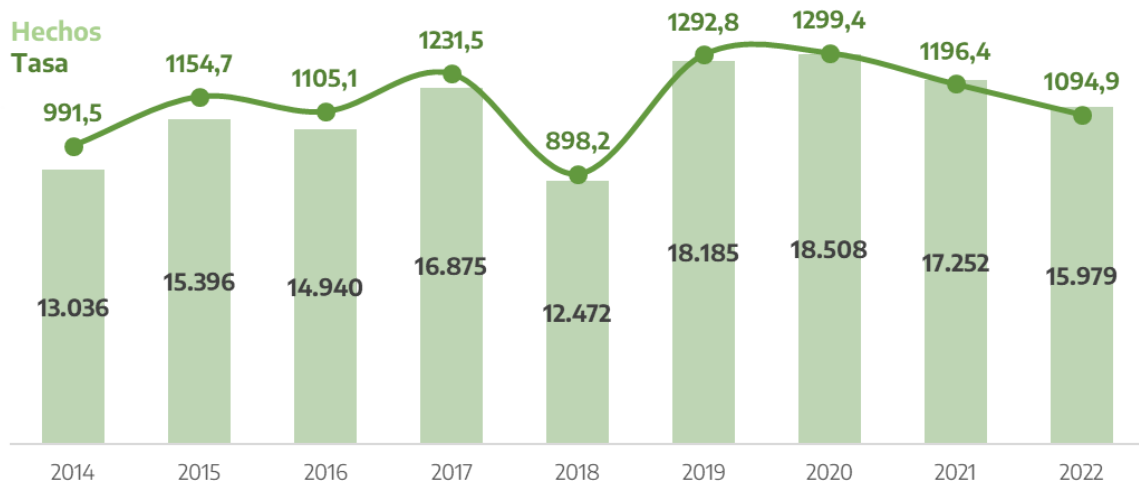

Fuente: Sistema Nacional de Información Criminal - Sistema Alerta Temprana (SNIC - SAT), Ministerio de Seguridad de la Nación e INDEC.

Tabla 42. Hechos de amenazas por departamento. Valores absolutos, tasas cada 100.000 habitantes y variaciones interanuales. Provincia de Salta. Años 2021-2022

Departamento	Cantidad de hechos		Tasa		Variación 2022/2021
	2021	2022	2021	2022	
Anta	846	812	1.210,1	1.145,6	-5,3%
Cachi	55	63	715,3	817,5	14,3%
Cafayate	203	237	1.038,5	1.189,3	14,5%
Capital	8.408	7.486	1.315,7	1.157,1	-12,1%
Cerrillos	513	500	1.029,6	980,8	-4,7%
Chicoana	189	158	760,1	627,4	-17,5%
General Güemes	748	815	1.338,7	1.441,6	7,7%
Grl. José de San Martín	2.046	2.020	1.092,8	1.065,6	-2,5%
Guachipas	9	20	273,6	607,3	122,0%
Iruya	19	10	330,3	174,8	-47,1%
La Caldera	121	121	1.120,0	1.094,6	-2,3%
La Candelaria	69	71	1.059,7	1.080,5	2,0%
La Poma	4	5	225,6	282,2	25,1%
La Viña	67	73	823,8	892,5	8,3%
Los Andes	17	24	247,0	345,7	40,0%
Metán	545	431	1.240,1	975,6	-21,3%
Molinos	8	17	133,9	283,8	111,9%
Orán	2.031	1.970	1.234,3	1.183,2	-4,1%
Rivadavia	154	219	433,8	610,3	40,7%
Rosario de la Frontera	587	476	1.859,9	1.500,5	-19,3%
Rosario de Lerma	468	355	1.007,2	754,2	-25,1%
San Carlos	45	40	635,9	565,9	-11,0%
Santa Victoria	100	50	1.022,8	515,1	-49,6%
Departamento sin determinar	-	6	///	///	///
Total provincia	17.252	15.979	1.196,4	1.094,9	-8,5%

Referencias: (-) Cero absoluto. (///) No corresponde.

Fuente: Sistema Nacional de Información Criminal - Sistema Alerta Temprana (SNIC - SAT), Ministerio de Seguridad de la Nación e INDEC.

3.14.1. Trata de personas simple.

Tabla 43. Víctimas de trata de personas simple por año. Valores absolutos, tasas cada 100.000 habitantes y variaciones interanuales. Provincia de Salta. Años 2017-2022

Año	Víctimas	Tasa
2017	-	-
2018	5	0,4
2019	10	0,7
2020	2	0,1
2021	25	1,7
2022	3	0,2
Variación 2022/2021	-88,0%	-88,1%

Referencias: (-) Cero absoluto.

Fuente: Sistema Nacional de Información Criminal - Sistema Alerta Temprana (SNIC - SAT), Ministerio de Seguridad de la Nación e INDEC.

Gráfico 27. Víctimas de trata de personas simple por año. Valores absolutos y tasas cada 100.000 habitantes. Provincia de Salta. Años 2017-2022

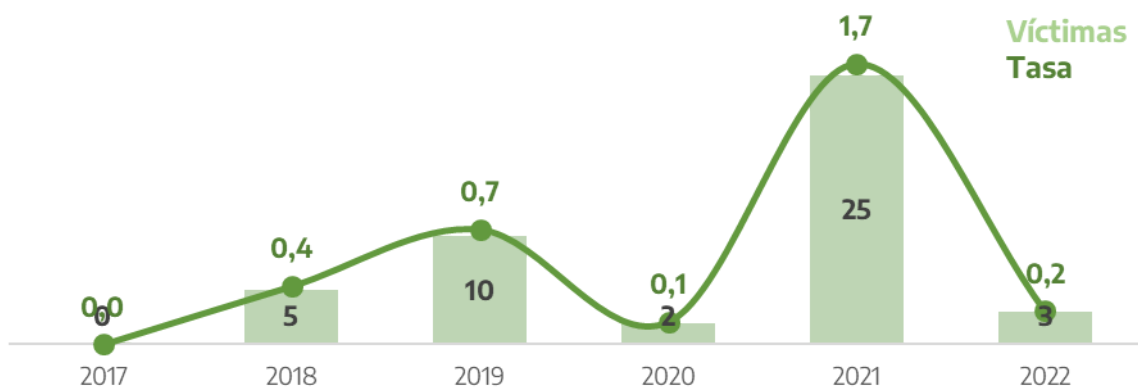

Fuente: Sistema Nacional de Información Criminal - Sistema Alerta Temprana (SNIC - SAT), Ministerio de Seguridad de la Nación e INDEC.

Tabla 44. Víctimas de trata de personas simple por departamento. Valores absolutos, tasas cada 100.000 habitantes y variaciones interanuales. Provincia de Salta. Años 2021-2022

Departamento	Cantidad de víctimas		Tasa		Variación 2022/2021
	2021	2022	2021	2022	
Anta	-	-	-	-	///
Cachi	-	-	-	-	///
Cafayate	-	-	-	-	///
Capital	-	-	-	-	///
Cerrillos	-	-	-	-	///
Chicoana	-	-	-	-	///
General Güemes	-	-	-	-	///
Grl. José de San Martín	-	-	-	-	///
Guachipas	-	-	-	-	///
Iruya	-	-	-	-	///
La Caldera	-	-	-	-	///
La Candelaria	-	-	-	-	///
La Poma	-	-	-	-	///
La Viña	-	-	-	-	///
Los Andes	-	-	-	-	///
Metán	-	-	-	-	///
Molinos	-	-	-	-	///
Orán	-	-	-	-	///
Rivadavia	-	-	-	-	///
Rosario de la Frontera	-	-	-	-	///
Rosario de Lerma	-	-	-	-	///
San Carlos	-	-	-	-	///
Santa Victoria	-	-	-	-	///
Departamento sin determinar	25	3	///	///	///
Total provincia	25	3	1,7	0,2	-88,1%

Referencias: (-) Cero absoluto. (///) No corresponde.

Fuente: Sistema Nacional de Información Criminal - Sistema Alerta Temprana (SNIC - SAT), Ministerio de Seguridad de la Nación e INDEC.

3.14.2. Trata de personas agravado.

Tabla 45. Víctimas de trata de personas agravado por año. Valores absolutos, tasas cada 100.000 habitantes y variaciones interanuales. Provincia de Salta. Años 2017-2022

Año	Víctimas	Tasa
2017	-	-
2018	3	0,2
2019	-	-
2020	-	-
2021	-	-
2022	-	-
Variación 2022/2021	///	///

Referencias: (-) Cero absoluto. (///) No corresponde.

Fuente: Sistema Nacional de Información Criminal - Sistema Alerta Temprana (SNIC - SAT), Ministerio de Seguridad de la Nación e INDEC.

Gráfico 28. Víctimas de trata de personas agravado por año. Valores absolutos y tasas cada 100.000 habitantes. Provincia de Salta. Años 2017-2022



Fuente: Sistema Nacional de Información Criminal - Sistema Alerta Temprana (SNIC - SAT), Ministerio de Seguridad de la Nación e INDEC.

Tabla 46. Víctimas de trata de personas agravado por departamento. Valores absolutos, tasas cada 100.000 habitantes y variaciones interanuales. Provincia de Salta. Años 2021-2022

Departamento	Cantidad de víctimas		Tasa		Variación 2022/2021
	2021	2022	2021	2022	
Anta	-	-	-	-	///
Cachi	-	-	-	-	///
Cafayate	-	-	-	-	///
Capital	-	-	-	-	///
Cerrillos	-	-	-	-	///
Chicoana	-	-	-	-	///
General Güemes	-	-	-	-	///
Grl. José de San Martín	-	-	-	-	///
Guachipas	-	-	-	-	///
Iruya	-	-	-	-	///
La Caldera	-	-	-	-	///
La Candelaria	-	-	-	-	///
La Poma	-	-	-	-	///
La Viña	-	-	-	-	///
Los Andes	-	-	-	-	///
Metán	-	-	-	-	///
Molinos	-	-	-	-	///
Orán	-	-	-	-	///
Rivadavia	-	-	-	-	///
Rosario de la Frontera	-	-	-	-	///
Rosario de Lerma	-	-	-	-	///
San Carlos	-	-	-	-	///
Santa Victoria	-	-	-	-	///
Departamento sin determinar	-	-	///	///	///
Total provincia	-	-	-	-	///

Referencias: (-) Cero absoluto. (///) No corresponde.

Fuente: Sistema Nacional de Información Criminal - Sistema Alerta Temprana (SNIC - SAT), Ministerio de Seguridad de la Nación e INDEC.

3.14.3. Otros delitos contra la libertad.

Tabla 47. Víctimas de otros delitos contra la libertad por año. Valores absolutos, tasas cada 100.000 habitantes y variaciones interanuales. Provincia de Salta. Años 2017-2022

Año	Víctimas	Tasa
2017	2.170	158,4
2018	1.262	90,9
2019	2.708	192,5
2020	2.471	173,5
2021	2.536	175,9
2022	2.507	171,8
Variación 2022/2021	-1,1%	-2,3%

Fuente: Sistema Nacional de Información Criminal - Sistema Alerta Temprana (SNIC - SAT), Ministerio de Seguridad de la Nación e INDEC.

Gráfico 29. Víctimas de otros delitos contra la libertad por año. Valores absolutos y tasas cada 100.000 habitantes. Provincia de Salta. Años 2017-2022

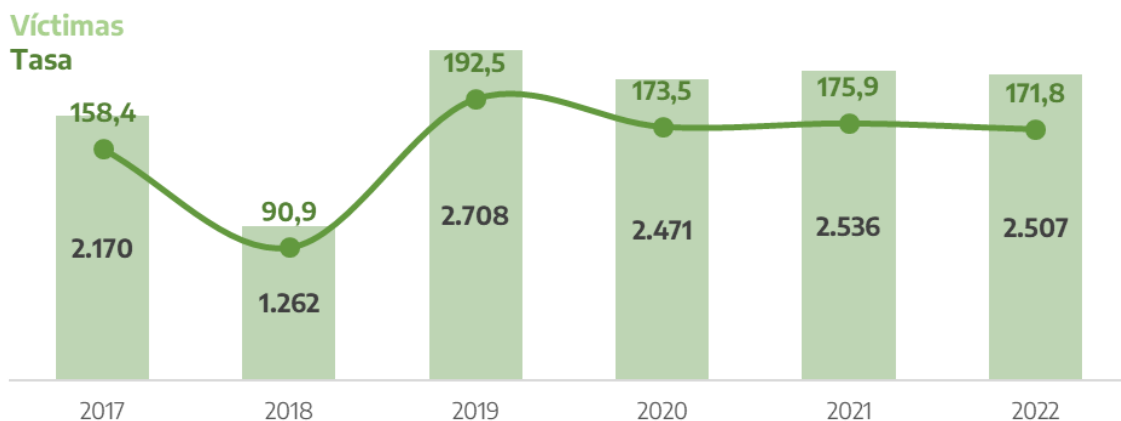

Fuente: Sistema Nacional de Información Criminal - Sistema Alerta Temprana (SNIC - SAT), Ministerio de Seguridad de la Nación e INDEC.

Tabla 48. Víctimas de otros delitos contra la libertad por departamento. Valores absolutos, tasas cada 100.000 habitantes y variaciones interanuales. Provincia de Salta. Años 2021-2022

Departamento	Cantidad de víctimas		Tasa		Variación 2022/2021
	2021	2022	2021	2022	
Anta	110	117	157,3	165,1	4,9%
Cachi	9	16	117,1	207,6	77,4%
Cafayate	49	41	250,7	205,8	-17,9%
Capital	1.359	1.353	212,7	209,1	-1,7%
Cerrillos	120	95	240,8	186,4	-22,6%
Chicoana	39	38	156,9	150,9	-3,8%
General Güemes	116	99	207,6	175,1	-15,6%
Grl. José de San Martín	161	217	86,0	114,5	33,1%
Guachipas	4	3	121,6	91,1	-25,1%
Iruya	5	4	86,9	69,9	-19,6%
La Caldera	21	22	194,4	199,0	2,4%
La Candelaria	9	7	138,2	106,5	-22,9%
La Poma	2	-	112,8	-	-100,0%
La Viña	11	15	135,3	183,4	35,6%
Los Andes	9	5	130,8	72,0	-44,9%
Metán	83	70	188,9	158,4	-16,1%
Molinos	2	2	33,5	33,4	-0,3%
Orán	197	230	119,7	138,1	15,4%
Rivadavia	27	27	76,1	75,2	-1,1%
Rosario de la Frontera	77	56	244,0	176,5	-27,6%
Rosario de Lerma	81	75	174,3	159,3	-8,6%
San Carlos	13	7	183,7	99,0	-46,1%
Santa Victoria	7	6	71,6	61,8	-13,7%
Departamento sin determinar	25	2	///	///	///
Total provincia	2.536	2.507	175,9	171,8	-2,3%

Referencias: (-) Cero absoluto. (///) No corresponde.

Fuente: Sistema Nacional de Información Criminal - Sistema Alerta Temprana (SNIC - SAT), Ministerio de Seguridad de la Nación e INDEC.

3.15. Robos.

Tabla 49. Hechos de robos por año. Valores absolutos, tasas cada 100.000 habitantes y variaciones interanuales. Provincia de Salta. Años 2014-2022

Año	Hechos	Tasa
2014	19.105	1.453,2
2015	18.952	1.421,4
2016	17.761	1.313,8
2017	16.806	1.226,5
2018	17.115	1.232,6
2019	18.178	1.292,4
2020	15.889	1.115,5
2021	18.025	1.250,0
2022	18.997	1.301,7
Variación 2022/2021	5,4%	4,1%

Fuente: Sistema Nacional de Información Criminal - Sistema Alerta Temprana (SNIC - SAT), Ministerio de Seguridad de la Nación e INDEC.

Gráfico 30. Hechos de robos por año. Valores absolutos y tasas cada 100.000 habitantes. Provincia de Salta. Años 2014-2022

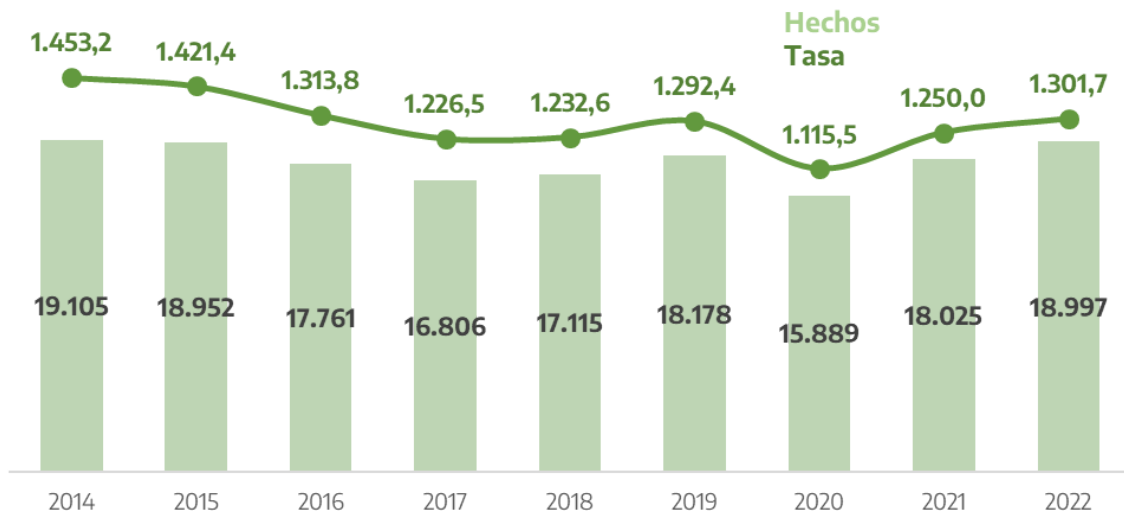

Fuente: Sistema Nacional de Información Criminal - Sistema Alerta Temprana (SNIC - SAT), Ministerio de Seguridad de la Nación e INDEC.

Tabla 50. Hechos de robos por departamento. Valores absolutos, tasas cada 100.000 habitantes y variaciones interanuales. Provincia de Salta. Años 2021-2022

Departamento	Cantidad de hechos		Tasa		Variación 2022/2021
	2021	2022	2021	2022	
Anta	524	705	749,5	994,6	32,7%
Cachi	4	9	52,0	116,8	124,5%
Cafayate	55	82	281,4	411,5	46,3%
Capital	10.377	10.998	1.623,8	1.700,0	4,7%
Cerrillos	433	452	869,0	886,6	2,0%
Chicoana	92	87	370,0	345,5	-6,6%
General Güemes	645	577	1.154,3	1.020,6	-11,6%
Grl. José de San Martín	2.613	2.479	1.395,6	1.307,8	-6,3%
Guachipas	3	2	91,2	60,7	-33,4%
Iruya	18	9	312,9	157,3	-49,7%
La Caldera	165	176	1.527,2	1.592,2	4,3%
La Candelaria	14	6	215,0	91,3	-57,5%
La Poma	1	-	56,4	-	-100,0%
La Viña	41	55	504,1	672,5	33,4%
Los Andes	16	14	232,5	201,7	-13,3%
Metán	323	391	735,0	885,1	20,4%
Molinos	2	-	33,5	-	-100,0%
Orán	2.052	2.293	1.247,1	1.377,1	10,4%
Rivadavia	95	101	267,6	281,5	5,2%
Rosario de la Frontera	217	233	687,6	734,5	6,8%
Rosario de Lerma	293	298	630,6	633,1	0,4%
San Carlos	7	3	98,9	42,4	-57,1%
Santa Victoria	22	5	225,0	51,5	-77,1%
Departamento sin determinar	13	22	///	///	///
Total provincia	18.025	18.997	1.250,0	1.301,7	4,1%

Referencias: (///) No corresponde.

Fuente: Sistema Nacional de Información Criminal - Sistema Alerta Temprana (SNIC - SAT), Ministerio de Seguridad de la Nación e INDEC.

3.16. Tentativas de robo (excluye las agravadas por el res. de lesiones y/o muerte).

Tabla 51. Hechos de tentativas de robos por año. Valores absolutos, tasas cada 100.000 habitantes y variaciones interanuales. Provincia de Salta. Años 2014-2022

Año	Hechos	Tasa
2014	748	56,9
2015	1.202	90,1
2016	1.306	96,6
2017	1.346	98,2
2018	1.369	98,6
2019	1.429	101,6
2020	1.287	90,4
2021	1.413	98,0
2022	1.359	93,1
Variación 2022/2021	-3,8%	-5,0%

Fuente: Sistema Nacional de Información Criminal - Sistema Alerta Temprana (SNIC - SAT), Ministerio de Seguridad de la Nación e INDEC.

Gráfico 31. Hechos de tentativas robos por año. Valores absolutos y tasas cada 100.000 habitantes. Provincia de Salta. Años 2014-2022

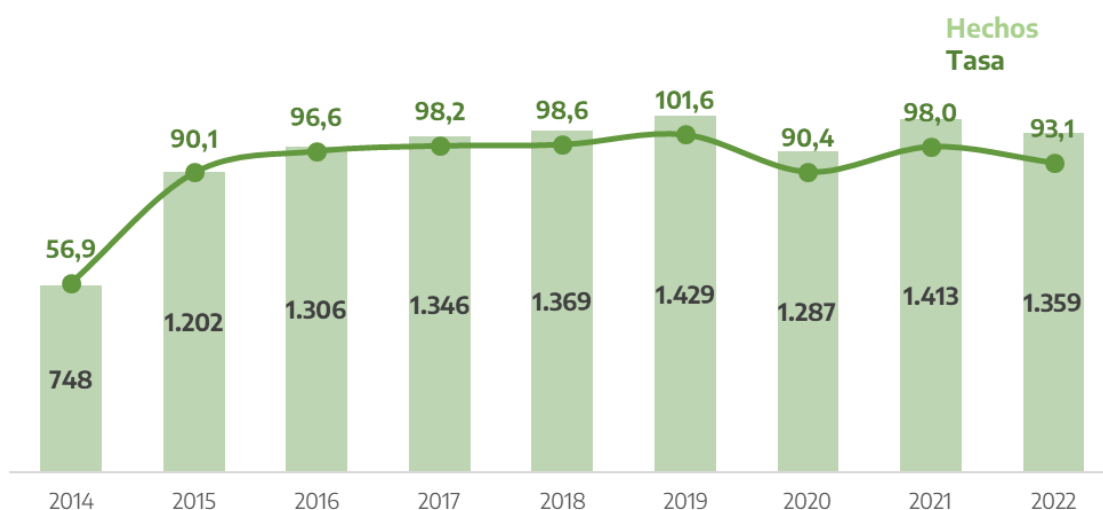

Fuente: Sistema Nacional de Información Criminal - Sistema Alerta Temprana (SNIC - SAT), Ministerio de Seguridad de la Nación e INDEC.

Tabla 52. Hechos de tentativas robos por departamento. Valores absolutos, tasas cada 100.000 habitantes y variaciones interanuales. Provincia de Salta. Años 2021-2022

Departamento	Cantidad de hechos		Tasa		Variación 2022/2021
	2021	2022	2021	2022	
Anta	28	33	40,1	46,6	16,2%
Cachi	-	1	-	13,0	///
Cafayate	6	7	30,7	35,1	14,4%
Capital	914	881	143,0	136,2	-4,8%
Cerrillos	40	33	80,3	64,7	-19,4%
Chicoana	4	6	16,1	23,8	48,1%
General Güemes	31	22	55,5	38,9	-29,9%
Grl. José de San Martín	213	181	113,8	95,5	-16,1%
Guachipas	-	-	-	-	///
Iruya	1	1	17,4	17,5	0,6%
La Caldera	14	8	129,6	72,4	-44,1%
La Candelaria	-	-	-	-	///
La Poma	-	1	-	56,4	///
La Viña	6	4	73,8	48,9	-33,7%
Los Andes	-	-	-	-	///
Metán	19	28	43,2	63,4	46,6%
Molinos	-	-	-	-	///
Orán	109	103	66,2	61,9	-6,6%
Rivadavia	1	4	2,8	11,1	295,7%
Rosario de la Frontera	13	22	41,2	69,4	68,4%
Rosario de Lerma	12	21	25,8	44,6	72,8%
San Carlos	1	2	14,1	28,3	100,3%
Santa Victoria	1	1	10,2	10,3	0,7%
Departamento sin determinar	-	-	///	///	///
Total provincia	1.413	1.359	98,0	93,1	-5,0%

Referencias: (-) Cero absoluto. (///) No corresponde.

Fuente: Sistema Nacional de Información Criminal - Sistema Alerta Temprana (SNIC - SAT), Ministerio de Seguridad de la Nación e INDEC.

3.17. Robos agravados por el resultado de lesiones y/o muertes.

Tabla 53. Hechos de robos agravados por el resultado de lesiones y/o muertes por año. Valores absolutos, tasas cada 100.000 habitantes y variaciones interanuales. Provincia de Salta. Años 2014-2022

Año	Hechos	Tasa
2014	190	14,5
2015	132	9,9
2016	128	9,5
2017	229	16,7
2018	136	9,8
2019	59	4,2
2020	39	2,7
2021	24	1,7
2022	16	1,1
Variación 2022/2021	-33,3%	-34,1%

Fuente: Sistema Nacional de Información Criminal - Sistema Alerta Temprana (SNIC - SAT), Ministerio de Seguridad de la Nación e INDEC.

Gráfico 32. Hechos de robos agravados por el resultado de lesiones y/o muertes por año. Valores absolutos y tasas cada 100.000 habitantes. Provincia de Salta. Años 2014-2022



Fuente: Sistema Nacional de Información Criminal - Sistema Alerta Temprana (SNIC - SAT), Ministerio de Seguridad de la Nación e INDEC.

Tabla 54. Hechos de robos agravados por el resultado de lesiones y/o muertes por departamento. Valores absolutos, tasas cada 100.000 habitantes y variaciones interanuales. Provincia de Salta. Años 2021-2022

Departamento	Cantidad de hechos		Tasa		Variación 2022/2021
	2021	2022	2021	2022	
Anta	-	-	-	-	///
Cachi	-	-	-	-	///
Cafayate	-	-	-	-	///
Capital	16	9	2,5	1,4	-44,4%
Cerrillos	-	-	-	-	///
Chicoana	-	-	-	-	///
General Güemes	-	-	-	-	///
Grl. José de San Martín	5	3	2,7	1,6	-40,7%
Guachipas	-	-	-	-	///
Iruya	-	-	-	-	///
La Caldera	-	-	-	-	///
La Candelaria	-	-	-	-	///
La Poma	-	-	-	-	///
La Viña	-	-	-	-	///
Los Andes	-	-	-	-	///
Metán	-	-	-	-	///
Molinos	-	-	-	-	///
Orán	3	4	1,8	2,4	31,8%
Rivadavia	-	-	-	-	///
Rosario de la Frontera	-	-	-	-	///
Rosario de Lerma	-	-	-	-	///
San Carlos	-	-	-	-	///
Santa Victoria	-	-	-	-	///
Departamento sin determinar	-	-	///	///	///
Total provincia	24	16	1,7	1,1	-34,1%

Referencias: (-) Cero absoluto. (///) No corresponde.

Fuente: Sistema Nacional de Información Criminal - Sistema Alerta Temprana (SNIC - SAT), Ministerio de Seguridad de la Nación e INDEC.

3.18. Tentativas de robo agravados por el resultado de lesiones y/o muertes.

Tabla 55. Hechos de tentativas de robos agravados por el resultado de lesiones y/o muertes por año. Valores absolutos, tasas cada 100.000 habitantes y variaciones interanuales. Provincia de Salta. Años 2014-2022

Año	Hechos	Tasa
2014	4	0,3
2015	15	1,1
2016	27	2,0
2017	19	1,4
2018	14	1,0
2019	10	0,7
2020	4	0,3
2021	-	-
2022	1	0,1
Variación 2022/2021	///	///

Referencias: (-) Cero absoluto. (///) No corresponde.

Fuente: Sistema Nacional de Información Criminal - Sistema Alerta Temprana (SNIC - SAT), Ministerio de Seguridad de la Nación e INDEC.

Gráfico 33. Hechos de tentativas de robo agravados por el resultado de lesiones y/o muertes por año. Valores absolutos y tasas cada 100.000 habitantes. Provincia de Salta. Años 2014-2022

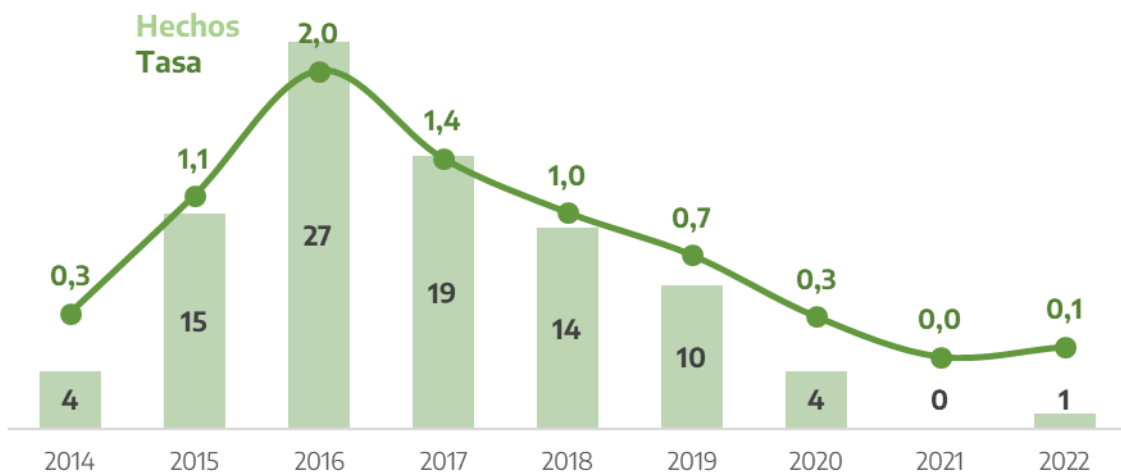

Fuente: Sistema Nacional de Información Criminal - Sistema Alerta Temprana (SNIC - SAT), Ministerio de Seguridad de la Nación e INDEC.

Tabla 56. Hechos de tentativas de robos agravados por el resultado de lesiones y/o muertes por departamento. Valores absolutos, tasas cada 100.000 habitantes y variaciones interanuales. Provincia de Salta. Años 2021-2022

Departamento	Cantidad de hechos		Tasa		Variación 2022/2021
	2021	2022	2021	2022	
Anta	-	-	-	-	///
Cachi	-	-	-	-	///
Cafayate	-	-	-	-	///
Capital	-	1	-	0,2	///
Cerrillos	-	-	-	-	///
Chicoana	-	-	-	-	///
General Güemes	-	-	-	-	///
Grl. José de San Martín	-	-	-	-	///
Guachipas	-	-	-	-	///
Iruya	-	-	-	-	///
La Caldera	-	-	-	-	///
La Candelaria	-	-	-	-	///
La Poma	-	-	-	-	///
La Viña	-	-	-	-	///
Los Andes	-	-	-	-	///
Metán	-	-	-	-	///
Molinos	-	-	-	-	///
Orán	-	-	-	-	///
Rivadavia	-	-	-	-	///
Rosario de la Frontera	-	-	-	-	///
Rosario de Lerma	-	-	-	-	///
San Carlos	-	-	-	-	///
Santa Victoria	-	-	-	-	///
Departamento sin determinar	-	-	///	///	///
Total provincia	-	1	-	0,1	///

Referencias: (-) Cero absoluto. (///) No corresponde.

Fuente: Sistema Nacional de Información Criminal - Sistema Alerta Temprana (SNIC - SAT), Ministerio de Seguridad de la Nación e INDEC.

3.19. Hurtos.

Tabla 57. Hechos de hurtos por año. Valores absolutos, tasas cada 100.000 habitantes y variaciones interanuales. Provincia de Salta. Años 2014-2022

Año	Hechos	Tasa
2014	17.466	1.328,5
2015	16.712	1.253,4
2016	15.800	1.168,7
2017	15.945	1.163,6
2018	16.876	1.215,4
2019	18.254	1.297,8
2020	13.821	970,3
2021	17.319	1.201,1
2022	19.604	1.343,3
Variación 2022/2021	13,2%	11,8%

Fuente: Sistema Nacional de Información Criminal - Sistema Alerta Temprana (SNIC - SAT), Ministerio de Seguridad de la Nación e INDEC.

Gráfico 34. Hechos de hurtos por año. Valores absolutos y tasas cada 100.000 habitantes. Provincia de Salta. Años 2014-2022

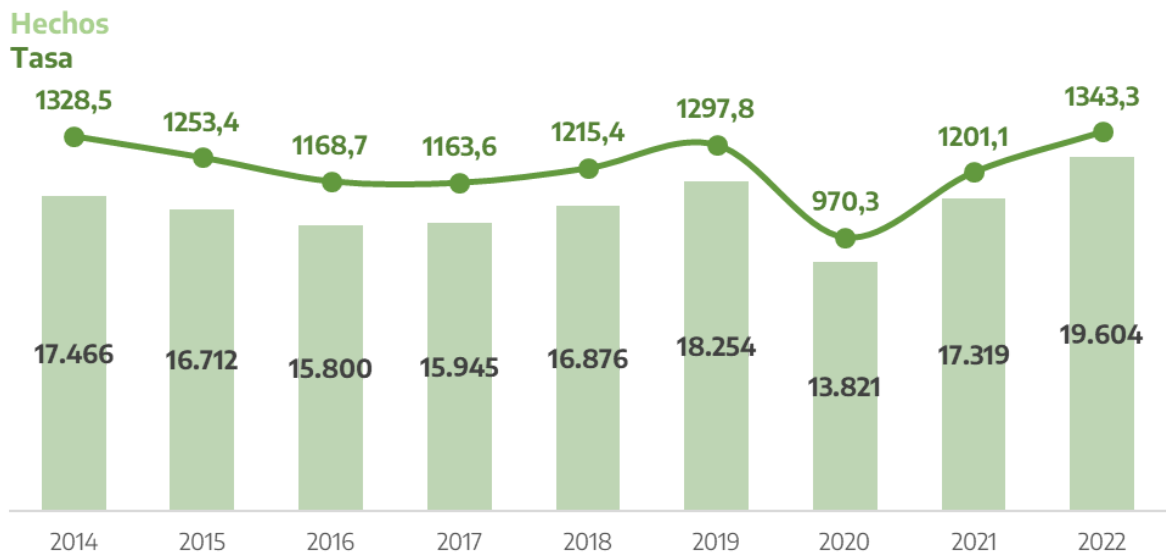

Fuente: Sistema Nacional de Información Criminal - Sistema Alerta Temprana (SNIC - SAT), Ministerio de Seguridad de la Nación e INDEC.

Tabla 58. Hechos de hurtos por departamento. Valores absolutos, tasas cada 100.000 habitantes y variaciones interanuales. Provincia de Salta. Años 2021-2022

Departamento	Cantidad de hechos		Tasa		Variación 2022/2021
	2021	2022	2021	2022	
Anta	992	1.326	1.419,0	1.870,7	31,8%
Cachi	33	46	429,2	596,9	39,1%
Cafayate	218	340	1.115,2	1.706,2	53,0%
Capital	9.888	10.743	1.547,3	1.660,5	7,3%
Cerrillos	450	528	903,2	1.035,7	14,7%
Chicoana	172	206	691,8	818,0	18,2%
General Güemes	820	811	1.467,5	1.434,5	-2,2%
Grl. José de San Martín	1.583	1.809	845,5	954,3	12,9%
Guachipas	16	8	486,3	242,9	-50,0%
Iruya	6	9	104,3	157,3	50,8%
La Caldera	131	166	1.212,5	1.501,7	23,9%
La Candelaria	15	16	230,4	243,5	5,7%
La Poma	3	5	169,2	282,2	66,8%
La Viña	69	68	848,4	831,4	-2,0%
Los Andes	10	15	145,3	216,1	48,7%
Metán	589	664	1.340,3	1.503,0	12,1%
Molinos	7	11	117,2	183,6	56,7%
Orán	1.458	1.829	886,1	1.098,5	24,0%
Rivadavia	100	141	281,7	392,9	39,5%
Rosario de la Frontera	369	350	1.169,2	1.103,3	-5,6%
Rosario de Lerma	335	434	720,9	922,1	27,9%
San Carlos	31	35	438,0	495,2	13,0%
Santa Victoria	13	12	133,0	123,6	-7,0%
Departamento sin determinar	11	32	///	///	///
Total provincia	17.319	19.604	1.201,1	1.343,3	11,8%

Referencias: (///) No corresponde.

Fuente: Sistema Nacional de Información Criminal - Sistema Alerta Temprana (SNIC - SAT), Ministerio de Seguridad de la Nación e INDEC.

3.20. Tentativas de hurtos.

Tabla 59. Hechos de tentativas de hurtos por año. Valores absolutos, tasas cada 100.000 habitantes y variaciones interanuales. Provincia de Salta. Años 2014-2022

Año	Hechos	Tasa
2014	425	32,3
2015	588	44,1
2016	674	49,9
2017	758	55,3
2018	898	64,7
2019	853	60,6
2020	832	58,4
2021	923	64,0
2022	1.004	68,8
Variación 2022/2021	8,8%	7,5%

Fuente: Sistema Nacional de Información Criminal - Sistema Alerta Temprana (SNIC - SAT), Ministerio de Seguridad de la Nación e INDEC.

Gráfico 35. Hechos de tentativas de hurtos por año. Valores absolutos y tasas cada 100.000 habitantes. Provincia de Salta. Años 2014-2022

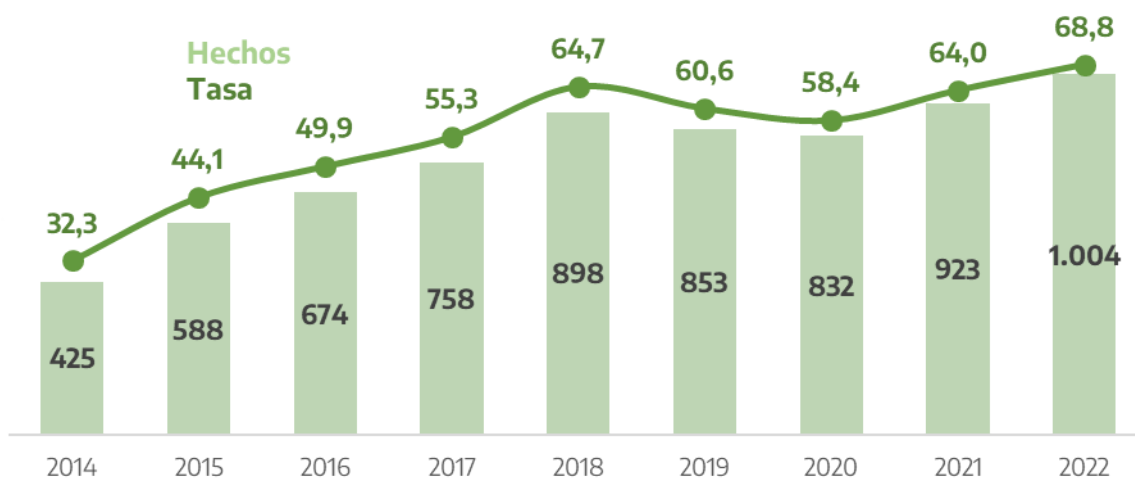

Fuente: Sistema Nacional de Información Criminal - Sistema Alerta Temprana (SNIC - SAT), Ministerio de Seguridad de la Nación e INDEC.

Tabla 60. Hechos de tentativas de hurtos por departamento. Valores absolutos, tasas cada 100.000 habitantes y variaciones interanuales. Provincia de Salta. Años 2021-2022

Departamento	Cantidad de hechos		Tasa		Variación 2022/2021
	2021	2022	2021	2022	
Anta	17	31	24,3	43,7	79,9%
Cachi	-	1	-	13,0	///
Cafayate	3	7	15,3	35,1	128,9%
Capital	685	735	107,2	113,6	6,0%
Cerrillos	17	18	34,1	35,3	3,5%
Chicoana	3	6	12,1	23,8	97,5%
General Güemes	35	18	62,6	31,8	-49,2%
Grl. José de San Martín	83	65	44,3	34,3	-22,6%
Guachipas	-	1	-	30,4	///
Iruya	1	2	17,4	35,0	101,1%
La Caldera	8	5	74,0	45,2	-38,9%
La Candelaria	-	1	-	15,2	///
La Poma	1	-	56,4	-	-100,0%
La Viña	1	1	12,3	12,2	-0,6%
Los Andes	-	-	-	-	///
Metán	5	12	11,4	27,2	138,7%
Molinos	1	-	16,7	-	-100,0%
Orán	55	84	33,4	50,4	50,9%
Rivadavia	-	-	-	-	///
Rosario de la Frontera	3	7	9,5	22,1	132,1%
Rosario de Lerma	1	8	2,2	17,0	689,8%
San Carlos	4	1	56,5	14,1	-75,0%
Santa Victoria	-	-	-	-	///
Departamento sin determinar	-	1	///	///	///
Total provincia	923	1.004	64,0	68,8	7,5%

Referencias: (-) Cero absoluto. (///) No corresponde.

Fuente: Sistema Nacional de Información Criminal - Sistema Alerta Temprana (SNIC - SAT), Ministerio de Seguridad de la Nación e INDEC.

3.21. Otros delitos contra la propiedad.

Tabla 61. Hechos de otros delitos contra la propiedad por año. Valores absolutos, tasas cada 100.000 habitantes y variaciones interanuales. Provincia de Salta. Años 2014-2022

Año	Hechos	Tasa
2014	6.753	513,6
2015	7.946	595,9
2016	7.581	560,8
2017	8.590	626,9
2018	8.419	606,3
2019	10.393	738,9
2020	11.355	797,2
2021	11.403	790,8
2022	12.950	887,4
Variación 2022/2021	13,6%	12,2%

Fuente: Sistema Nacional de Información Criminal - Sistema Alerta Temprana (SNIC - SAT), Ministerio de Seguridad de la Nación e INDEC.

Gráfico 36. Hechos de otros delitos contra la propiedad por año. Valores absolutos y tasas cada 100.000 habitantes. Provincia de Salta. Años 2014-2022

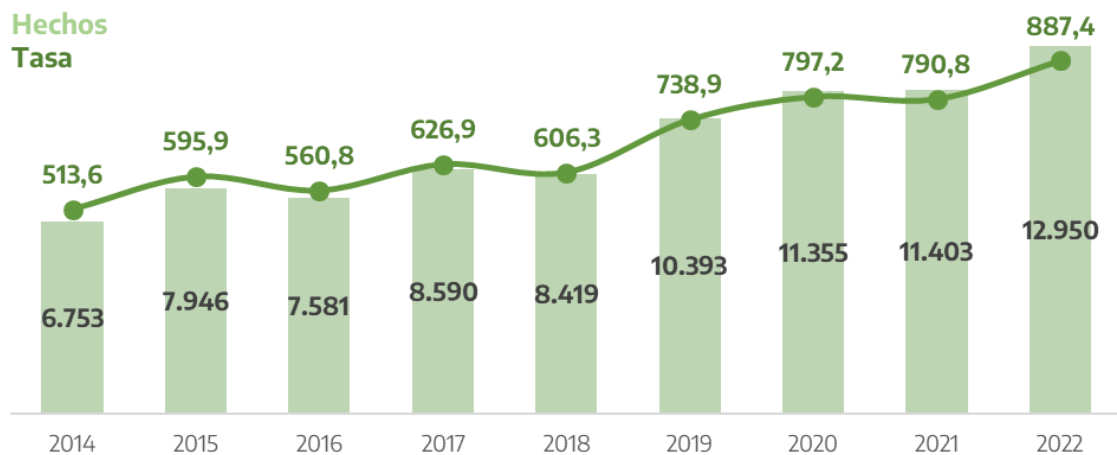

Fuente: Sistema Nacional de Información Criminal - Sistema Alerta Temprana (SNIC - SAT), Ministerio de Seguridad de la Nación e INDEC.

Tabla 62. Hechos de otros delitos contra la propiedad por departamento. Valores absolutos, tasas cada 100.000 habitantes y variaciones interanuales. Provincia de Salta. Años 2021-2022

Departamento	Cantidad de hechos		Tasa		Variación 2022/2021
	2021	2022	2021	2022	
Anta	803	832	1.148,6	1.173,8	2,2%
Cachi	80	83	1.040,4	1.077,1	3,5%
Cafayate	177	193	905,5	968,5	7,0%
Capital	5.687	6.895	889,9	1.065,8	19,8%
Cerrillos	340	376	682,4	737,6	8,1%
Chicoana	149	150	599,3	595,6	-0,6%
General Güemes	461	466	825,0	824,3	-0,1%
Grl. José de San Martín	998	1.012	533,0	533,9	0,2%
Guachipas	10	18	304,0	546,6	79,8%
Iruya	8	13	139,1	227,3	63,4%
La Caldera	154	144	1.425,4	1.302,7	-8,6%
La Candelaria	50	48	767,9	730,5	-4,9%
La Poma	8	9	451,2	507,9	12,6%
La Viña	120	90	1.475,5	1.100,4	-25,4%
Los Andes	26	31	377,8	446,6	18,2%
Metán	461	511	1.049,0	1.156,7	10,3%
Molinos	17	21	284,6	350,5	23,2%
Orán	968	1.152	588,3	691,9	17,6%
Rivadavia	131	129	369,0	359,5	-2,6%
Rosario de la Frontera	323	324	1.023,4	1.021,3	-0,2%
Rosario de Lerma	327	335	703,7	711,8	1,1%
San Carlos	36	55	508,7	778,2	53,0%
Santa Victoria	64	48	654,6	494,5	-24,5%
Departamento sin determinar	5	15	///	///	///
Total provincia	11.403	12.950	790,8	887,4	12,2%

Referencias: (///) No corresponde.

Fuente: Sistema Nacional de Información Criminal - Sistema Alerta Temprana (SNIC - SAT), Ministerio de Seguridad de la Nación e INDEC.

3.22. Delitos contra la seguridad pública.

Tabla 63. Hechos de delitos contra la seguridad pública por año. Valores absolutos, tasas cada 100.000 habitantes y variaciones interanuales. Provincia de Salta. Años 2014-2022

Año	Hechos	Tasa
2014	93	7,1
2015	77	5,8
2016	195	14,4
2017	251	18,3
2018	222	16,0
2019	336	23,9
2020	612	43,0
2021	394	27,3
2022	231	15,8
Variación 2022/2021	-41,4%	-42,1%

Fuente: Sistema Nacional de Información Criminal - Sistema Alerta Temprana (SNIC - SAT), Ministerio de Seguridad de la Nación e INDEC.

Gráfico 37. Hechos de delitos contra la seguridad pública por año. Valores absolutos y tasas cada 100.000 habitantes. Provincia de Salta. Años 2014-2022

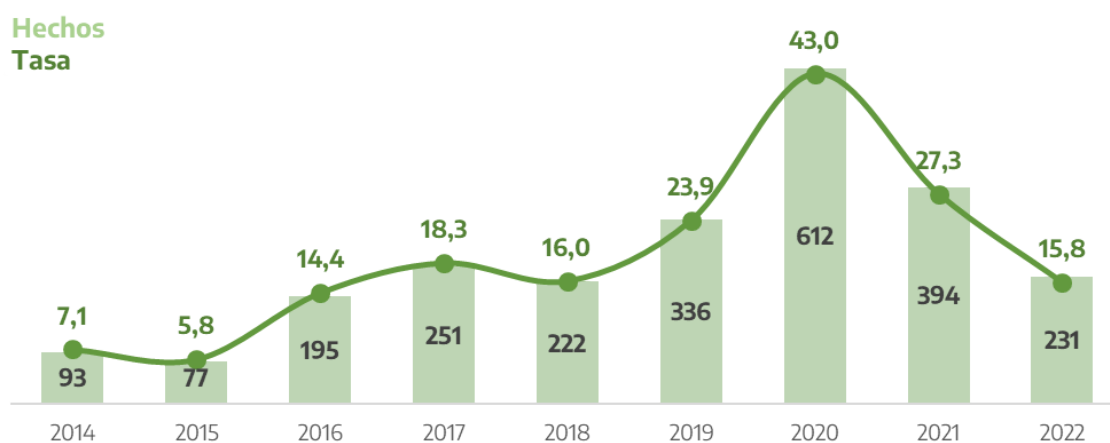

Fuente: Sistema Nacional de Información Criminal - Sistema Alerta Temprana (SNIC - SAT), Ministerio de Seguridad de la Nación e INDEC.

Tabla 64. Hechos de delitos contra la seguridad pública por departamento. Valores absolutos, tasas cada 100.000 habitantes y variaciones interanuales. Provincia de Salta. Años 2021-2022

Departamento	Cantidad de hechos		Tasa		Variación 2022/2021
	2021	2022	2021	2022	
Anta	56	26	80,1	36,7	-54,2%
Cachi	1	-	13,0	-	-100,0%
Cafayate	-	-	-	-	///
Capital	27	29	4,2	4,5	6,1%
Cerrillos	1	1	2,0	2,0	-2,3%
Chicoana	-	-	-	-	///
General Güemes	5	4	8,9	7,1	-20,9%
Grl. José de San Martín	83	82	44,3	43,3	-2,4%
Guachipas	-	-	-	-	///
Iruya	-	-	-	-	///
La Caldera	1	2	9,3	18,1	95,5%
La Candelaria	1	-	15,4	-	-100,0%
La Poma	-	-	-	-	///
La Viña	-	-	-	-	///
Los Andes	1	-	14,5	-	-100,0%
Metán	9	3	20,5	6,8	-66,8%
Molinos	-	-	-	-	///
Orán	23	17	14,0	10,2	-27,0%
Rivadavia	3	6	8,5	16,7	97,8%
Rosario de la Frontera	29	23	91,9	72,5	-21,1%
Rosario de Lerma	-	1	-	2,1	///
San Carlos	-	2	-	28,3	///
Santa Victoria	-	-	-	-	///
Departamento sin determinar	154	35	///	///	///
Total provincia	394	231	27,3	15,8	-42,1%

Referencias: (-) Cero absoluto. (///) No corresponde.

Fuente: Sistema Nacional de Información Criminal - Sistema Alerta Temprana (SNIC - SAT), Ministerio de Seguridad de la Nación e INDEC.

3.23. Delitos contra el orden público.

Tabla 65. Hechos de delitos contra el orden público por año. Valores absolutos, tasas cada 100.000 habitantes y variaciones interanuales. Provincia de Salta. Años 2014-2022

Año	Hechos	Tasa
2014	26	2,0
2015	38	2,8
2016	10	0,7
2017	13	0,9
2018	8	0,6
2019	12	0,9
2020	4	0,3
2021	10	0,7
2022	9	0,6
Variación 2022/2021	-10,0%	-11,1%

Fuente: Sistema Nacional de Información Criminal - Sistema Alerta Temprana (SNIC - SAT), Ministerio de Seguridad de la Nación e INDEC.

Gráfico 38. Hechos de delitos contra el orden público por año. Valores absolutos y tasas cada 100.000 habitantes. Provincia de Salta. Años 2014-2022

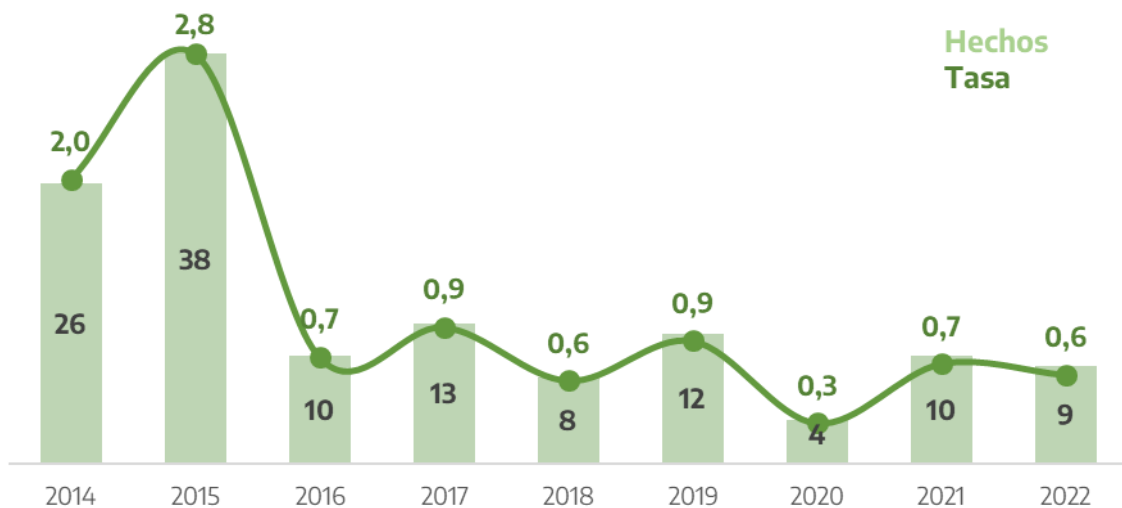

Fuente: Sistema Nacional de Información Criminal - Sistema Alerta Temprana (SNIC - SAT), Ministerio de Seguridad de la Nación e INDEC.

Tabla 66. Hechos de delitos contra el orden público por departamento. Valores absolutos, tasas cada 100.000 habitantes y variaciones interanuales. Provincia de Salta. Años 2021-2022

Departamento	Cantidad de hechos		Tasa		Variación 2022/2021
	2021	2022	2021	2022	
Anta	-	-	-	-	///
Cachi	-	-	-	-	///
Cafayate	-	-	-	-	///
Capital	3	-	0,5	-	-100,0%
Cerrillos	-	-	-	-	///
Chicoana	-	-	-	-	///
General Güemes	-	-	-	-	///
Grl. José de San Martín	-	-	-	-	///
Guachipas	-	-	-	-	///
Iruya	-	-	-	-	///
La Caldera	-	-	-	-	///
La Candelaria	-	-	-	-	///
La Poma	-	-	-	-	///
La Viña	-	-	-	-	///
Los Andes	-	-	-	-	///
Metán	-	-	-	-	///
Molinos	-	-	-	-	///
Orán	-	-	-	-	///
Rivadavia	-	-	-	-	///
Rosario de la Frontera	-	-	-	-	///
Rosario de Lerma	-	-	-	-	///
San Carlos	-	-	-	-	///
Santa Victoria	-	-	-	-	///
Departamento sin determinar	7	9	///	///	///
Total provincia	10	9	0,7	0,6	-11,1%

Referencias: (-) Cero absoluto. (///) No corresponde.

Fuente: Sistema Nacional de Información Criminal - Sistema Alerta Temprana (SNIC - SAT), Ministerio de Seguridad de la Nación e INDEC.

3.24. Delitos contra la seguridad de la Nación.

Tabla 67. Hechos de delitos contra la seguridad de la Nación por año. Valores absolutos, tasas cada 100.000 habitantes y variaciones interanuales. Provincia de Salta. Años 2014-2022

Año	Hechos	Tasa
2014	-	-
2015	-	-
2016	-	-
2017	1	0,1
2018	-	-
2019	1	0,1
2020	2	0,1
2021	-	-
2022	2	0,1
Variación 2022/2021	///	///

Referencias: (-) Cero absoluto. (///) No corresponde.

Fuente: Sistema Nacional de Información Criminal - Sistema Alerta Temprana (SNIC - SAT), Ministerio de Seguridad de la Nación e INDEC.

Gráfico 39. Hechos de delitos contra la seguridad de la Nación por año. Valores absolutos y tasas cada 100.000 habitantes. Provincia de Salta. Años 2014-2022



Fuente: Sistema Nacional de Información Criminal - Sistema Alerta Temprana (SNIC - SAT), Ministerio de Seguridad de la Nación e INDEC.

Tabla 68. Hechos de delitos contra la seguridad de la Nación por departamento. Valores absolutos, tasas cada 100.000 habitantes y variaciones interanuales. Provincia de Salta. Años 2021-2022

Departamento	Cantidad de hechos		Tasa		Variación 2022/2021
	2021	2022	2021	2022	
Anta	-	-	-	-	///
Cachi	-	-	-	-	///
Cafayate	-	-	-	-	///
Capital	-	-	-	-	///
Cerrillos	-	-	-	-	///
Chicoana	-	-	-	-	///
General Güemes	-	-	-	-	///
Grl. José de San Martín	-	-	-	-	///
Guachipas	-	-	-	-	///
Iruya	-	-	-	-	///
La Caldera	-	-	-	-	///
La Candelaria	-	-	-	-	///
La Poma	-	-	-	-	///
La Viña	-	-	-	-	///
Los Andes	-	-	-	-	///
Metán	-	-	-	-	///
Molinos	-	-	-	-	///
Orán	-	-	-	-	///
Rivadavia	-	-	-	-	///
Rosario de la Frontera	-	-	-	-	///
Rosario de Lerma	-	-	-	-	///
San Carlos	-	-	-	-	///
Santa Victoria	-	-	-	-	///
Departamento sin determinar	-	2	///	///	///
Total provincia	-	2	-	0,1	///

Referencias: (-) Cero absoluto. (///) No corresponde.

Fuente: Sistema Nacional de Información Criminal - Sistema Alerta Temprana (SNIC - SAT), Ministerio de Seguridad de la Nación e INDEC.

3.25. Delitos contra los poderes públicos y el orden constitucional.

Tabla 69. Hechos de delitos contra los poderes públicos y el orden constitucional por año. Valores absolutos, tasas cada 100.000 habitantes y variaciones interanuales. Provincia de Salta. Años 2014-2022

Año	Hechos	Tasa
2014	-	-
2015	-	-
2016	-	-
2017	-	-
2018	-	-
2019	1	0,1
2020	-	-
2021	-	-
2022	-	-
Variación 2022/2021	///	///

Referencias: (-) Cero absoluto. (///) No corresponde.

Fuente: Sistema Nacional de Información Criminal - Sistema Alerta Temprana (SNIC - SAT), Ministerio de Seguridad de la Nación e INDEC.

Gráfico 40. Hechos de delitos contra los poderes públicos y el orden constitucional por año. Valores absolutos y tasas cada 100.000 habitantes. Provincia de Salta. Años 2014-2022

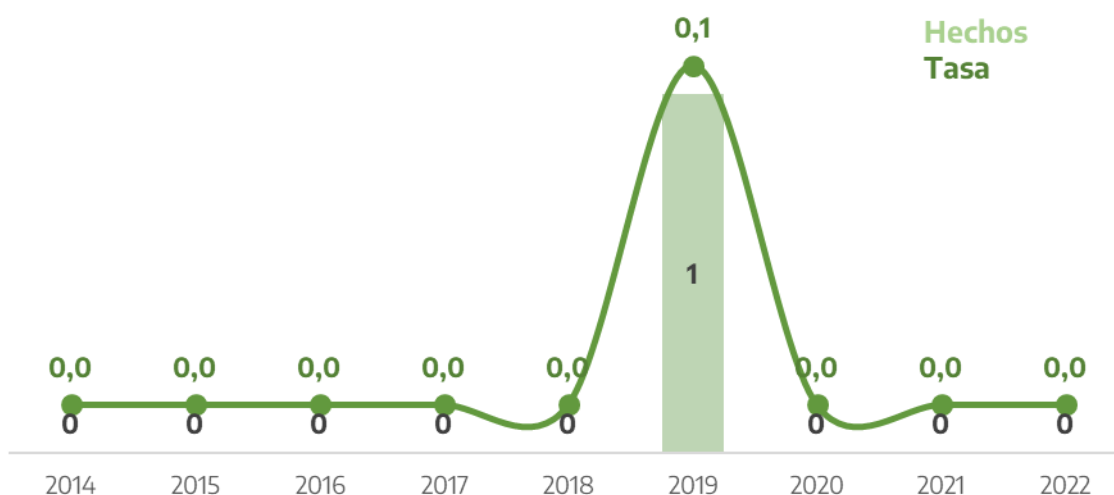

Fuente: Sistema Nacional de Información Criminal - Sistema Alerta Temprana (SNIC - SAT), Ministerio de Seguridad de la Nación e INDEC.

Tabla 70. Hechos de delitos contra los poderes públicos y el orden constitucional por departamento. Valores absolutos, tasas cada 100.000 habitantes y variaciones interanuales. Provincia de Salta. Años 2021-2022

Departamento	Cantidad de hechos		Tasa		Variación 2022/2021
	2021	2022	2021	2022	
Anta	-	-	-	-	///
Cachi	-	-	-	-	///
Cafayate	-	-	-	-	///
Capital	-	-	-	-	///
Cerrillos	-	-	-	-	///
Chicoana	-	-	-	-	///
General Güemes	-	-	-	-	///
Grl. José de San Martín	-	-	-	-	///
Guachipas	-	-	-	-	///
Iruya	-	-	-	-	///
La Caldera	-	-	-	-	///
La Candelaria	-	-	-	-	///
La Poma	-	-	-	-	///
La Viña	-	-	-	-	///
Los Andes	-	-	-	-	///
Metán	-	-	-	-	///
Molinos	-	-	-	-	///
Orán	-	-	-	-	///
Rivadavia	-	-	-	-	///
Rosario de la Frontera	-	-	-	-	///
Rosario de Lerma	-	-	-	-	///
San Carlos	-	-	-	-	///
Santa Victoria	-	-	-	-	///
Departamento sin determinar	-	-	///	///	///
Total provincia	-	-	-	-	///

Referencias: (-) Cero absoluto. (///) No corresponde.

Fuente: Sistema Nacional de Información Criminal - Sistema Alerta Temprana (SNIC - SAT), Ministerio de Seguridad de la Nación e INDEC.

3.26. Delitos contra la administración pública.

Tabla 71. Hechos de delitos contra la administración pública por año. Valores absolutos, tasas cada 100.000 habitantes y variaciones interanuales. Provincia de Salta. Años 2014-2022

Año	Hechos	Tasa
2014	1.449	110,2
2015	2.068	155,1
2016	2.405	177,9
2017	3.268	238,5
2018	1.438	103,6
2019	1.650	117,3
2020	1.897	133,2
2021	1.975	137,0
2022	2.061	141,2
Variación 2022/2021	4,4%	3,1%

Fuente: Sistema Nacional de Información Criminal - Sistema Alerta Temprana (SNIC - SAT), Ministerio de Seguridad de la Nación e INDEC.

Gráfico 41. Hechos de delitos contra la administración pública por año. Valores absolutos y tasas cada 100.000 habitantes. Provincia de Salta. Años 2014-2022

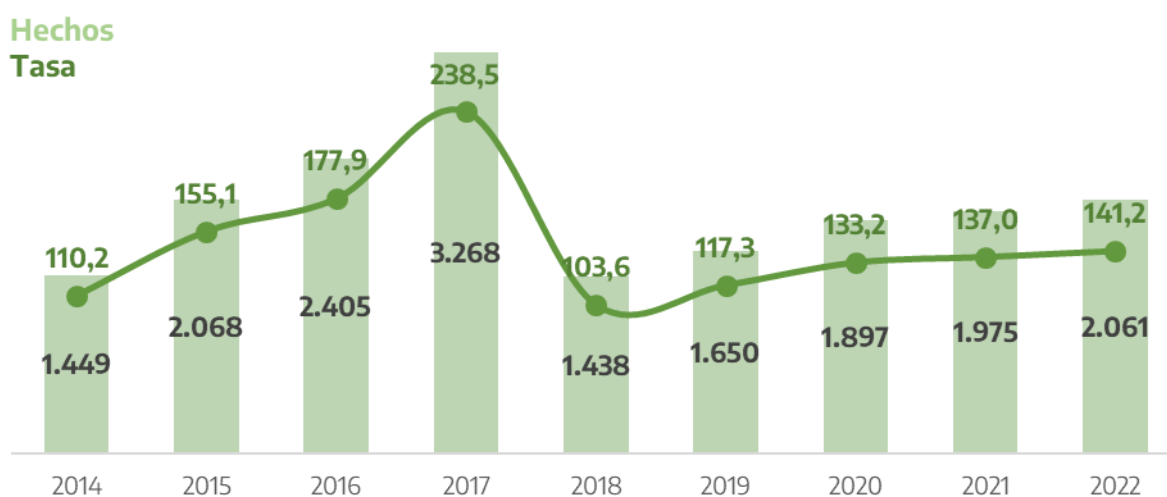

Fuente: Sistema Nacional de Información Criminal - Sistema Alerta Temprana (SNIC - SAT), Ministerio de Seguridad de la Nación e INDEC.

Tabla 72. Hechos de delitos contra la administración pública por departamento. Valores absolutos, tasas cada 100.000 habitantes y variaciones interanuales. Provincia de Salta. Años 2021-2022

Departamento	Cantidad de hechos		Tasa		Variación 2022/2021
	2021	2022	2021	2022	
Anta	88	83	125,9	117,1	-7,0%
Cachi	2	13	26,0	168,7	548,6%
Cafayate	28	23	143,2	115,4	-19,4%
Capital	1.042	1.038	163,1	160,4	-1,6%
Cerrillos	47	66	94,3	129,5	37,2%
Chicoana	15	16	60,3	63,5	5,3%
General Güemes	69	93	123,5	164,5	33,2%
Grl. José de San Martín	133	131	71,0	69,1	-2,7%
Guachipas	-	4	-	121,5	///
Iruya	1	3	17,4	52,4	201,7%
La Caldera	16	13	148,1	117,6	-20,6%
La Candelaria	5	9	76,8	137,0	78,4%
La Poma	1	1	56,4	56,4	0,1%
La Viña	2	12	24,6	146,7	496,6%
Los Andes	1	4	14,5	57,6	296,5%
Metán	42	35	95,6	79,2	-17,1%
Molinos	1	1	16,7	16,7	-0,3%
Orán	260	351	158,0	210,8	33,4%
Rivadavia	31	32	87,3	89,2	2,1%
Rosario de la Frontera	61	33	193,3	104,0	-46,2%
Rosario de Lerma	54	66	116,2	140,2	20,7%
San Carlos	5	6	70,7	84,9	20,2%
Santa Victoria	36	14	368,2	144,2	-60,8%
Departamento sin determinar	35	14	///	///	///
Total provincia	1.975	2.061	137,0	141,2	3,1%

Referencias: (-) Cero absoluto. (///) No corresponde.

Fuente: Sistema Nacional de Información Criminal - Sistema Alerta Temprana (SNIC - SAT), Ministerio de Seguridad de la Nación e INDEC.

3.27. Delitos contra la fe pública.

Tabla 73. Hechos de delitos contra la fe pública por año. Valores absolutos, tasas cada 100.000 habitantes y variaciones interanuales. Provincia de Salta. Años 2014-2022

Año	Hechos	Tasa
2014	38	2,9
2015	54	4,0
2016	63	4,7
2017	72	5,3
2018	87	6,3
2019	140	10,0
2020	102	7,2
2021	101	7,0
2022	109	7,5
Variación 2022/2021	7,9%	6,6%

Fuente: Sistema Nacional de Información Criminal - Sistema Alerta Temprana (SNIC - SAT), Ministerio de Seguridad de la Nación e INDEC.

Gráfico 42. Hechos de delitos contra la fe pública por año. Valores absolutos y tasas cada 100.000 habitantes. Provincia de Salta. Años 2014-2022

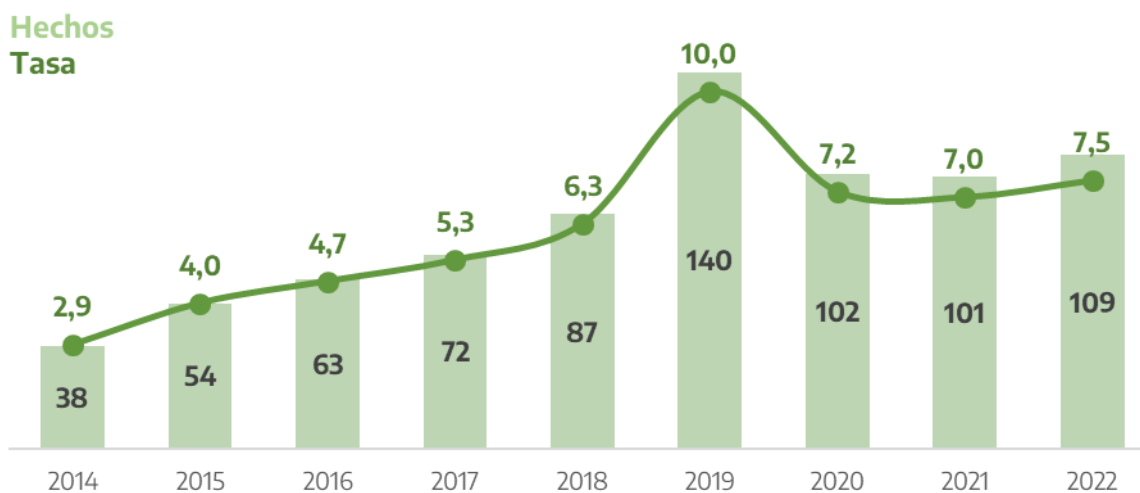

Fuente: Sistema Nacional de Información Criminal - Sistema Alerta Temprana (SNIC - SAT), Ministerio de Seguridad de la Nación e INDEC.

Tabla 74. Hechos de delitos contra la fe pública por departamento. Valores absolutos, tasas cada 100.000 habitantes y variaciones interanuales. Provincia de Salta. Años 2021-2022

Departamento	Cantidad de hechos		Tasa		Variación 2022/2021
	2021	2022	2021	2022	
Anta	-	2	-	2,8	///
Cachi	-	-	-	-	///
Cafayate	-	2	-	10,0	///
Capital	54	59	8,4	9,1	7,9%
Cerrillos	6	2	12,0	3,9	-67,4%
Chicoana	1	-	4,0	-	-100,0%
General Güemes	2	7	3,6	12,4	245,9%
Grl. José de San Martín	5	1	2,7	0,5	-80,2%
Guachipas	1	-	30,4	-	-100,0%
Iruya	-	-	-	-	///
La Caldera	-	2	-	18,1	///
La Candelaria	-	-	-	-	///
La Poma	-	-	-	-	///
La Viña	3	2	36,9	24,5	-33,7%
Los Andes	-	-	-	-	///
Metán	2	-	4,6	-	-100,0%
Molinos	1	-	16,7	-	-100,0%
Orán	1	2	0,6	1,2	97,6%
Rivadavia	2	-	5,6	-	-100,0%
Rosario de la Frontera	1	-	3,2	-	-100,0%
Rosario de Lerma	7	1	15,1	2,1	-85,9%
San Carlos	-	-	-	-	///
Santa Victoria	3	-	30,7	-	-100,0%
Departamento sin determinar	12	29	///	///	///
Total provincia	101	109	7,0	7,5	6,6%

Referencias: (-) Cero absoluto. (///) No corresponde.

Fuente: Sistema Nacional de Información Criminal - Sistema Alerta Temprana (SNIC - SAT), Ministerio de Seguridad de la Nación e INDEC.

3.28.1. Siembra y producción de estupefacientes.

Tabla 75. Hechos de siembra y producción de estupefacientes por año. Valores absolutos, tasas cada 100.000 habitantes y variaciones interanuales. Provincia de Salta. Años 2017-2022

Año	Hechos	Tasa
2017	-	-
2018	-	-
2019	16	1,1
2020	10	0,7
2021	12	0,8
2022	25	1,7
Variación 2022/2021	108,3%	105,9%

Referencias: (-) Cero absoluto.

Fuente: Sistema Nacional de Información Criminal - Sistema Alerta Temprana (SNIC - SAT), Ministerio de Seguridad de la Nación e INDEC.

Gráfico 43. Hechos de siembra y producción de estupefacientes por año. Valores absolutos y tasas cada 100.000 habitantes. Provincia de Salta. Años 2017-2022

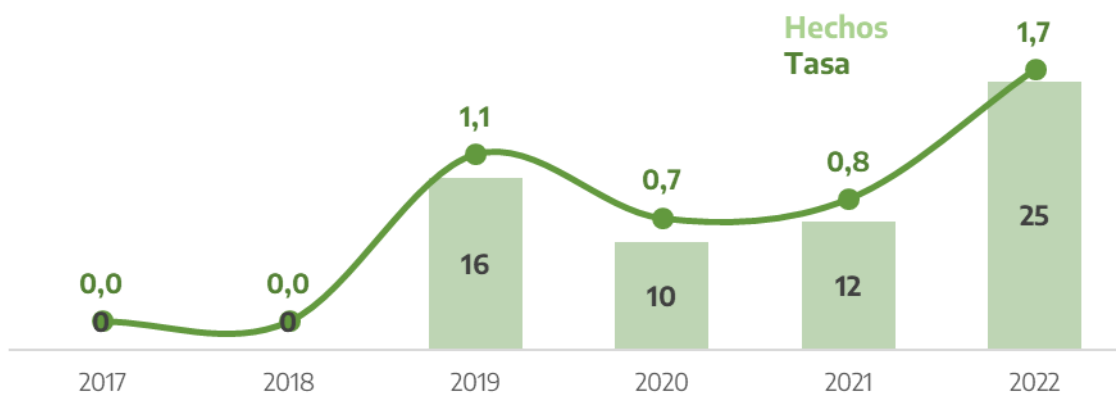

Fuente: Sistema Nacional de Información Criminal - Sistema Alerta Temprana (SNIC - SAT), Ministerio de Seguridad de la Nación e INDEC.

Tabla 76. Hechos de siembra y producción de estupefacientes por departamento. Valores absolutos, tasas cada 100.000 habitantes y variaciones interanuales. Provincia de Salta. Años 2021-2022

Departamento	Cantidad de hechos		Tasa		Variación 2022/2021
	2021	2022	2021	2022	
Anta	-	-	-	-	///
Cachi	-	-	-	-	///
Cafayate	-	-	-	-	///
Capital	-	-	-	-	///
Cerrillos	-	-	-	-	///
Chicoana	-	-	-	-	///
General Güemes	-	-	-	-	///
Grl. José de San Martín	-	-	-	-	///
Guachipas	-	-	-	-	///
Iruya	-	-	-	-	///
La Caldera	-	-	-	-	///
La Candelaria	-	-	-	-	///
La Poma	-	-	-	-	///
La Viña	-	-	-	-	///
Los Andes	-	-	-	-	///
Metán	-	-	-	-	///
Molinos	-	-	-	-	///
Orán	-	-	-	-	///
Rivadavia	-	-	-	-	///
Rosario de la Frontera	-	-	-	-	///
Rosario de Lerma	-	-	-	-	///
San Carlos	-	-	-	-	///
Santa Victoria	-	-	-	-	///
Departamento sin determinar	12	25	///	///	///
Total provincia	12	25	0,8	1,7	105,9%

Referencias: (-) Cero absoluto. (///) No corresponde.

Fuente: Sistema Nacional de Información Criminal - Sistema Alerta Temprana (SNIC - SAT), Ministerio de Seguridad de la Nación e INDEC.

3.28.2. Comercialización y entrega de estupefacientes.

Tabla 77. Hechos de comercialización y entrega de estupefacientes por año. Valores absolutos, tasas cada 100.000 habitantes y variaciones interanuales. Provincia de Salta. Años 2017-2022

Año	Hechos	Tasa
2017	378	27,6
2018	317	22,8
2019	421	29,9
2020	298	20,9
2021	355	24,6
2022	308	21,1
Variación 2022/2021	-13,2%	-14,3%

Fuente: Sistema Nacional de Información Criminal - Sistema Alerta Temprana (SNIC - SAT), Ministerio de Seguridad de la Nación e INDEC.

Gráfico 44. Hechos de comercialización y entrega de estupefacientes por año. Valores absolutos y tasas cada 100.000 habitantes. Provincia de Salta. Años 2017-2022

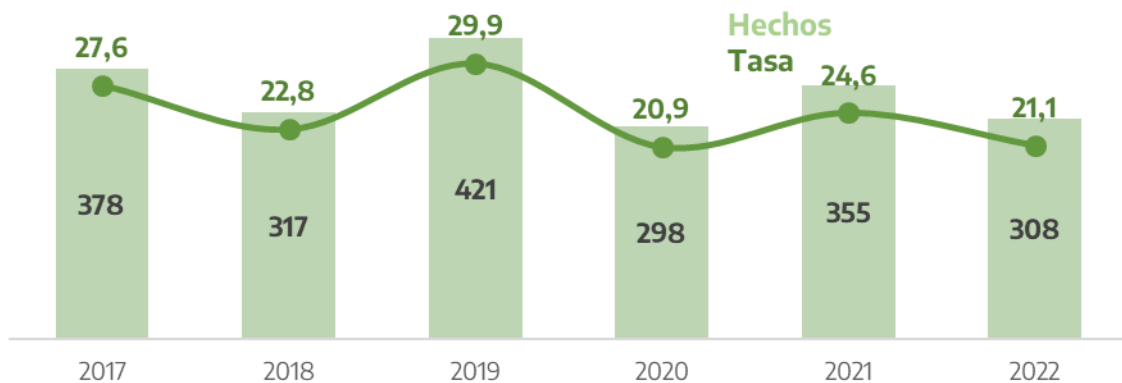

Fuente: Sistema Nacional de Información Criminal - Sistema Alerta Temprana (SNIC - SAT), Ministerio de Seguridad de la Nación e INDEC.

Tabla 78. Hechos de comercialización y entrega de estupefacientes por departamento. Valores absolutos, tasas cada 100.000 habitantes y variaciones interanuales. Provincia de Salta. Años 2021-2022

Departamento	Cantidad de hechos		Tasa		Variación 2022/2021
	2021	2022	2021	2022	
Anta	2	5	2,9	7,1	146,6%
Cachi	-	-	-	-	///
Cafayate	3	5	15,3	25,1	63,5%
Capital	123	137	19,2	21,2	10,0%
Cerrillos	-	-	-	-	///
Chicoana	-	-	-	-	///
General Güemes	10	25	17,9	44,2	147,1%
Grl. José de San Martín	36	44	19,2	23,2	20,7%
Guachipas	-	-	-	-	///
Iruya	-	-	-	-	///
La Caldera	-	-	-	-	///
La Candelaria	-	-	-	-	///
La Poma	-	-	-	-	///
La Viña	-	-	-	-	///
Los Andes	-	-	-	-	///
Metán	5	-	11,4	-	-100,0%
Molinos	-	-	-	-	///
Orán	41	39	24,9	23,4	-6,0%
Rivadavia	-	-	-	-	///
Rosario de la Frontera	9	10	28,5	31,5	10,5%
Rosario de Lerma	-	-	-	-	///
San Carlos	-	-	-	-	///
Santa Victoria	-	-	-	-	///
Departamento sin determinar	126	43	///	///	///
Total provincia	355	308	24,6	21,1	-14,3%

Referencias: (-) Cero absoluto. (///) No corresponde.

Fuente: Sistema Nacional de Información Criminal - Sistema Alerta Temprana (SNIC - SAT), Ministerio de Seguridad de la Nación e INDEC.

3.28.3. Tenencia o entrega atenuada de estupefacientes.

Tabla 79. Hechos de tenencia o entrega atenuada de estupefacientes por año. Valores absolutos, tasas cada 100.000 habitantes y variaciones interanuales. Provincia de Salta. Años 2017-2022

Año	Hechos	Tasa
2017	2	0,1
2018	-	-
2019	-	-
2020	-	-
2021	-	-
2022	-	-
Variación 2022/2021	///	///

Referencias: (-) Cero absoluto. (///) No corresponde.

Fuente: Sistema Nacional de Información Criminal - Sistema Alerta Temprana (SNIC - SAT), Ministerio de Seguridad de la Nación e INDEC.

Gráfico 45. Hechos de tenencia o entrega atenuada de estupefacientes por año. Valores absolutos y tasas cada 100.000 habitantes. Provincia de Salta. Años 2017-2022

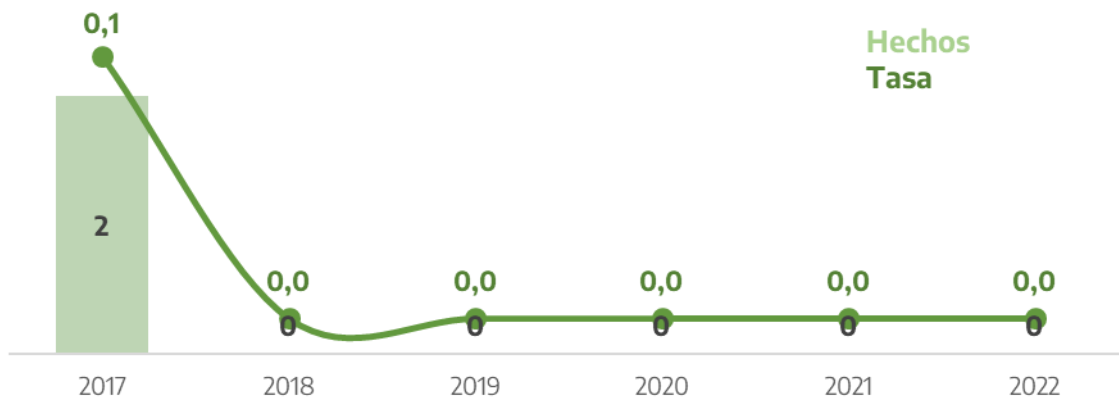

Fuente: Sistema Nacional de Información Criminal - Sistema Alerta Temprana (SNIC - SAT), Ministerio de Seguridad de la Nación e INDEC.

Tabla 80. Hechos de tenencia o entrega atenuada de estupefacientes por departamento. Valores absolutos, tasas cada 100.000 habitantes y variaciones interanuales. Provincia de Salta. Años 2021-2022

Departamento	Cantidad de hechos		Tasa		Variación 2022/2021
	2021	2022	2021	2022	
Anta	-	-	-	-	///
Cachi	-	-	-	-	///
Cafayate	-	-	-	-	///
Capital	-	-	-	-	///
Cerrillos	-	-	-	-	///
Chicoana	-	-	-	-	///
General Güemes	-	-	-	-	///
Grl. José de San Martín	-	-	-	-	///
Guachipas	-	-	-	-	///
Iruya	-	-	-	-	///
La Caldera	-	-	-	-	///
La Candelaria	-	-	-	-	///
La Poma	-	-	-	-	///
La Viña	-	-	-	-	///
Los Andes	-	-	-	-	///
Metán	-	-	-	-	///
Molinos	-	-	-	-	///
Orán	-	-	-	-	///
Rivadavia	-	-	-	-	///
Rosario de la Frontera	-	-	-	-	///
Rosario de Lerma	-	-	-	-	///
San Carlos	-	-	-	-	///
Santa Victoria	-	-	-	-	///
Departamento sin determinar	-	-	///	///	///
Total provincia	-	-	-	-	///

Referencias: (-) Cero absoluto. (///) No corresponde.

Fuente: Sistema Nacional de Información Criminal - Sistema Alerta Temprana (SNIC - SAT), Ministerio de Seguridad de la Nación e INDEC.

3.28.4. Desvío de Importación de estupefacientes.

Tabla 81. Hechos de desvío de Importación de estupefacientes por año. Valores absolutos, tasas cada 100.000 habitantes y variaciones interanuales. Provincia de Salta. Años 2017-2022

Año	Hechos	Tasa
2017	-	-
2018	-	-
2019	52	3,7
2020	12	0,8
2021	4	0,3
2022	2	0,1
Variación 2022/2021	-50,0%	-50,6%

Referencias: (-) Cero absoluto.

Fuente: Sistema Nacional de Información Criminal - Sistema Alerta Temprana (SNIC - SAT), Ministerio de Seguridad de la Nación e INDEC.

Gráfico 46. Hechos de desvío de Importación de estupefacientes por año. Valores absolutos y tasas cada 100.000 habitantes. Provincia de Salta. Años 2017-2022

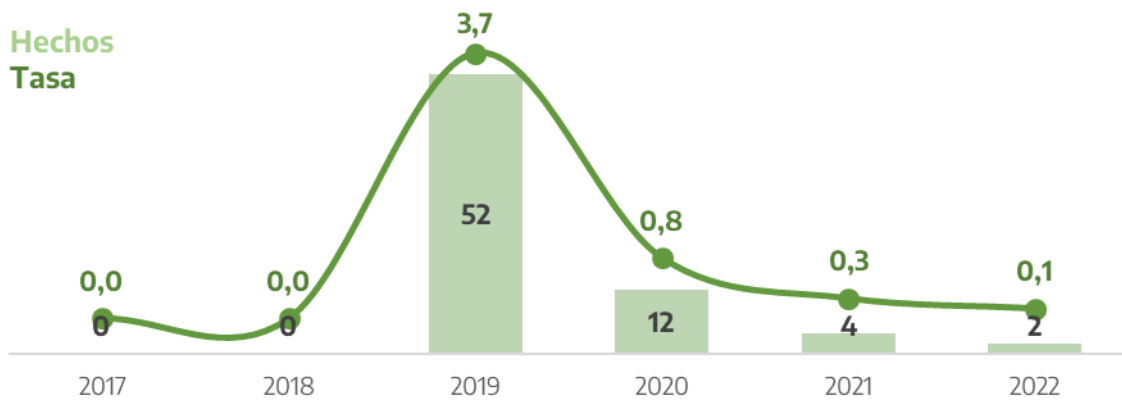

Fuente: Sistema Nacional de Información Criminal - Sistema Alerta Temprana (SNIC - SAT), Ministerio de Seguridad de la Nación e INDEC.

Tabla 82. Hechos de desvío de Importación de estupefacientes por departamento. Valores absolutos, tasas cada 100.000 habitantes y variaciones interanuales. Provincia de Salta. Años 2021-2022

Departamento	Cantidad de hechos		Tasa		Variación 2022/2021
	2021	2022	2021	2022	
Anta	-	-	-	-	///
Cachi	-	-	-	-	///
Cafayate	-	-	-	-	///
Capital	-	-	-	-	///
Cerrillos	-	-	-	-	///
Chicoana	-	-	-	-	///
General Güemes	-	-	-	-	///
Grl. José de San Martín	-	-	-	-	///
Guachipas	-	-	-	-	///
Iruya	-	-	-	-	///
La Caldera	-	-	-	-	///
La Candelaria	-	-	-	-	///
La Poma	-	-	-	-	///
La Viña	-	-	-	-	///
Los Andes	-	-	-	-	///
Metán	-	-	-	-	///
Molinos	-	-	-	-	///
Orán	-	-	-	-	///
Rivadavia	-	-	-	-	///
Rosario de la Frontera	-	-	-	-	///
Rosario de Lerma	-	-	-	-	///
San Carlos	-	-	-	-	///
Santa Victoria	-	-	-	-	///
Departamento sin determinar	4	2	///	///	///
Total provincia	4	2	0,3	0,1	-50,6%

Referencias: (-) Cero absoluto. (///) No corresponde.

Fuente: Sistema Nacional de Información Criminal - Sistema Alerta Temprana (SNIC - SAT), Ministerio de Seguridad de la Nación e INDEC.

3.28.5. Organización y financiación de estupefacientes.

Tabla 83. Hechos de organización y financiación de estupefacientes por año. Valores absolutos, tasas cada 100.000 habitantes y variaciones interanuales. Provincia de Salta. Años 2017-2022

Año	Hechos	Tasa
2017	-	-
2018	-	-
2019	4	0,3
2020	2	0,1
2021	-	-
2022	-	-
Variación 2022/2021	///	///

Referencias: (-) Cero absoluto. (///) No corresponde.

Fuente: Sistema Nacional de Información Criminal - Sistema Alerta Temprana (SNIC - SAT), Ministerio de Seguridad de la Nación e INDEC.

Gráfico 47. Hechos de organización y financiación de estupefacientes por año. Valores absolutos y tasas cada 100.000 habitantes. Provincia de Salta. Años 2017-2022

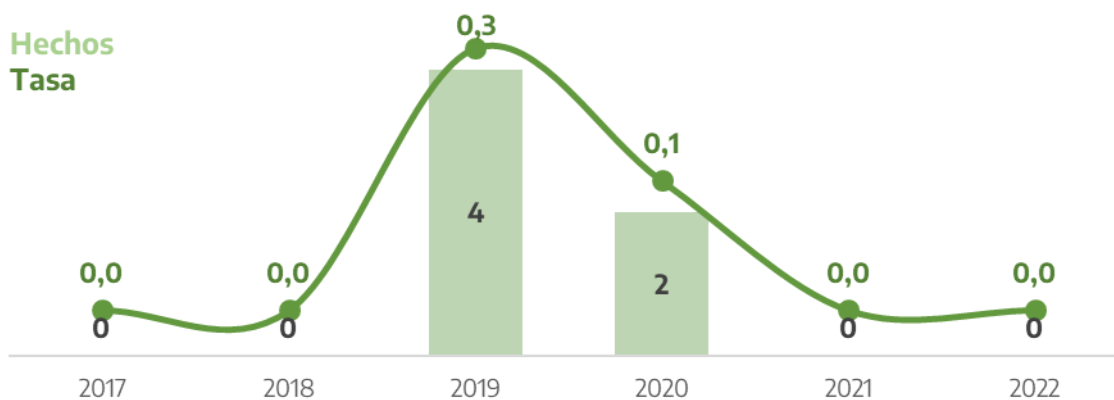

Fuente: Sistema Nacional de Información Criminal - Sistema Alerta Temprana (SNIC - SAT), Ministerio de Seguridad de la Nación e INDEC.

Tabla 84. Hechos de organización y financiación de estupefacientes por departamento. Valores absolutos, tasas cada 100.000 habitantes y variaciones interanuales. Provincia de Salta. Años 2021-2022

Departamento	Cantidad de hechos		Tasa		Variación 2022/2021
	2021	2022	2021	2022	
Anta	-	-	-	-	///
Cachi	-	-	-	-	///
Cafayate	-	-	-	-	///
Capital	-	-	-	-	///
Cerrillos	-	-	-	-	///
Chicoana	-	-	-	-	///
General Güemes	-	-	-	-	///
Grl. José de San Martín	-	-	-	-	///
Guachipas	-	-	-	-	///
Iruya	-	-	-	-	///
La Caldera	-	-	-	-	///
La Candelaria	-	-	-	-	///
La Poma	-	-	-	-	///
La Viña	-	-	-	-	///
Los Andes	-	-	-	-	///
Metán	-	-	-	-	///
Molinos	-	-	-	-	///
Orán	-	-	-	-	///
Rivadavia	-	-	-	-	///
Rosario de la Frontera	-	-	-	-	///
Rosario de Lerma	-	-	-	-	///
San Carlos	-	-	-	-	///
Santa Victoria	-	-	-	-	///
Departamento sin determinar	-	-	///	///	///
Total provincia	-	-	-	-	///

Referencias: (-) Cero absoluto. (///) No corresponde.

Fuente: Sistema Nacional de Información Criminal - Sistema Alerta Temprana (SNIC - SAT), Ministerio de Seguridad de la Nación e INDEC.

3.28.6. Tenencia simple de estupefacientes.

Tabla 85. Hechos de tenencia simple de estupefacientes por año. Valores absolutos, tasas cada 100.000 habitantes y variaciones interanuales. Provincia de Salta. Años 2017-2022

Año	Hechos	Tasa
2017	1.076	78,5
2018	1.584	114,1
2019	1.768	125,7
2020	1.015	71,3
2021	1.346	93,3
2022	1.514	103,7
Variación 2022/2021	12,5%	11,1%

Fuente: Sistema Nacional de Información Criminal - Sistema Alerta Temprana (SNIC - SAT), Ministerio de Seguridad de la Nación e INDEC.

Gráfico 48. Hechos de tenencia simple de estupefacientes por año. Valores absolutos y tasas cada 100.000 habitantes. Provincia de Salta. Años 2017-2022



Fuente: Sistema Nacional de Información Criminal - Sistema Alerta Temprana (SNIC - SAT), Ministerio de Seguridad de la Nación e INDEC.

Tabla 86. Hechos de tenencia simple de estupefacientes por departamento. Valores absolutos, tasas cada 100.000 habitantes y variaciones interanuales. Provincia de Salta. Años 2021-2022

Departamento	Cantidad de hechos		Tasa		Variación 2022/2021
	2021	2022	2021	2022	
Anta	8	2	11,4	2,8	-75,3%
Cachi	-	-	-	-	///
Cafayate	33	-	168,8	-	-100,0%
Capital	1.166	1.350	182,5	208,7	14,4%
Cerrillos	-	-	-	-	///
Chicoana	-	-	-	-	///
General Güemes	42	23	75,2	40,7	-45,9%
Grl. José de San Martín	60	35	32,0	18,5	-42,4%
Guachipas	-	-	-	-	///
Iruya	-	-	-	-	///
La Caldera	-	-	-	-	///
La Candelaria	-	-	-	-	///
La Poma	-	-	-	-	///
La Viña	-	-	-	-	///
Los Andes	-	-	-	-	///
Metán	3	-	6,8	-	-100,0%
Molinos	-	-	-	-	///
Orán	26	52	15,8	31,2	97,6%
Rivadavia	-	1	-	2,8	///
Rosario de la Frontera	4	11	12,7	34,7	173,6%
Rosario de Lerma	-	-	-	-	///
San Carlos	-	-	-	-	///
Santa Victoria	-	-	-	-	///
Departamento sin determinar	4	40	///	///	///
Total provincia	1.346	1.514	93,3	103,7	11,1%

Referencias: (-) Cero absoluto. (///) No corresponde.

Fuente: Sistema Nacional de Información Criminal - Sistema Alerta Temprana (SNIC - SAT), Ministerio de Seguridad de la Nación e INDEC.

3.28.7. Tenencia simple atenuada para uso personal de estupefacientes.

Tabla 87. Hechos de tenencia simple atenuada para uso personal de estupefacientes por año. Valores absolutos, tasas cada 100.000 habitantes y variaciones interanuales. Provincia de Salta. Años 2017-2022

Año	Hechos	Tasa
2017	813	59,3
2018	910	65,5
2019	1.161	82,5
2020	1.041	73,1
2021	2.694	186,8
2022	3.824	262,0
Variación 2022/2021	41,9%	40,3%

Fuente: Sistema Nacional de Información Criminal - Sistema Alerta Temprana (SNIC - SAT), Ministerio de Seguridad de la Nación e INDEC.

Gráfico 49. Hechos de tenencia simple atenuada para uso personal de estupefacientes por año. Valores absolutos y tasas cada 100.000 habitantes. Provincia de Salta. Años 2017-2022

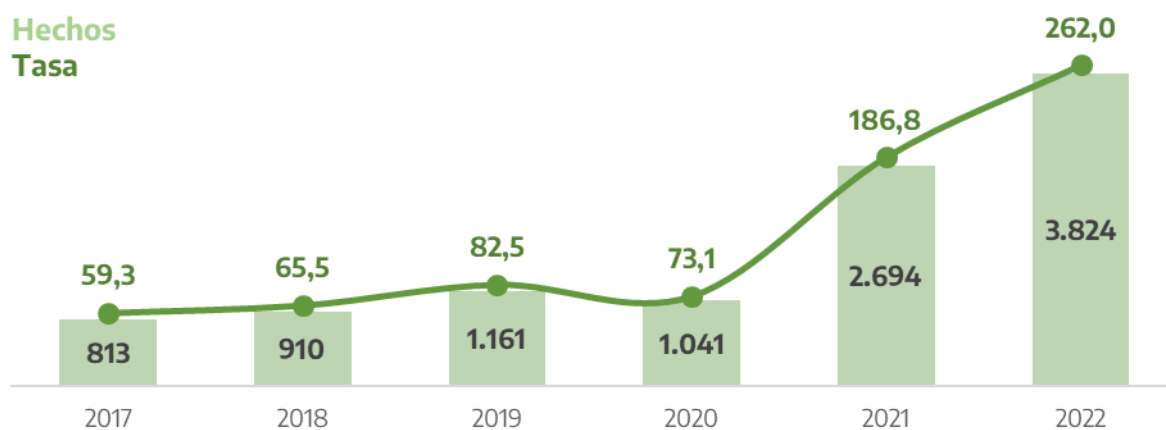

Fuente: Sistema Nacional de Información Criminal - Sistema Alerta Temprana (SNIC - SAT), Ministerio de Seguridad de la Nación e INDEC.

Tabla 88. Hechos de tenencia simple atenuada para uso personal de estupefacientes por departamento. Valores absolutos, tasas cada 100.000 habitantes y variaciones interanuales. Provincia de Salta. Años 2021-2022

Departamento	Cantidad de hechos		Tasa		Variación 2022/2021
	2021	2022	2021	2022	
Anta	40	30	57,2	42,3	-26,0%
Cachi	-	-	-	-	///
Cafayate	34	134	173,9	672,5	286,6%
Capital	1.758	2.711	275,1	419,0	52,3%
Cerrillos	-	-	-	-	///
Chicoana	-	-	-	-	///
General Güemes	48	168	85,9	297,2	245,9%
Grl. José de San Martín	221	331	118,0	174,6	47,9%
Guachipas	-	-	-	-	///
Iruya	-	-	-	-	///
La Caldera	-	-	-	-	///
La Candelaria	-	-	-	-	///
La Poma	-	-	-	-	///
La Viña	-	-	-	-	///
Los Andes	-	-	-	-	///
Metán	126	48	286,7	108,7	-62,1%
Molinos	-	-	-	-	///
Orán	363	322	220,6	193,4	-12,3%
Rivadavia	-	-	-	-	///
Rosario de la Frontera	42	34	133,1	107,2	-19,5%
Rosario de Lerma	-	-	-	-	///
San Carlos	-	-	-	-	///
Santa Victoria	-	-	-	-	///
Departamento sin determinar	62	46	///	///	///
Total provincia	2.694	3.824	186,8	262,0	40,3%

Referencias: (-) Cero absoluto. (///) No corresponde.

Fuente: Sistema Nacional de Información Criminal - Sistema Alerta Temprana (SNIC - SAT), Ministerio de Seguridad de la Nación e INDEC.

3.28.8. Confabulación de estupefacientes.

Tabla 89. Hechos de confabulación de estupefacientes por año. Valores absolutos, tasas cada 100.000 habitantes y variaciones interanuales. Provincia de Salta. Años 2017-2022

Año	Hechos	Tasa
2017	5	0,4
2018	-	-
2019	-	-
2020	-	-
2021	1	0,1
2022	20	1,4
Variación 2022/2021	1.900,0%	1.876,2%

Referencias: (-) Cero absoluto.

Fuente: Sistema Nacional de Información Criminal - Sistema Alerta Temprana (SNIC - SAT), Ministerio de Seguridad de la Nación e INDEC.

Gráfico 50. Hechos de confabulación estupefacientes por año. Valores absolutos y tasas cada 100.000 habitantes. Provincia de Salta. Años 2017-2022

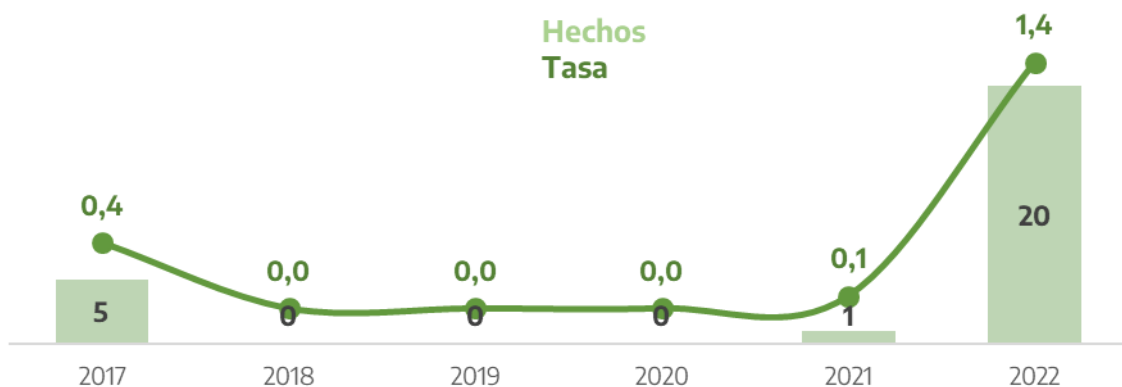

Fuente: Sistema Nacional de Información Criminal - Sistema Alerta Temprana (SNIC - SAT), Ministerio de Seguridad de la Nación e INDEC.

Tabla 90. Hechos de confabulación de estupefacientes por departamento. Valores absolutos, tasas cada 100.000 habitantes y variaciones interanuales. Provincia de Salta. Años 2021-2022

Departamento	Cantidad de hechos		Tasa		Variación 2022/2021
	2021	2022	2021	2022	
Anta	-	-	-	-	///
Cachi	-	-	-	-	///
Cafayate	-	-	-	-	///
Capital	-	-	-	-	///
Cerrillos	-	-	-	-	///
Chicoana	-	-	-	-	///
General Güemes	-	-	-	-	///
Grl. José de San Martín	-	-	-	-	///
Guachipas	-	-	-	-	///
Iruya	-	-	-	-	///
La Caldera	-	-	-	-	///
La Candelaria	-	-	-	-	///
La Poma	-	-	-	-	///
La Viña	-	-	-	-	///
Los Andes	-	-	-	-	///
Metán	-	-	-	-	///
Molinos	-	-	-	-	///
Orán	-	-	-	-	///
Rivadavia	-	-	-	-	///
Rosario de la Frontera	-	-	-	-	///
Rosario de Lerma	-	-	-	-	///
San Carlos	-	-	-	-	///
Santa Victoria	-	-	-	-	///
Departamento sin determinar	1	20	///	///	///
Total provincia	1	20	0,1	1,4	1.876,2%

Referencias: (-) Cero absoluto. (///) No corresponde.

Fuente: Sistema Nacional de Información Criminal - Sistema Alerta Temprana (SNIC - SAT), Ministerio de Seguridad de la Nación e INDEC.

3.28.9. Contrabando de estupefacientes.

Tabla 91. Hechos de contrabando de estupefacientes por año. Valores absolutos, tasas cada 100.000 habitantes y variaciones interanuales. Provincia de Salta. Años 2017-2022

Año	Hechos	Tasa
2017	125	9,1
2018	36	2,6
2019	27	1,9
2020	2	0,1
2021	1	0,1
2022	24	1,6
Variación 2022/2021	2.300,0%	2.271,4%

Fuente: Sistema Nacional de Información Criminal - Sistema Alerta Temprana (SNIC - SAT), Ministerio de Seguridad de la Nación e INDEC.

Gráfico 51. Hechos de contrabando estupefacientes por año. Valores absolutos y tasas cada 100.000 habitantes. Provincia de Salta. Años 2017-2022

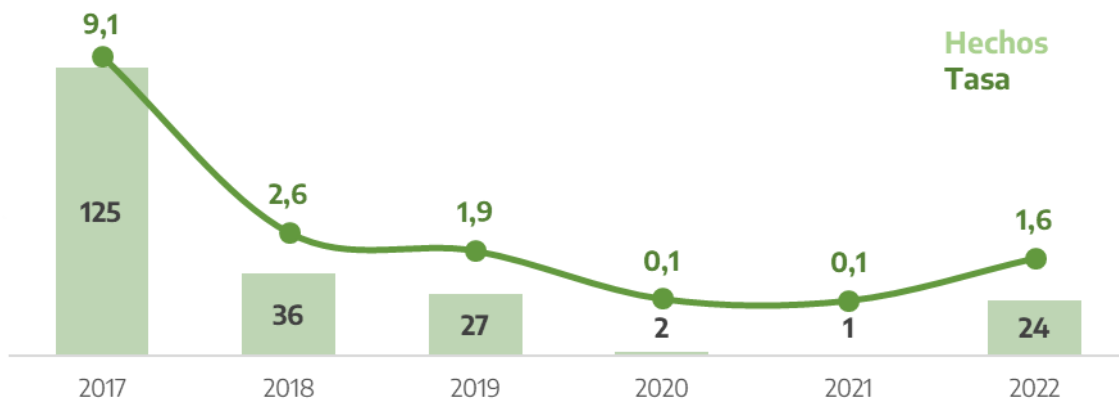

Fuente: Sistema Nacional de Información Criminal - Sistema Alerta Temprana (SNIC - SAT), Ministerio de Seguridad de la Nación e INDEC.

Tabla 92. Hechos de contrabando de estupefacientes por departamento. Valores absolutos, tasas cada 100.000 habitantes y variaciones interanuales. Provincia de Salta. Años 2021-2022

Departamento	Cantidad de hechos		Tasa		Variación 2022/2021
	2021	2022	2021	2022	
Anta	-	-	-	-	///
Cachi	-	-	-	-	///
Cafayate	-	-	-	-	///
Capital	-	-	-	-	///
Cerrillos	-	-	-	-	///
Chicoana	-	-	-	-	///
General Güemes	-	-	-	-	///
Grl. José de San Martín	-	-	-	-	///
Guachipas	-	-	-	-	///
Iruya	-	-	-	-	///
La Caldera	-	-	-	-	///
La Candelaria	-	-	-	-	///
La Poma	-	-	-	-	///
La Viña	-	-	-	-	///
Los Andes	-	-	-	-	///
Metán	-	-	-	-	///
Molinos	-	-	-	-	///
Orán	-	-	-	-	///
Rivadavia	-	-	-	-	///
Rosario de la Frontera	-	-	-	-	///
Rosario de Lerma	-	-	-	-	///
San Carlos	-	-	-	-	///
Santa Victoria	-	-	-	-	///
Departamento sin determinar	1	24	///	///	///
Total provincia	1	24	0,1	1,6	2.271,4%

Referencias: (-) Cero absoluto. (///) No corresponde.

Fuente: Sistema Nacional de Información Criminal - Sistema Alerta Temprana (SNIC - SAT), Ministerio de Seguridad de la Nación e INDEC.

3.28.10. Otros delitos previstos en la Ley 23.737.

Tabla 93. Hechos de otros delitos previstos en la Ley 23.737 por año. Valores absolutos, tasas cada 100.000 habitantes y variaciones interanuales. Provincia de Salta. Años 2017-2022

Año	Hechos	Tasa
2017	72	5,3
2018	175	12,6
2019	341	24,2
2020	98	6,9
2021	109	7,6
2022	154	10,6
Variación 2022/2021	41,3%	39,6%

Fuente: Sistema Nacional de Información Criminal - Sistema Alerta Temprana (SNIC - SAT), Ministerio de Seguridad de la Nación e INDEC.

Gráfico 52. Hechos de otros delitos previstos en la Ley 23.737 por año. Valores absolutos y tasas cada 100.000 habitantes. Provincia de Salta. Años 2017-2022

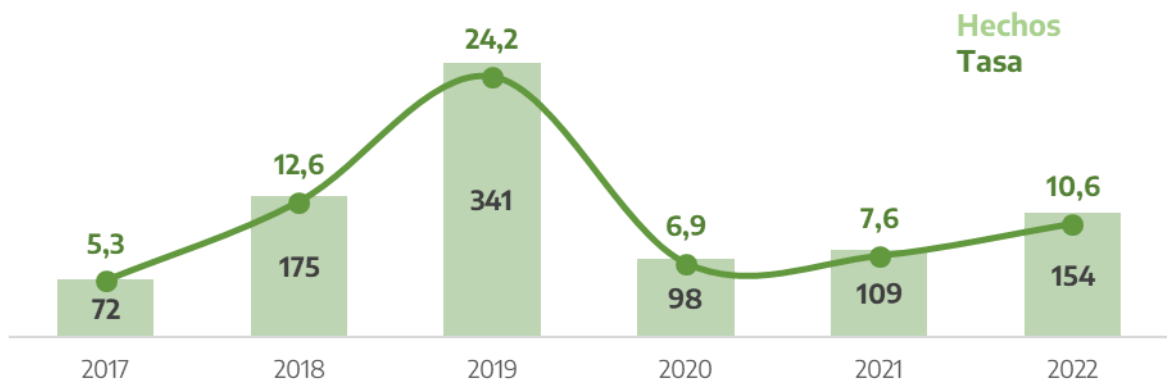

Fuente: Sistema Nacional de Información Criminal - Sistema Alerta Temprana (SNIC - SAT), Ministerio de Seguridad de la Nación e INDEC.

Tabla 94. Hechos de otros delitos previstos en la Ley 23.737 por departamento. Valores absolutos, tasas cada 100.000 habitantes y variaciones interanuales. Provincia de Salta. Años 2021-2022

Departamento	Cantidad de hechos		Tasa		Variación 2022/2021
	2021	2022	2021	2022	
Anta	-	-	-	-	///
Cachi	-	-	-	-	///
Cafayate	-	-	-	-	///
Capital	1	2	0,2	0,3	97,6%
Cerrillos	-	-	-	-	///
Chicoana	-	-	-	-	///
General Güemes	-	-	-	-	///
Grl. José de San Martín	4	4	2,1	2,1	-1,2%
Guachipas	-	-	-	-	///
Iruya	-	-	-	-	///
La Caldera	-	-	-	-	///
La Candelaria	-	-	-	-	///
La Poma	-	-	-	-	///
La Viña	-	-	-	-	///
Los Andes	-	-	-	-	///
Metán	-	-	-	-	///
Molinos	-	-	-	-	///
Orán	7	10	4,3	6,0	41,2%
Rivadavia	-	-	-	-	///
Rosario de la Frontera	-	-	-	-	///
Rosario de Lerma	-	-	-	-	///
San Carlos	-	-	-	-	///
Santa Victoria	-	-	-	-	///
Departamento sin determinar	97	138	///	///	///
Total provincia	109	154	7,6	10,6	39,6%

Referencias: (-) Cero absoluto. (///) No corresponde.

Fuente: Sistema Nacional de Información Criminal - Sistema Alerta Temprana (SNIC - SAT), Ministerio de Seguridad de la Nación e INDEC.

3.29.1. Ley de residuos peligrosos.

Tabla 95. Hechos de violación a la Ley de residuos peligrosos por año. Valores absolutos, tasas cada 100.000 habitantes y variaciones interanuales. Provincia de Salta. Años 2017-2022

Año	Hechos	Tasa
2017	5	0,4
2018	2	0,1
2019	-	-
2020	-	-
2021	8	0,6
2022	6	0,4
Variación 2022/2021	-25,0%	-25,9%

Referencias: (-) Cero absoluto.

Fuente: Sistema Nacional de Información Criminal - Sistema Alerta Temprana (SNIC - SAT), Ministerio de Seguridad de la Nación e INDEC.

Gráfico 53. Hechos de violación a la Ley de residuos peligrosos por año. Valores absolutos y tasas cada 100.000 habitantes. Provincia de Salta. Años 2017-2022

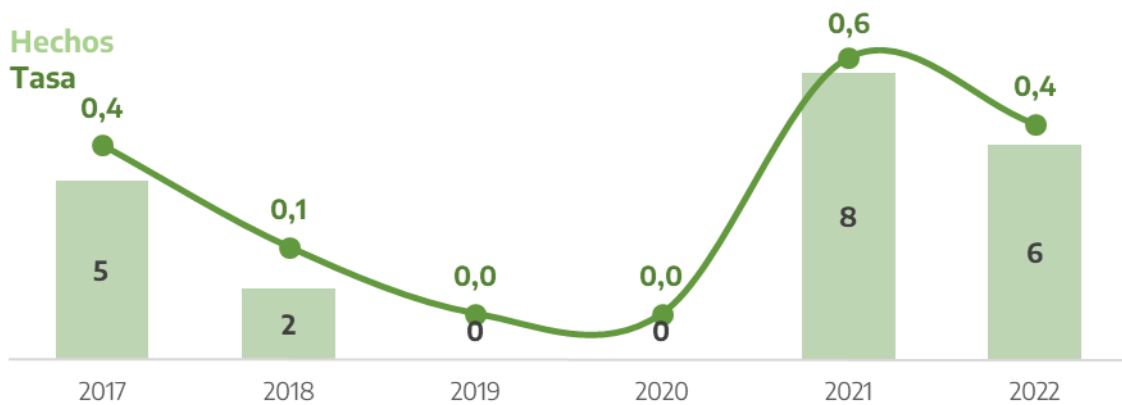

Fuente: Sistema Nacional de Información Criminal - Sistema Alerta Temprana (SNIC - SAT), Ministerio de Seguridad de la Nación e INDEC.

Tabla 96. Hechos de violación a la Ley de residuos peligrosos por departamento. Valores absolutos, tasas cada 100.000 habitantes y variaciones interanuales. Provincia de Salta. Años 2021-2022

Departamento	Cantidad de hechos		Tasa		Variación 2022/2021
	2021	2022	2021	2022	
Anta	-	1	-	1,4	///
Cachi	-	-	-	-	///
Cafayate	-	-	-	-	///
Capital	4	1	0,6	0,2	-75,3%
Cerrillos	2	-	4,0	-	-100,0%
Chicoana	-	-	-	-	///
General Güemes	-	-	-	-	///
Grl. José de San Martín	-	-	-	-	///
Guachipas	-	-	-	-	///
Iruya	-	-	-	-	///
La Caldera	1	-	9,3	-	-100,0%
La Candelaria	-	-	-	-	///
La Poma	-	-	-	-	///
La Viña	-	-	-	-	///
Los Andes	1	-	14,5	-	-100,0%
Metán	-	-	-	-	///
Molinos	-	-	-	-	///
Orán	-	-	-	-	///
Rivadavia	-	-	-	-	///
Rosario de la Frontera	-	-	-	-	///
Rosario de Lerma	-	-	-	-	///
San Carlos	-	-	-	-	///
Santa Victoria	-	-	-	-	///
Departamento sin determinar	-	4	///	///	///
Total provincia	8	6	0,6	0,4	-25,9%

Referencias: (-) Cero absoluto. (///) No corresponde.

Fuente: Sistema Nacional de Información Criminal - Sistema Alerta Temprana (SNIC - SAT), Ministerio de Seguridad de la Nación e INDEC.

3.29.2. Ley de fauna.

Tabla 97. Hechos de violación a la Ley de fauna por año. Valores absolutos, tasas cada 100.000 habitantes y variaciones interanuales. Provincia de Salta. Años 2017-2022

Año	Hechos	Tasa
2017	43	3,1
2018	23	1,7
2019	54	3,8
2020	12	0,8
2021	12	0,8
2022	15	1,0
Variación 2022/2021	25,0%	23,5%

Fuente: Sistema Nacional de Información Criminal - Sistema Alerta Temprana (SNIC - SAT), Ministerio de Seguridad de la Nación e INDEC.

Gráfico 54. Hechos de violación a la Ley de fauna por año. Valores absolutos y tasas cada 100.000 habitantes. Provincia de Salta. Años 2017-2022

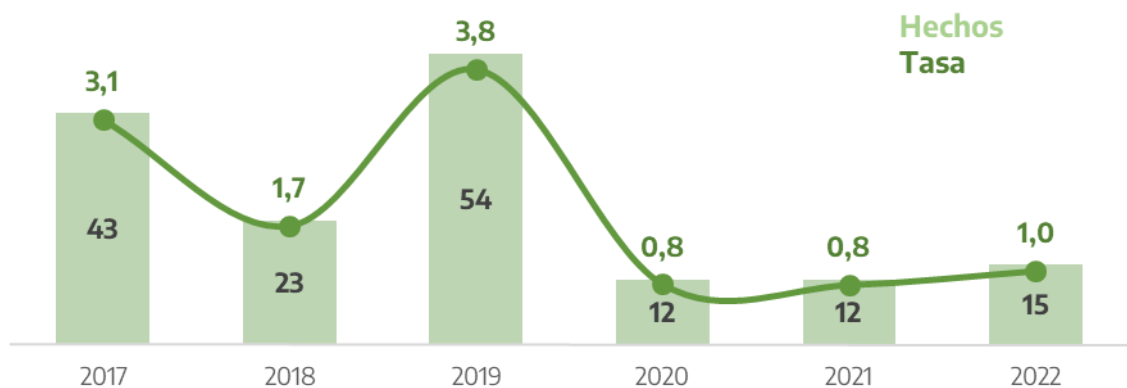

Fuente: Sistema Nacional de Información Criminal - Sistema Alerta Temprana (SNIC - SAT), Ministerio de Seguridad de la Nación e INDEC.

Tabla 98. Hechos de violación a la Ley de fauna por departamento. Valores absolutos, tasas cada 100.000 habitantes y variaciones interanuales. Provincia de Salta. Años 2021-2022

Departamento	Cantidad de hechos		Tasa		Variación 2022/2021
	2021	2022	2021	2022	
Anta	-	-	-	-	///
Cachi	-	-	-	-	///
Cafayate	-	-	-	-	///
Capital	-	-	-	-	///
Cerrillos	-	-	-	-	///
Chicoana	-	-	-	-	///
General Güemes	-	-	-	-	///
Grl. José de San Martín	-	-	-	-	///
Guachipas	-	-	-	-	///
Iruya	-	-	-	-	///
La Caldera	-	-	-	-	///
La Candelaria	-	-	-	-	///
La Poma	-	-	-	-	///
La Viña	-	-	-	-	///
Los Andes	-	-	-	-	///
Metán	-	-	-	-	///
Molinos	-	-	-	-	///
Orán	-	-	-	-	///
Rivadavia	-	-	-	-	///
Rosario de la Frontera	-	-	-	-	///
Rosario de Lerma	-	-	-	-	///
San Carlos	-	-	-	-	///
Santa Victoria	-	-	-	-	///
Departamento sin determinar	12	15	///	///	///
Total provincia	12	15	0,8	1,0	23,5%

Referencias: (-) Cero absoluto. (///) No corresponde.

Fuente: Sistema Nacional de Información Criminal - Sistema Alerta Temprana (SNIC - SAT), Ministerio de Seguridad de la Nación e INDEC.

3.29.3. Delitos migratorios.

Tabla 99. Hechos de delitos migratorios por año. Valores absolutos, tasas cada 100.000 habitantes y variaciones interanuales. Provincia de Salta. Años 2017-2022

Año	Hechos	Tasa
2017	2	0,1
2018	1	0,1
2019	265	18,8
2020	71	5,0
2021	143	9,9
2022	83	5,7
Variación 2022/2021	-42,0%	-42,6%

Fuente: Sistema Nacional de Información Criminal - Sistema Alerta Temprana (SNIC - SAT), Ministerio de Seguridad de la Nación e INDEC.

Gráfico 55. Hechos de delitos migratorios por año. Valores absolutos y tasas cada 100.000 habitantes. Provincia de Salta. Años 2017-2022

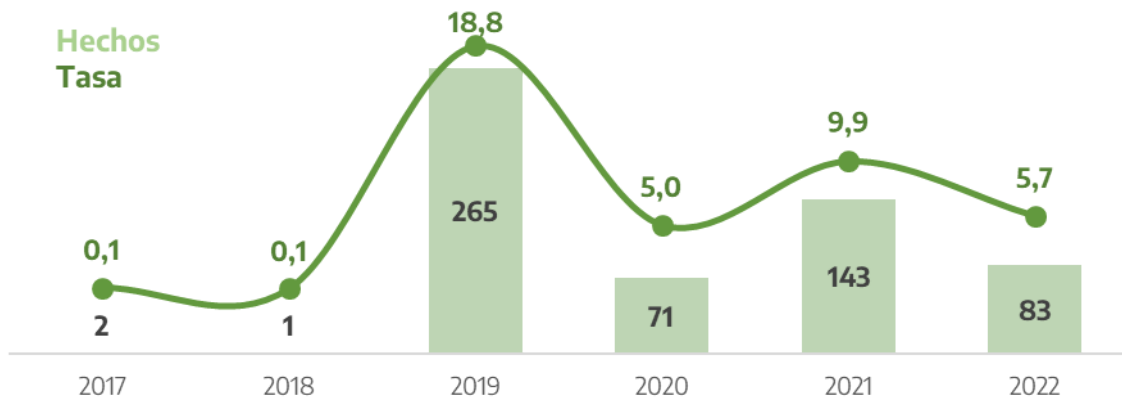

Fuente: Sistema Nacional de Información Criminal - Sistema Alerta Temprana (SNIC - SAT), Ministerio de Seguridad de la Nación e INDEC.

Tabla 100. Hechos de delitos migratorios por departamento. Valores absolutos, tasas cada 100.000 habitantes y variaciones interanuales. Provincia de Salta. Años 2021-2022

Departamento	Cantidad de hechos		Tasa		Variación 2022/2021
	2021	2022	2021	2022	
Anta	-	-	-	-	///
Cachi	-	-	-	-	///
Cafayate	-	-	-	-	///
Capital	-	-	-	-	///
Cerrillos	-	-	-	-	///
Chicoana	-	-	-	-	///
General Güemes	-	-	-	-	///
Grl. José de San Martín	-	-	-	-	///
Guachipas	-	-	-	-	///
Iruya	-	-	-	-	///
La Caldera	-	-	-	-	///
La Candelaria	-	-	-	-	///
La Poma	-	-	-	-	///
La Viña	-	-	-	-	///
Los Andes	-	-	-	-	///
Metán	-	-	-	-	///
Molinos	-	-	-	-	///
Orán	-	-	-	-	///
Rivadavia	-	-	-	-	///
Rosario de la Frontera	-	-	-	-	///
Rosario de Lerma	-	-	-	-	///
San Carlos	-	-	-	-	///
Santa Victoria	-	-	-	-	///
Departamento sin determinar	143	83	///	///	///
Total provincia	143	83	9,9	5,7	-42,6%

Referencias: (-) Cero absoluto. (///) No corresponde.

Fuente: Sistema Nacional de Información Criminal - Sistema Alerta Temprana (SNIC - SAT), Ministerio de Seguridad de la Nación e INDEC.

3.29.4. Obstrucción del código aduanero.

Tabla 101. Hechos de obstrucción del código aduanero por año. Valores absolutos, tasas cada 100.000 habitantes y variaciones interanuales. Provincia de Salta. Años 2017-2022

Año	Hechos	Tasa
2017	38	2,8
2018	4	0,3
2019	12	0,9
2020	11	0,8
2021	10	0,7
2022	17	1,2
Variación 2022/2021	70,0%	68,0%

Fuente: Sistema Nacional de Información Criminal - Sistema Alerta Temprana (SNIC - SAT), Ministerio de Seguridad de la Nación e INDEC.

Gráfico 56. Hechos de obstrucción del código aduanero por año. Valores absolutos y tasas cada 100.000 habitantes. Provincia de Salta. Años 2017-2022

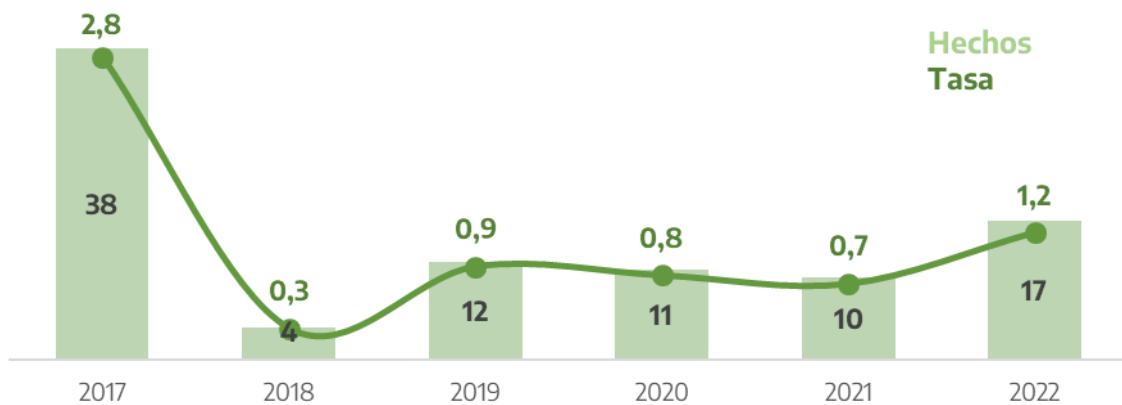

Fuente: Sistema Nacional de Información Criminal - Sistema Alerta Temprana (SNIC - SAT), Ministerio de Seguridad de la Nación e INDEC.

Tabla 102. Hechos de obstrucción del código aduanero por departamento. Valores absolutos, tasas cada 100.000 habitantes y variaciones interanuales. Provincia de Salta. Años 2021-2022

Departamento	Cantidad de hechos		Tasa		Variación 2022/2021
	2021	2022	2021	2022	
Anta	-	-	-	-	///
Cachi	-	-	-	-	///
Cafayate	-	-	-	-	///
Capital	-	-	-	-	///
Cerrillos	-	-	-	-	///
Chicoana	-	-	-	-	///
General Güemes	-	-	-	-	///
Grl. José de San Martín	-	-	-	-	///
Guachipas	-	-	-	-	///
Iruya	-	-	-	-	///
La Caldera	-	-	-	-	///
La Candelaria	-	-	-	-	///
La Poma	-	-	-	-	///
La Viña	-	-	-	-	///
Los Andes	-	-	-	-	///
Metán	-	-	-	-	///
Molinos	-	-	-	-	///
Orán	-	-	-	-	///
Rivadavia	-	-	-	-	///
Rosario de la Frontera	-	-	-	-	///
Rosario de Lerma	-	-	-	-	///
San Carlos	-	-	-	-	///
Santa Victoria	-	-	-	-	///
Departamento sin determinar	10	17	///	///	///
Total provincia	10	17	0,7	1,2	68,0%

Referencias: (-) Cero absoluto. (///) No corresponde.

Fuente: Sistema Nacional de Información Criminal - Sistema Alerta Temprana (SNIC - SAT), Ministerio de Seguridad de la Nación e INDEC.

3.29.5. Contrabando simple.

Tabla 103. Hechos de contrabando simple por año. Valores absolutos, tasas cada 100.000 habitantes y variaciones interanuales. Provincia de Salta. Años 2017-2022

Año	Hechos	Tasa
2017	290	21,2
2018	96	6,9
2019	6.031	428,8
2020	5.469	384,0
2021	4.147	287,6
2022	2.885	197,7
Variación 2022/2021	-30,4%	-31,3%

Fuente: Sistema Nacional de Información Criminal - Sistema Alerta Temprana (SNIC - SAT), Ministerio de Seguridad de la Nación e INDEC.

Gráfico 57. Hechos de contrabando simple por año. Valores absolutos y tasas cada 100.000 habitantes. Provincia de Salta. Años 2017-2022

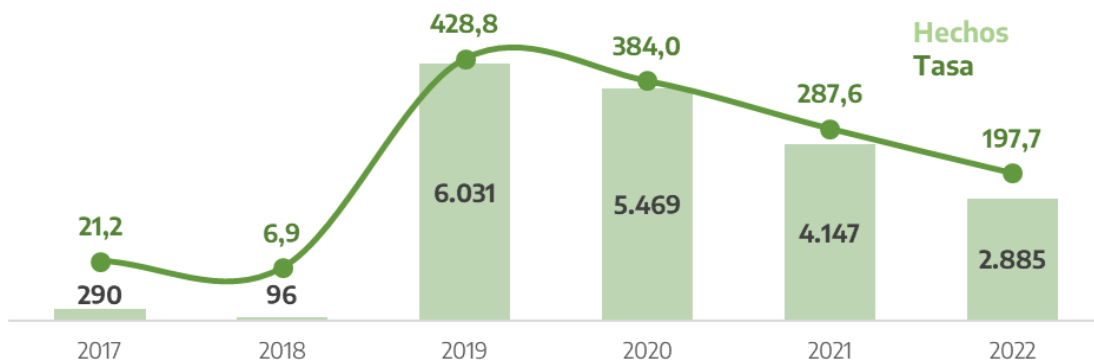

Fuente: Sistema Nacional de Información Criminal - Sistema Alerta Temprana (SNIC - SAT), Ministerio de Seguridad de la Nación e INDEC.

Tabla 104. Hechos de contrabando simple por departamento. Valores absolutos, tasas cada 100.000 habitantes y variaciones interanuales. Provincia de Salta. Años 2021-2022

Departamento	Cantidad de hechos		Tasa		Variación 2022/2021
	2021	2022	2021	2022	
Anta	-	-	-	-	///
Cachi	-	-	-	-	///
Cafayate	-	-	-	-	///
Capital	-	-	-	-	///
Cerrillos	-	-	-	-	///
Chicoana	-	-	-	-	///
General Güemes	-	-	-	-	///
Grl. José de San Martín	-	-	-	-	///
Guachipas	-	-	-	-	///
Iruya	-	-	-	-	///
La Caldera	-	-	-	-	///
La Candelaria	-	-	-	-	///
La Poma	-	-	-	-	///
La Viña	-	-	-	-	///
Los Andes	-	-	-	-	///
Metán	-	-	-	-	///
Molinos	-	-	-	-	///
Orán	-	-	-	-	///
Rivadavia	-	-	-	-	///
Rosario de la Frontera	-	-	-	-	///
Rosario de Lerma	-	-	-	-	///
San Carlos	-	-	-	-	///
Santa Victoria	-	-	-	-	///
Departamento sin determinar	4.147	2.885	///	///	///
Total provincia	4.147	2.885	287,6	197,7	-31,3%

Referencias: (-) Cero absoluto. (///) No corresponde.

Fuente: Sistema Nacional de Información Criminal - Sistema Alerta Temprana (SNIC - SAT), Ministerio de Seguridad de la Nación e INDEC.

3.29.6. Contrabando agravado.

Tabla 105. Hechos de contrabando agravado por año. Valores absolutos, tasas cada 100.000 habitantes y variaciones interanuales. Provincia de Salta. Años 2017-2022

Año	Hechos	Tasa
2017	6	0,4
2018	10	0,7
2019	6	0,4
2020	16	1,1
2021	21	1,5
2022	37	2,5
Variación 2022/2021	76,2%	74,1%

Fuente: Sistema Nacional de Información Criminal - Sistema Alerta Temprana (SNIC - SAT), Ministerio de Seguridad de la Nación e INDEC.

Gráfico 58. Hechos de contrabando agravado por año. Valores absolutos y tasas cada 100.000 habitantes. Provincia de Salta. Años 2017-2022

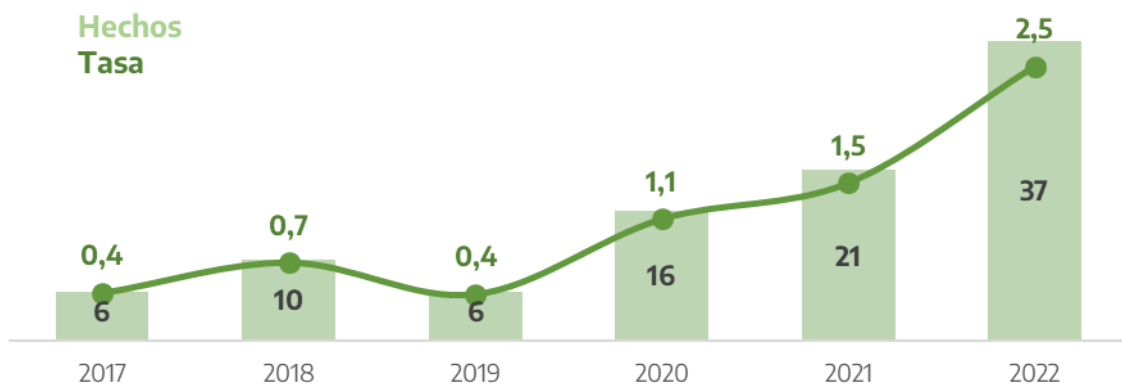

Fuente: Sistema Nacional de Información Criminal - Sistema Alerta Temprana (SNIC - SAT), Ministerio de Seguridad de la Nación e INDEC.

Tabla 106. Hechos de contrabando agravado por departamento. Valores absolutos, tasas cada 100.000 habitantes y variaciones interanuales. Provincia de Salta. Años 2021-2022

Departamento	Cantidad de hechos		Tasa		Variación 2022/2021
	2021	2022	2021	2022	
Anta	-	-	-	-	///
Cachi	-	-	-	-	///
Cafayate	-	-	-	-	///
Capital	-	-	-	-	///
Cerrillos	-	-	-	-	///
Chicoana	-	-	-	-	///
General Güemes	-	-	-	-	///
Grl. José de San Martín	-	-	-	-	///
Guachipas	-	-	-	-	///
Iruya	-	-	-	-	///
La Caldera	-	-	-	-	///
La Candelaria	-	-	-	-	///
La Poma	-	-	-	-	///
La Viña	-	-	-	-	///
Los Andes	-	-	-	-	///
Metán	-	-	-	-	///
Molinos	-	-	-	-	///
Orán	-	-	-	-	///
Rivadavia	-	-	-	-	///
Rosario de la Frontera	-	-	-	-	///
Rosario de Lerma	-	-	-	-	///
San Carlos	-	-	-	-	///
Santa Victoria	-	-	-	-	///
Departamento sin determinar	21	37	///	///	///
Total provincia	21	37	1,5	2,5	74,1%

Referencias: (-) Cero absoluto. (///) No corresponde.

Fuente: Sistema Nacional de Información Criminal - Sistema Alerta Temprana (SNIC - SAT), Ministerio de Seguridad de la Nación e INDEC.

3.29.7. Contrabando de elementos nucleares, agresivos químicos, armas y municiones.

Tabla 107. Hechos de contrabando de elementos nucleares, agresivos químicos, armas y municiones por año. Valores absolutos, tasas cada 100.000 habitantes y variaciones interanuales. Provincia de Salta. Años 2017-2022

Año	Hechos	Tasa
2017	-	-
2018	-	-
2019	1	0,1
2020	-	-
2021	1	0,1
2022	4	0,3
Variación 2022/2021	300,0%	295,2%

Referencias: (-) Cero absoluto.

Fuente: Sistema Nacional de Información Criminal - Sistema Alerta Temprana (SNIC - SAT), Ministerio de Seguridad de la Nación e INDEC.

Gráfico 59. Hechos de contrabando de elementos nucleares, agresivos químicos, armas y municiones por año. Valores absolutos y tasas cada 100.000 habitantes. Provincia de Salta. Años 2017-2022

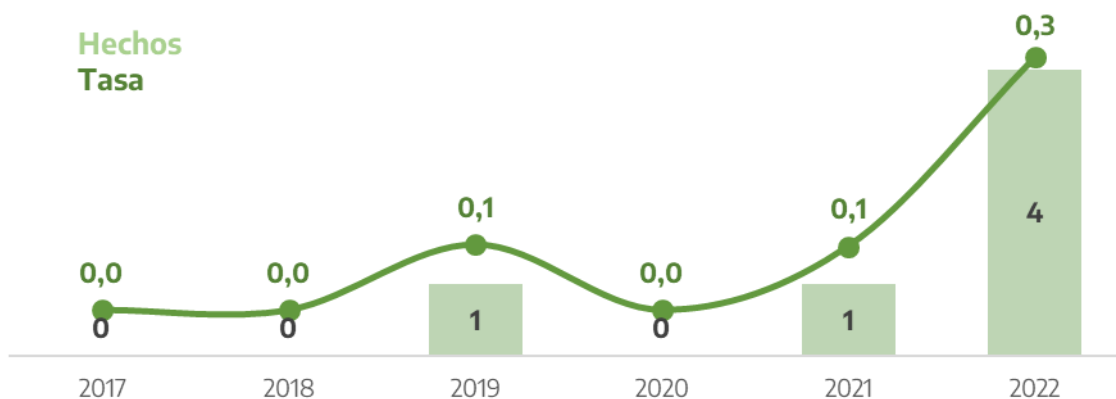

Fuente: Sistema Nacional de Información Criminal - Sistema Alerta Temprana (SNIC - SAT), Ministerio de Seguridad de la Nación e INDEC.

Tabla 108. Hechos de contrabando de elementos nucleares, agresivos químicos, armas y municiones por departamento. Valores absolutos, tasas cada 100.000 habitantes y variaciones interanuales. Provincia de Salta. Años 2021-2022

Departamento	Cantidad de hechos		Tasa		Variación 2022/2021
	2021	2022	2021	2022	
Anta	-	-	-	-	///
Cachi	-	-	-	-	///
Cafayate	-	-	-	-	///
Capital	-	-	-	-	///
Cerrillos	-	-	-	-	///
Chicoana	-	-	-	-	///
General Güemes	-	-	-	-	///
Grl. José de San Martín	-	-	-	-	///
Guachipas	-	-	-	-	///
Iruya	-	-	-	-	///
La Caldera	-	-	-	-	///
La Candelaria	-	-	-	-	///
La Poma	-	-	-	-	///
La Viña	-	-	-	-	///
Los Andes	-	-	-	-	///
Metán	-	-	-	-	///
Molinos	-	-	-	-	///
Orán	-	-	-	-	///
Rivadavia	-	-	-	-	///
Rosario de la Frontera	-	-	-	-	///
Rosario de Lerma	-	-	-	-	///
San Carlos	-	-	-	-	///
Santa Victoria	-	-	-	-	///
Departamento sin determinar	1	4	///	///	///
Total provincia	1	4	0,1	0,3	295,2%

Referencias: (-) Cero absoluto. (///) No corresponde.

Fuente: Sistema Nacional de Información Criminal - Sistema Alerta Temprana (SNIC - SAT), Ministerio de Seguridad de la Nación e INDEC.

3.29.8. Otros delitos previstos en leyes especiales.

Tabla 109. Hechos de otros delitos previstos en leyes especiales por año. Valores absolutos, tasas cada 100.000 habitantes y variaciones interanuales. Provincia de Salta. Años 2017-2022

Año	Hechos	Tasa
2017	1.300	94,9
2018	396	28,5
2019	387	27,5
2020	277	19,4
2021	293	20,3
2022	302	20,7
Variación 2022/2021	3,1%	1,8%

Fuente: Sistema Nacional de Información Criminal - Sistema Alerta Temprana (SNIC - SAT), Ministerio de Seguridad de la Nación e INDEC.

Gráfico 60. Hechos de otros delitos previstos en leyes especiales por año. Valores absolutos y tasas cada 100.000 habitantes. Provincia de Salta. Años 2017-2022

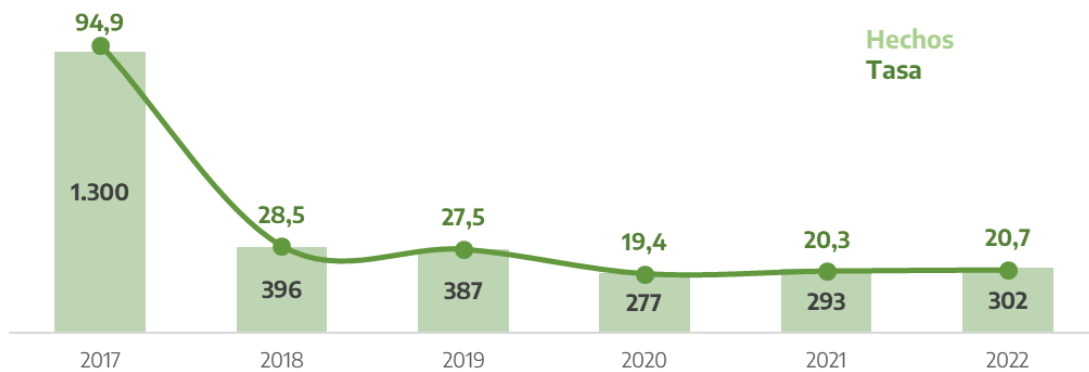

Fuente: Sistema Nacional de Información Criminal - Sistema Alerta Temprana (SNIC - SAT), Ministerio de Seguridad de la Nación e INDEC.

Tabla 110. Hechos de otros delitos previstos en leyes especiales por departamento. Valores absolutos, tasas cada 100.000 habitantes y variaciones interanuales. Provincia de Salta. Años 2021-2022

Departamento	Cantidad de hechos		Tasa		Variación 2022/2021
	2021	2022	2021	2022	
Anta	19	12	27,2	16,9	-37,7%
Cachi	5	4	65,0	51,9	-20,2%
Cafayate	9	9	46,0	45,2	-1,9%
Capital	127	133	19,9	20,6	3,4%
Cerrillos	15	16	30,1	31,4	4,3%
Chicoana	4	2	16,1	7,9	-50,6%
General Güemes	19	16	34,0	28,3	-16,8%
Grl. José de San Martín	20	14	10,7	7,4	-30,9%
Guachipas	-	-	-	-	///
Iruya	-	-	-	-	///
La Caldera	4	6	37,0	54,3	46,6%
La Candelaria	-	2	-	30,4	///
La Poma	-	-	-	-	///
La Viña	5	6	61,5	73,4	19,3%
Los Andes	-	1	-	14,4	///
Metán	12	7	27,3	15,8	-42,0%
Molinos	1	1	16,7	16,7	-0,3%
Orán	13	16	7,9	9,6	21,6%
Rivadavia	3	3	8,5	8,4	-1,1%
Rosario de la Frontera	12	7	38,0	22,1	-42,0%
Rosario de Lerma	13	15	28,0	31,9	13,9%
San Carlos	5	1	70,7	14,1	-80,0%
Santa Victoria	2	2	20,5	20,6	0,7%
Departamento sin determinar	5	29	///	///	///
Total provincia	293	302	20,3	20,7	1,8%

Referencias: (-) Cero absoluto. (///) No corresponde.

Fuente: Sistema Nacional de Información Criminal - Sistema Alerta Temprana (SNIC - SAT), Ministerio de Seguridad de la Nación e INDEC.

3.30. Figuras contravencionales⁸.

Tabla 111. Hechos de figuras contravencionales por año. Valores absolutos, tasas cada 100.000 habitantes y variaciones interanuales. Provincia de Salta. Años 2017-2022

Año	Hechos	Tasa
2017	46.591	3.400,1
2018	57.791	4.162,0
2019	66.285	4.712,5
2020	29.927	2.101,0
2021	36.107	2.504,0
2022	28.391	1.945,4
Variación 2022/2021	-21,4%	-22,3%

Fuente: Sistema Nacional de Información Criminal - Sistema Alerta Temprana (SNIC - SAT), Ministerio de Seguridad de la Nación e INDEC.

Gráfico 61. Hechos de figuras contravencionales por año. Valores absolutos y tasas cada 100.000 habitantes. Provincia de Salta. Años 2017-2022

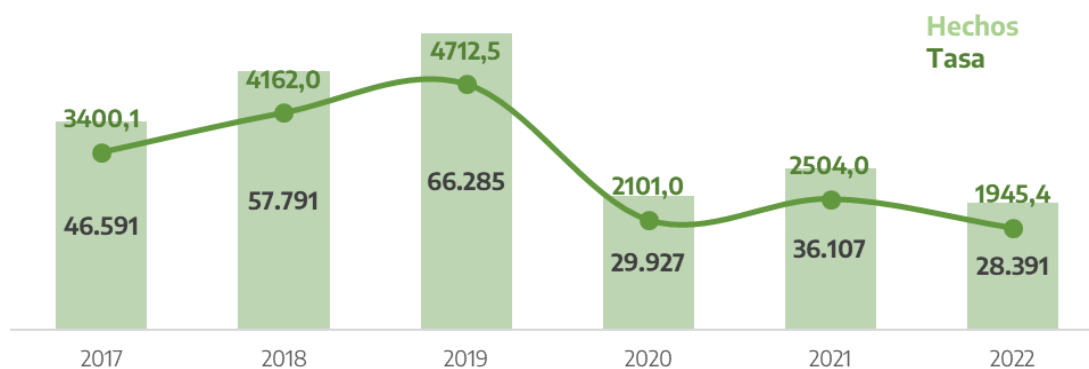

Fuente: Sistema Nacional de Información Criminal - Sistema Alerta Temprana (SNIC - SAT), Ministerio de Seguridad de la Nación e INDEC.

⁸ Esta categoría incluye todos los tipos delictuales que involucran una infracción al Código Contravencional o de Faltas de cada jurisdicción. La misma es incluida para lograr la completitud del sistema. Sin embargo, debido a su alto grado de heterogeneidad entre jurisdicciones y a su no reporte en algunos casos, esta categoría no era publicada en los años anteriores.

Tabla 112. Hechos de figuras contravencionales por departamento. Valores absolutos, tasas cada 100.000 habitantes y variaciones interanuales. Provincia de Salta. Años 2021-2022

Departamento	Cantidad de hechos		Tasa		Variación 2022/2021
	2021	2022	2021	2022	
Anta	3.945	2.515	5.643,1	3.548,2	-37,1%
Cachi	84	89	1.092,5	1.154,9	5,7%
Cafayate	658	112	3.366,1	562,1	-83,3%
Capital	14.270	18.425	2.233,0	2.848,0	27,5%
Cerrillos	566	257	1.136,0	504,1	-55,6%
Chicoana	360	193	1.447,9	766,4	-47,1%
General Güemes	1.203	664	2.152,9	1.174,5	-45,4%
Grl. José de San Martín	5.132	1.396	2.741,0	736,5	-73,1%
Guachipas	31	9	942,2	273,3	-71,0%
Iruya	96	12	1.669,0	209,8	-87,4%
La Caldera	203	103	1.878,9	931,8	-50,4%
La Candelaria	389	113	5.974,5	1.719,7	-71,2%
La Poma	4	3	225,6	169,3	-25,0%
La Viña	217	96	2.668,1	1.173,7	-56,0%
Los Andes	107	20	1.554,8	288,1	-81,5%
Metán	1.245	379	2.833,0	857,9	-69,7%
Molinos	21	6	351,5	100,2	-71,5%
Orán	4.665	2.716	2.835,1	1.631,2	-42,5%
Rivadavia	262	82	738,0	228,5	-69,0%
Rosario de la Frontera	1.107	287	3.507,6	904,7	-74,2%
Rosario de Lerma	1.460	865	3.142,0	1.837,8	-41,5%
San Carlos	51	23	720,6	325,4	-54,8%
Santa Victoria	31	25	317,1	257,5	-18,8%
Departamento sin determinar	-	1	///	///	///
Total provincia	36.107	28.391	2.504,0	1.945,4	-22,3%

Referencias: (-) Cero absoluto. (///) No corresponde.

Fuente: Sistema Nacional de Información Criminal - Sistema Alerta Temprana (SNIC - SAT), Ministerio de Seguridad de la Nación e INDEC.

3.31. Suicidios consumados.

Tabla 113. Víctimas de suicidios (consumados) por año. Valores absolutos, tasas cada 100.000 habitantes y variaciones interanuales. Provincia de Salta. Años 2014-2022

Año	Victimas	Tasa
2014	198	16,8
2015	168	14,0
2016	140	11,5
2017	192	15,6
2018	160	12,8
2019	168	13,2
2020	195	15,1
2021	178	13,6
2022	209	15,8
Variación 2022/2021	17,4%	15,8%

Fuente: Sistema Nacional de Información Criminal - Sistema Alerta Temprana (SNIC - SAT), Ministerio de Seguridad de la Nación e INDEC.

Gráfico 62. Víctimas de suicidios (consumados) por año. Valores absolutos, tasas cada 100.000 habitantes. Provincia de Salta. Años 2014-2022

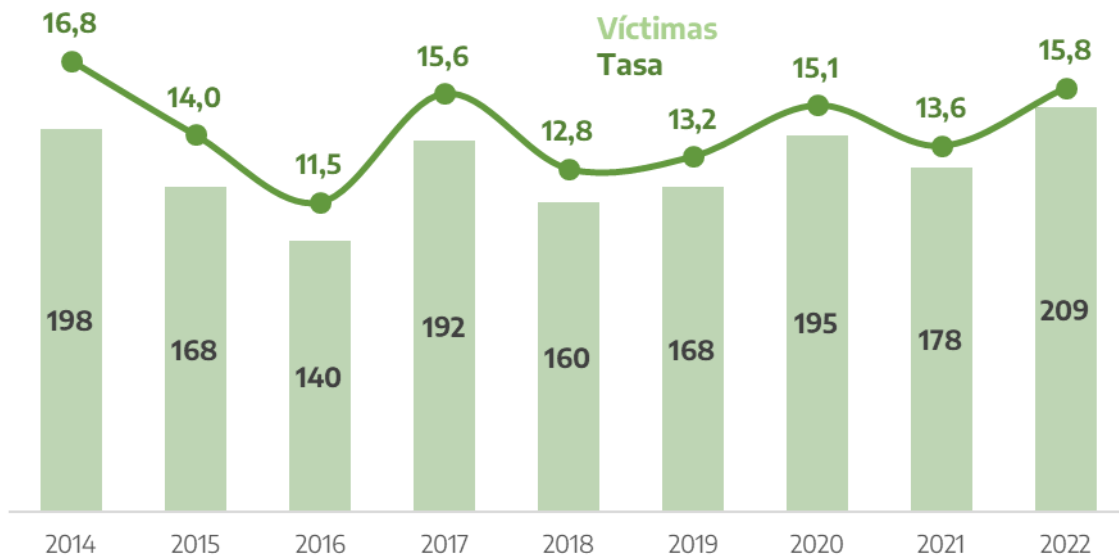

Fuente: Sistema Nacional de Información Criminal - Sistema Alerta Temprana (SNIC - SAT), Ministerio de Seguridad de la Nación e INDEC.

Tabla 114. Víctimas de suicidios (consumados) por departamento. Valores absolutos, tasas cada 100.000 habitantes y variaciones interanuales. Provincia de Salta. Años 2021-2022

Departamento	Cantidad de víctimas		Tasa		Variación 2022/2021
	2021	2022	2021	2022	
Anta	11	7	17,4	10,9	-37,3%
Cachi	1	5	14,4	71,5	398,1%
Cafayate	3	1	16,9	5,5	-67,4%
Capital	75	80	13,0	13,6	5,2%
Cerrillos	4	10	8,9	21,6	144,0%
Chicoana	7	4	31,1	17,5	-43,7%
General Güemes	6	4	11,9	7,8	-34,2%
Grl. José de San Martín	20	31	11,8	18,0	52,9%
Guachipas	-	1	-	33,5	///
Iruya	-	1	-	19,3	///
La Caldera	-	1	-	10,0	///
La Candelaria	1	2	17,0	33,6	97,9%
La Poma	-	-	-	-	///
La Viña	1	2	13,6	27,0	98,6%
Los Andes	2	5	32,1	79,4	147,4%
Metán	11	7	27,6	17,5	-36,8%
Molinos	2	-	37,0	-	-100,0%
Orán	20	23	13,4	15,2	13,5%
Rivadavia	4	6	12,4	18,4	48,2%
Rosario de la Frontera	2	3	7,0	10,4	49,0%
Rosario de Lerma	5	12	11,9	28,1	136,6%
San Carlos	-	1	-	15,6	///
Santa Victoria	3	3	33,9	34,1	0,6%
Departamento sin determinar	-	-	///	///	///
Total provincia	178	209	13,6	15,8	15,8%

Referencias: (-) Cero absoluto. (///) No corresponde.

Fuente: Sistema Nacional de Información Criminal - Sistema Alerta Temprana (SNIC - SAT), Ministerio de Seguridad de la Nación e INDEC.

3.32. Delitos contra el orden económico y financiero.

Tabla 115. Hechos de delitos contra el orden económico y financiero por año. Valores absolutos, tasas cada 100.000 habitantes y variaciones interanuales. Provincia de Salta. Años 2017-2022

Año	Hechos	Tasa
2017	42	3,1
2018	11	0,8
2019	16	1,1
2020	31	2,2
2021	49	3,4
2022	12	0,8
Variación 2022/2021	-75,5%	-75,8%

Fuente: Sistema Nacional de Información Criminal - Sistema Alerta Temprana (SNIC - SAT), Ministerio de Seguridad de la Nación e INDEC.

Gráfico 63. Hechos de delitos contra el orden económico y financiero por año. Valores absolutos y tasas cada 100.000 habitantes. Provincia de Salta. Años 2017-2022

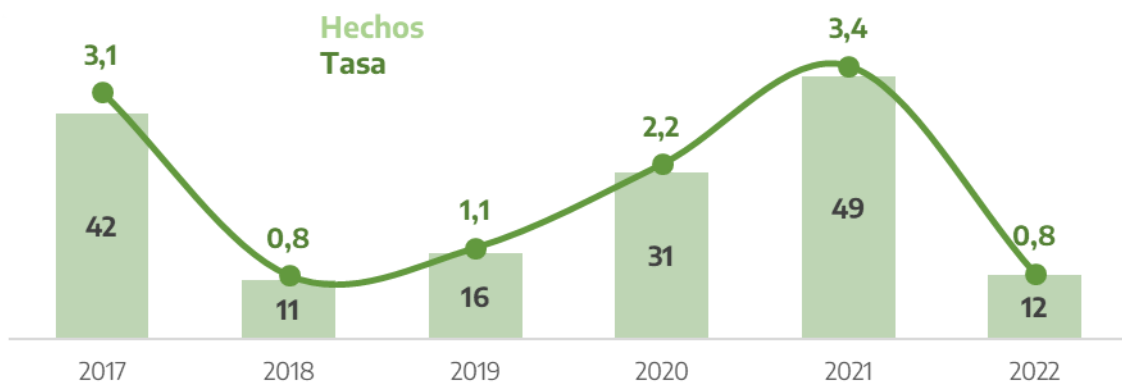

Fuente: Sistema Nacional de Información Criminal - Sistema Alerta Temprana (SNIC - SAT), Ministerio de Seguridad de la Nación e INDEC.

Tabla 116. Hechos de delitos contra el orden económico y financiero por departamento. Valores absolutos, tasas cada 100.000 habitantes y variaciones interanuales. Provincia de Salta. Años 2021-2022

Departamento	Cantidad de hechos		Tasa		Variación 2022/2021
	2021	2022	2021	2022	
Anta	-	-	-	-	///
Cachi	-	-	-	-	///
Cafayate	-	-	-	-	///
Capital	-	-	-	-	///
Cerrillos	-	-	-	-	///
Chicoana	-	-	-	-	///
General Güemes	-	-	-	-	///
Grl. José de San Martín	-	-	-	-	///
Guachipas	-	-	-	-	///
Iruya	-	-	-	-	///
La Caldera	-	-	-	-	///
La Candelaria	-	-	-	-	///
La Poma	-	-	-	-	///
La Viña	-	-	-	-	///
Los Andes	-	-	-	-	///
Metán	-	-	-	-	///
Molinos	-	-	-	-	///
Orán	-	-	-	-	///
Rivadavia	-	-	-	-	///
Rosario de la Frontera	-	-	-	-	///
Rosario de Lerma	-	-	-	-	///
San Carlos	-	-	-	-	///
Santa Victoria	-	-	-	-	///
Departamento sin determinar	49	12	///	///	///
Total provincia	49	12	3,4	0,8	-75,8%

Referencias: (-) Cero absoluto. (///) No corresponde.

Fuente: Sistema Nacional de Información Criminal - Sistema Alerta Temprana (SNIC - SAT), Ministerio de Seguridad de la Nación e INDEC.

Sección.

Anexo

Objetivo del sistema y marco regulatorio

El Sistema Nacional de Información Criminal tiene por objeto brindar información adecuada, oportuna y permanente sobre el fenómeno delictual del país y de las unidades territoriales que lo componen con el fin de brindar insumos para el diagnóstico y seguimiento de cambios operados. En tal sentido, es una herramienta que aporta información al diseño de políticas públicas para la prevención y reducción del delito y la violencia.

El SNIC está regulado por la Ley Nº. 25.266, modificatoria de la Ley Nº 22.117. Asimismo, existe un Memorandum de Entendimiento⁹ firmado entre el Ministerio de Seguridad de la Nación y cada una de las jurisdicciones que busca fortalecer el sistema mediante el establecimiento de compromisos mutuos respecto del envío de los datos, la asistencia técnica del Ministerio, el compromiso de las jurisdicciones para compartir información y la creación de una Comisión Permanente que busca promover, diseñar y desarrollar mejoras permanentes en el SNIC.

La Dirección Nacional de Estadística Criminal del Ministerio de Seguridad de la Nación, a través de la Dirección de Relevamiento y Análisis de la Información, está a cargo de la revisión, validación y análisis de los datos. Además, es la responsable de la publicación anual de la información a nivel nacional y provincial.

Las jurisdicciones y las Fuerzas Federales reportan la información requerida, ya sea en el formato de planilla preestablecido o mediante la carga directa (manual o por importación) de sus datos en el aplicativo web del sistema.

A lo largo del tiempo los indicadores recolectados por el sistema se fueron actualizando a fin de adecuarse a los cambios ocurridos en torno a la problemática de seguridad a nivel internacional y nacional, especialmente en lo relacionado a la temática de delitos complejos y narcotráfico. Estos cambios responden también a los compromisos asumidos frente a las Naciones Unidas para el reporte a la Encuesta sobre Tendencias del Crimen (CTS por sus siglas en inglés) y por la medición de los Indicadores de

⁹ Resolución 1342/2012

Desarrollo Sustentable planteados como parte de los Objetivos de Desarrollo Sustentable 2030.

Definiciones conceptuales

Composición

El universo del sistema lo constituyen los hechos presuntamente delictuosos¹⁰ de 56 tipos delictuales registrados por las 24 policías de cada jurisdicción, la Policía Federal Argentina, la Gendarmería Nacional Argentina, la Policía de Seguridad Aeroportuaria y la Prefectura Naval Argentina.

Asimismo, en la Ley que lo regula se contemplan otras posibles fuentes oficiales de registro de denuncias delictuales, tales como los Ministerios Públicos Fiscales. El avance en la inclusión de todas estas instituciones requiere de una articulación interinstitucional, de control y validación, que permita incluir información sin superponer o duplicar la que brinda la fuente policial¹¹.

Unidades de análisis

Las unidades de análisis del SNIC son los eventos presuntamente delictuales¹² que están compuestos por:

Los hechos delictuales: considerados tales por el derecho penal y que, por tanto, se relevan para construir la estadística criminal. Estos delitos son acciones tipificadas como ilícitas y antijurídicas por el Código Penal y Leyes Especiales de la Nación. En un mismo evento delictual pueden concurrir varios delitos/hechos delictuales, y que cada uno de estos delitos (hechos) debe ser registrado en el SNIC, corresponde 1 hecho = 1 delito.

Las personas: son todos los individuos involucrados en el evento delictual. Pueden ser

¹⁰ El SNIC contabiliza hechos presuntamente delictuosos debido a que se nutre de lo relevado en las primeras actuaciones policiales u otros organismos de toma de denuncias, que pueden no tener información suficiente para definir la existencia o no de un delito, lo cual será definido en los procesos judiciales subsiguientes. En lo que resta del documento se omitirá “presuntamente” al referirse a los hechos contabilizados por SNIC.

¹¹ Algunas jurisdicciones ya incluyen esta información a partir de la articulación entre la Policía y el Ministerio Público Fiscal.

¹² También se consideran las muertes violentas que registra el SNIC (suicidios y muertes viales) que no tipifican ningún delito.

víctimas, inculpados¹³ testigos o suicidas (según el hecho de que se trate). Las personas pueden cumplir distintos roles en un mismo evento con distintos tipos de delitos o el mismo rol con distintos delitos concurrentes. Por ejemplo, en el evento de un homicidio doloso seguido de suicidio, la persona que es registrada como inculgado en el módulo SAT Homicidios dolosos debería figurar también como suicida en el módulo SAT Suicidios, ya que es la misma persona cumpliendo dos roles distintos en función de los hechos identificados.

Unidades de registro

En el SNIC se contabiliza el número de delitos (hechos) y víctimas. Siempre se debe contabilizar y registrar la totalidad (conteo o datos agregados) de los delitos ocurridos en cada evento y la totalidad (conteo o datos agregados) de las personas involucradas, según el rol desempeñado (víctima, suicida, imputado, testigo).

En los módulos SAT se releva la información sobre delitos y sobre las personas que surgen de los sumarios policiales con mayor grado de detalle (desagregación). Con respecto de las personas, se registran todas las personas involucradas en el evento en los roles que desempeñaron (víctima, suicida, inculgado, testigo) según sea requerido por el módulo de información.

Cobertura geográfica

El sistema releva información sobre el total del país, con datos de las 24 jurisdicciones. A su vez, dicha información se desagrega en departamentos, localidades y seccionales o comisarías como unidad mínima de registración de los hechos¹⁴.

Las Islas Malvinas, Georgias del Sur, Sandwich del Sur y los espacios marítimos circundantes forman parte integrante del territorio nacional argentino. Debido a que dichos territorios se encuentran sometidos a la ocupación ilegal del Reino Unido de Gran Bretaña e Irlanda del Norte, se vio impedida de incorporar los datos correspondientes a esa área.

¹³ Inculpados refiere a los presuntos autores de los hechos presuntamente delictivos.

¹⁴ Hasta el momento no hay homogeneidad entre todas las jurisdicciones respecto de la unidad mínima territorial que se reporta, debido a que no en todas es posible encuadrar las seccionales policiales con los departamentos/partidos municipales.

Cobertura temporal y período de referencia

El período de referencia es el mes calendario y el análisis de la información criminal refiere a dichos períodos calendarios. Por ello, si bien los informes del SNIC se confeccionan y publican anualmente, la información sobre delitos reportados se detalla en forma mensual.

Identificación del tipo de delito

Respecto a cómo identificar y categorizar el tipo de delito, la primera y principal referencia son las leyes penales. Es importante tener presente que el SNIC-SAT se nutre de lo relevado en las primeras actuaciones policiales que pueden no tener información suficiente para la definición de un tipo delictual, para lo cual es indispensable actualizar la información en los días subsiguientes. Por otra parte, tanto la carátula judicial como la interpretación final sobre el caso pueden no coincidir con los datos reportados al sistema, debido a que son momentos diferentes en el tratamiento del hecho.

Entonces, la tipificación estadística del delito debe ser realizada de acuerdo a la información disponible al momento de su registro, considerando los criterios y procedimientos de las agencias que toman la denuncia o redactan el formulario preventivo. En el caso de los homicidios dolosos, suicidios consumados y muertes viales se recomienda el seguimiento de casos con el objetivo de mantener una cifra actualizada.

La construcción de estadística basada en registros administrativos, como es el caso de SNIC, requiere del establecimiento de criterios en común y de buenas prácticas para orientar la labor de todos los actores que intervienen en el largo proceso de construcción de información. Para ello, el SNIC utiliza como uno de sus pilares, la Clasificación Internacional de los Delitos propuesta por la UNODC, como herramienta de base que posibilita incluir una mirada ampliada sobre los eventos delictuales.

Delitos reportados

A continuación, se describen cada uno de los tipos de delito o categorías delictuales en las que son clasificados los delitos registrados en el SNIC, su conceptualización y el alcance legal de los mismos¹⁵:

DELITOS DEL CÓDIGO PENAL

Delitos contra las personas

1. Homicidio doloso consumado
2. Homicidio doloso en grado de tentativa
3. Muertes en accidentes viales
4. Homicidio culposo por otros hechos
5. Lesiones dolosas
6. Lesiones culposas en accidentes viales
7. Lesiones culposas en otros hechos
8. Otros delitos contra las personas

Delitos contra el honor

9. Delitos contra el honor

Delitos contra la integridad sexual

10. Abuso sexual con acceso carnal (violación)
11. Otros delitos contra la integridad sexual

Delitos contra el estado civil

12. Delitos contra el Estado Civil

Delitos contra la libertad

13. Amenazas
- 14_1. Trata de personas simple
- 14_2. Trata de personas agravado
- 14_3. Otros delitos contra la libertad

Delitos contra la propiedad

15. Robos (excluye agravados por el resultado de lesiones y/o muertes)
16. Tentativas de robos (excluye agravados por el resultado de lesiones y/o muertes)
17. Robos agravados por el resultado de lesiones y/o muertes
18. Tentativas de robos agravados por el resultado de lesiones y/o muertes
19. Hurtos
20. Tentativas de hurto
21. Otros delitos contra la propiedad

¹⁵ Para más detalle se encuentra disponible el Glosario Delictual SNIC en el micrositio de Estadísticas Criminales de argentina.gob.ar.

Delitos contra el Estado y la comunidad (Seguridad Pública)

22_1. Fabricación, adquisición, transferencia y tenencia de explosivos y otros Delitos

Delitos contra la seguridad pública

22_2. Tenencia ilegal de armas de fuego

22_3. Portación ilegal de armas de fuego

22_4. Acopio y fabricación ilegal de armas, piezas y municiones

22_5. Entrega y comercialización ilegal de armas de fuego

22_6. Omisión, adulteración y supresión de marcaje

22_7. Otros delitos contra la seguridad pública

Delitos contra el orden público

23. Delitos contra el orden público

Delitos contra la seguridad de la Nación

24. Delitos contra la seguridad de la Nación

Delitos contra los poderes públicos y el orden constitucional

25. Delitos contra los poderes públicos y el orden constitucional

Delitos contra la Administración Pública

26. Delitos contra la Administración Pública

Delitos contra la fe pública

27. Delitos contra la fe pública

DELITOS LEYES ESPECIALES

Infracciones a la Ley 23.737 (estupefacientes)

28_1. Siembra y producción de estupefacientes

28_2. Comercialización y entrega de estupefacientes

28_3. Tenencia o entrega atenuada de plantas o drogas a título gratuito y para uso personal

28_4. Desvío de importación de estupefacientes

28_5. Organización y financiación de estupefacientes

28_6. Tenencia simple de estupefacientes

28_7. Tenencia simple atenuada para uso personal de estupefacientes

28_8. Confabulación de estupefacientes

28_9. Contrabando de estupefacientes

28_10. Otras infracciones a la Ley 23.737

Delitos Ambientales

29_1. Ley de residuos peligrosos (Ley 24.051, art. 55 a 57)

29_2. Ley de fauna (Ley 22.421)

Delitos migratorios (Ley 22.415)

29_3. Delitos migratorios (excluye estupefacientes)

Contrabando

29_4. Obstrucción del control aduanero (Art. 863, Ley 22.415)

29_5. Contrabando simple (Art. 864, Ley 22.415)

29_6. Contrabando agravado (Art. 865 inc. G, Ley 22.415)

29_7. Contrabando de elementos nucleares, agresivos químicos, armas y municiones (Art. 867, Ley 22.415)

Otros delitos previstos en leyes especiales

29_8. Otros delitos previstos en leyes especiales

CONTRAVENCIONES

Figuras contravencionales

30. Figuras contravencionales

DENUNCIAS NO TIPIFICADAS COMO DELITOS

Suicidios

31. Suicidios (consumados)

OTRAS LEYES ESPECIALES

Delitos contra el orden económico y financiero

32. Delitos contra el orden económico y financiero

Proceso de cierre de datos

La Dirección Nacional de Estadística Criminal, a través de su Dirección de Relevamiento y Análisis de la Información, se encuentra a cargo de la gestión del SNIC. A ella remiten la información cada una de las partes (las 23 provincias, la Ciudad Autónoma de Buenos Aires, y las 4 Fuerzas Federales) mediante un aplicativo web o el envío de planillas de datos.

Las partes envían periódicamente la información, la cual es controlada por el Ministerio de Seguridad de la Nación a los fines de que la misma cumpla con los criterios de calidad y consistencia acordados previamente.

Cada año es fijado un calendario de cierre de datos, acordado en la Comisión Permanente para la mejora del SNIC, el cual establece fechas límite para la remisión, el control y la publicación de la información.

El calendario de cierre de datos acordado para el periodo correspondientes al año 2022 fue el siguiente:

- ☒ Enero y febrero de 2023: regularización datos 2022.
- ☒ Marzo de 2023: procesamiento, revisión de datos e intercambio con las jurisdicciones y las Fuerzas Federales.
- ☒ Abril de 2023: control de información.
- ☒ Mayo de 2023: envío de síntesis de datos a cada jurisdicción y Fuerza Federal y respuesta con la confirmación de corroboración final.
- ☒ Junio de 2023: armado de informe y bases para publicación.

El proceso de cierre de la información correspondiente al año depende en gran medida del trabajo realizado por cada jurisdicción y Fuerza Federal para el reporte de la información y los posteriores requerimientos para la validación de calidad de información.

La Dirección Nacional de Estadística Criminal realiza los siguientes controles de datos:

- ☒ Control de duplicidad en los módulos de microdatos (SAT Homicidios Dolosos, SAT Muertes viales y SAT Suicidios):

Control de duplicidad de hechos y víctimas de cada jurisdicción y Fuerza Federal. En SAT Homicidios dolosos se adiciona control de inculpados.

Control de duplicidad entre la información provista por las provincias y las Fuerzas Federales.

☒ Control de coherencia interna:

Control de coherencia a nivel de total de hechos y víctimas por mes, por departamento y por provincia, entre módulos;

Control de coherencia a nivel de total de víctimas por sexo y por género, por departamento y por provincia, entre módulos;

☒ Control de prensa de homicidios dolosos:

La DNEC lleva un registro interno de homicidios dolosos que fueron relevados por la prensa. A partir de dicho registro realiza un control de los hechos reportados por cada jurisdicción.

Culminado el proceso de control de la información, se procede al armado de una planilla con la información consolidada, la cual es reportada a cada jurisdicción y fuerza federal, a los fines de que valide las estadísticas finales a ser publicados en el informe correspondiente al año en cuestión.

Con la validación de los datos de cada una de las 24 jurisdicciones y de las 4 Fuerzas Federales, la DNEC procede al armado de las bases para su publicación y el informe anual.



Ministerio de Seguridad
Argentina